

BANCO CENTRAL DE RESERVA DEL PERÚ
SUCURSAL PIURA



LAMBAYEQUE: Síntesis de Actividad Económica
Octubre 2019¹

Departamento de Estudios Económicos

¹ En el presente informe participaron (en orden alfabético): Luis Casaverde Antón, Víctor Chávez Bohórquez, José Lupú Figallo y Julio Ortíz Berrú

ÍNDICE

	<i>Página</i>
RESUMEN EJECUTIVO.....	3
I. ACTIVIDAD PRODUCTIVA.....	4
1. Actividad primaria.....	4
1.1 Sector agropecuario.....	4
1.2 Sector pesca.....	5
2. Otros indicadores sectoriales.....	6
2.1 Sector manufactura.....	6
2.2 Sector construcción.....	7
II. SECTOR EXTERNO.....	7
1. Exportaciones.....	7
III. CRÉDITO Y DEPÓSITOS.....	8
1. Crédito.....	8
2. Depósitos.....	9
IV. EJECUCIÓN DEL PRESUPUESTO DE GASTOS DEL GOBIERNO GENERAL.....	10
1. Gasto corriente no financiero.....	10
2. Gasto de capital.....	11
V. ANEXOS.....	13



RESUMEN EJECUTIVO

Principales hechos de importancia

- En octubre 2019, la mayoría de **indicadores económicos** en la región mostraron un comportamiento positivo. Así, se incrementó la actividad agropecuaria (18,6 por ciento), pesquera (5,0 por ciento), las exportaciones (31,6 por ciento) y el crédito (4,9 por ciento); mientras que se redujo la manufactura (-7,6 por ciento) y los despachos de cemento (-15,5 por ciento).

Actividad primaria

- En octubre 2019, la actividad **agropecuaria** creció en 18,6 por ciento interanual, por la mayor producción agrícola (22,0 por ciento), de cultivos como arándanos (65,7 por ciento) - mayores áreas instaladas en Olmos -, pimiento morrón (37,4 por ciento) y limón (42,9 por ciento).
- En octubre 2019, la actividad **pesquera** creció 5,0 por ciento interanual. En enero-octubre 2019, el sector creció 163,4 por ciento interanual, por la mayor captura de bonito (5,2 mil toneladas en ese periodo), lisa (50,5 por ciento) y tollo (347 toneladas).

Otros indicadores de actividad económica

- En octubre 2019, la **producción industrial** disminuyó 7,6 por ciento interanual, por la menor producción de las ramas primarias (-9,0 por ciento), principalmente de azúcar (-16,7 por ciento), cuyos principales ingenios azucareros tuvieron menores días de operación.
- En octubre 2019, **los despachos de cemento** disminuyeron 15,5 por ciento respecto a similar período del año previo. En enero-octubre de 2019, este indicador decreció en 7,1 por ciento interanual, en un contexto de menor inversión pública (-21,6 por ciento).
- En octubre 2019, **las exportaciones** de Lambayeque fueron US\$ 81,3 millones, mayores en 31,6 por ciento interanual, por la mayor venta al exterior de productos no tradicionales (46,7 por ciento) como arándanos (143,2 por ciento); que compensó la disminución de las exportaciones tradicionales (-25,6 por ciento), como café (-27,1 por ciento).
- En octubre 2019, **los créditos** otorgados en Lambayeque aumentaron 4,9 por ciento interanual, tasa menor a la de similar mes del año previo (8,2 por ciento).

CUADRO N° 1
LAMBAYEQUE: OTROS INDICADORES DE ACTIVIDAD ECONÓMICA
(Variación % respecto a similar mes del año anterior)

	Oct.18	Nov.18	Dic.18	Ene.19	Feb.19	Mar.19	Abr.19	May.19	Jun.19	Jul.19	Ago.19	Set.19	Oct.19
Producción industrial 1/	↑ 10,2	↑ 16,0	↑ 38,8	↓ -3,0	↓ -17,0	↑ 43,4	↑ 40,4	↑ 24,9	↑ 1,6	↑ 12,6	↓ -10,9	↓ -12,6	↓ -7,6
Despachos de cemento 1/	↓ -11,3	↓ -14,8	↓ -30,2	↓ -22,1	↓ -24,0	↓ -21,4	↓ -16,2	↓ -1,6	↑ 23,9	↑ 15,9	↑ 1,7	↓ -0,7	↓ -15,5
Exportaciones 2/	↑ 10,5	↓ -12,5	↑ 14,3	↑ 78,5	↑ 6,4	↑ 30,0	↑ 26,7	↑ 4,8	↑ 18,7	↑ 21,5	↑ 11,4	↑ 21,8	↑ 31,6
Crédito total 2/	↑ 8,2	↑ 6,9	↑ 6,4	↑ 6,4	↑ 4,9	↑ 6,3	↑ 6,3	↑ 6,6	↑ 6,8	↑ 7,7	↑ 7,9	↑ 5,7	↑ 4,9
Inversión pública 1/	↓ -46,2	↓ -21,1	↓ -3,7	↓ -84,9	↓ -24,8	↓ -17,3	↓ -4,4	↓ -37,1	↓ -6,4	↓ -46,3	↑ 2,9	↑ 10,7	↓ -32,0

1/ En términos reales. 2/ En términos nominales.

Fuentes: PRODUCE, MINCETUR, Cementos Pacasmayo, SUNAT, SBS y MEF.

I. ACTIVIDAD PRODUCTIVA

1. Actividad primaria

1.1 Sector agropecuario

- En octubre 2019, la actividad agropecuaria creció en 18,6 por ciento interanual, por la mayor producción agrícola (22,0 por ciento), de cultivos como arándanos (65,7 por ciento) - mayores áreas instaladas en Olmos -, pimiento morrón (37,4 por ciento) y limón (42,9 por ciento).
- En enero-octubre 2019, la actividad agropecuaria se redujo en 8,3 por ciento interanual, principalmente por la menor producción de arroz cáscara (-31,7 por ciento), limón (-25,9 por ciento) y maíz amarillo duro (-21,3 por ciento); las cuales fueron parcialmente atenuadas por el aumento en la producción de arándanos (51,1 por ciento), caña de azúcar (4,5 por ciento) y algodón (195,2 por ciento).

La menor producción de arroz refleja sus menores rendimientos (-30,8 por ciento), debido a problemas fitosanitarios por las mayores temperaturas ambientales²; en un contexto de cosecha adelantada³. La mayor producción de caña de azúcar refleja los mayores días de operación de las empresas de la región; el aumento en arándanos se debe a las mayores áreas instaladas en Olmos (de 180 hectáreas en 2016 a 1 683 hectáreas a octubre de 2019); y el crecimiento en algodón a sus mayores siembras (180,2 por ciento) ante el impulso del programa Más Algodón⁴ y el uso de semillas mejoradas (*Pima Hazera e IPA 59*).

CUADRO N° 2
LAMBAYEQUE: SECTOR AGROPECUARIO 1/
(Toneladas)

Subsectores	Estructura Porcentual 2018 ^{2/}	Octubre			Enero - Octubre		
		2018	2019	Var. %	2018	2019	Var. %
AGRÍCOLA	81,7			22,0			-10,7
Orientada al mercado externo y agroindustria 2/	42,3			26,6			11,3
Caña de Azúcar	12,3	291 219	243 538	-16,4	2 066 205	2 158 959	4,5
Arándano	11,6	4 100	6 793	65,7	10 550	15 943	51,1
Maíz Amarillo Duro	5,1	14 952	9 960	-33,4	88 336	69 518	-21,3
Pimiento morrón	2,5	6 794	9 332	37,4	15 447	15 841	2,6
Mango	2,7	0	0	n.d.	61 359	51 732	-15,7
Espárrago	1,2	0	0	n.d.	4 842	2 097	-56,7
Páprika	0,3	0	0	n.d.	81	524	546,9
Piquillo	0,8	2 642	2 428	-8,1	2 642	5 713	116,2
Uva	2,1	828	0	-100,0	12 387	7 929	-36,0
Palta	1,4	57	4	-93,0	15 559	13 483	-13,3
Orientada al mercado interno 2/	39,4			0,3			-29,8
Arroz cáscara	30,7	0	0	n.d.	474 974	324 610	-31,7
Pallar g/s	1,2	947	1 165	23,0	1 164	1 389	19,3
Maíz Choclo	1,1	4 897	1 415	-71,1	23 287	19 470	-16,4
Limón	1,5	4 369	6 244	42,9	37 668	27 912	-25,9
Camote	1,1	5 952	5 828	-2,1	20 910	16 775	-19,8
Alfalfa	0,7	5 744	1 473	-74,4	56 905	42 055	-26,1
Cebolla	1,0	3 090	7 716	149,7	19 023	15 156	-20,3
Maíz Amiláceo	0,8	1 276	673	-47,2	5 366	3 287	-38,7
PECUARIO	18,3			2,7			2,9
Ave	9,2	2 593	2 741	5,7	25 710	26 901	4,6
Huevo	1,8	648	655	1,1	5 759	6 228	8,1
Vacuno	2,1	525	493	-6,2	5 101	5 083	-0,4
Leche	3,7	5 003	5 102	2,0	46 651	46 877	0,5
Ovino	0,5	119	114	-4,7	1 097	1 084	-1,1
Porcino	0,7	167	181	7,9	1 918	1 894	-1,2
Caprino	0,3	102	98	-3,6	845	761	-9,9
SECTOR AGROPECUARIO				18,6			-8,3

1/ Cifras preliminares. 2/ Estimado a precios de 2007.

Fuente: Ministerio de Agricultura y Riego.

Elaboración: BCRP - Sucursal Piura. Departamento de Estudios Económicos.

² Se presentaron plagas como gusano, moquilla y *sogata*, en un contexto de mayores temperaturas (+0,7°C anomalía) y precipitaciones (+121,7 por ciento anomalía); medidos en la estación Lambayeque durante febrero del presente año.

³ El 89 por ciento de la cosecha de la campaña grande 2019 se realizó entre mayo y junio; mientras que en la campaña grande 2018 el 71 por ciento se cosechó entre mayo y junio de dicho año.

⁴ Programa desarrollado por la FAO y Minagri (financiado por Brasil) desde junio del 2015 en Ica, Lambayeque y Piura; cuyo objetivo es brindar capacitación y asistencia técnica a los agricultores durante todo el proceso fenológico del cultivo.



- En el inicio de la campaña agrícola (agosto-octubre 2019), se instalaron 9,4 mil hectáreas de cultivos transitorios, menor en 10,9 por ciento a las de la campaña previa, principalmente por las menores siembras de menestras (-51,3 por ciento) y maíz amiláceo (-19,5 por ciento).

CUADRO N° 3
LAMBAYEQUE: SUPERFICIE SEMBRADA 1/
(Hectáreas)

CULTIVO	CAMPAÑA AGRÍCOLA 2/		Variación	
	2017 - 2018	2018 - 2019	Absoluta	Porcentual
CULTIVOS TRANSITORIOS	10 489	9 345	-1 144	-10,9
Algodón	16	20	4	25,0
Arroz	3 719	3 808	89	2,4
Camote	513	403	-110	-21,4
Frijol Caupí	185	160	-25	-13,5
Frijol G/S	83	51	-32	-38,6
Maíz Amarillo Duro	1 566	1 920	354	22,6
Maíz Amiláceo	590	475	-115	-19,5
Maíz Choclo	669	556	-113	-16,9
Menestras	1 234	601	-633	-51,3
Papa	270	270	0	0,0
Páprika	5	0	-5	-100,0
Yuca	111	235	124	111,7
Otros	1 528	846	-682	-44,6
Total	10 489	9 345	-1 144	-10,9

1/ Cifras preliminares.

2/ Corresponde a la campaña agosto

Fuente: MINAGRI.

1.2 Sector pesca

- En octubre 2019, la actividad pesquera destinada al consumo en estado fresco aumentó 5,0 por ciento interanual. En enero-octubre de 2019, el sector creció 163,4 por ciento interanual, debido a la mayor captura de bonito (5,2 mil toneladas en ese periodo), lisa (50,5 por ciento) y tollo (347 toneladas).

CUADRO N° 4
LAMBAYEQUE: SECTOR PESCA 1/
(En toneladas)

	Octubre			Enero - Octubre		
	2018	2019	Var %	2018	2019	Var %
CONSUMO HUMANO DIRECTO						
Fresco	178	187		3 604	8 989	
TOTAL			5,0			163,4

1/ Variación en términos reales estimada a precios de 2007.

Nota: Cifras preliminares

Fuente: Gerencia Regional de la Producción – Lambayeque.

2. Otros indicadores sectoriales

2.1 Sector manufactura

- En octubre 2019, la producción industrial disminuyó 7,6 por ciento interanual, por la menor producción de las ramas primarias (-9,0 por ciento). En este mes disminuyó la producción de azúcar (-16,7 por ciento), cuyos principales ingenios azucareros tuvieron menores días de operación.
- En enero-octubre 2019, el sector creció 3,9 por ciento, por la mayor producción de las ramas primarias (4,4 por ciento), que contrarrestó la caída de las ramas no primarias (-3,8 por ciento). En este periodo, se registró una mayor producción de azúcar (7,9 por ciento) – por mayores días de operación de los ingenios azucareros – y arroz pilado (1,5 por ciento).

CUADRO N° 5
LAMBAYEQUE: SECTOR MANUFACTURA 1/
(Variación % real respecto a similar periodo del año anterior)

Ramas de actividad	Estructura porcentual 2018 ^{2/}	Variación Anual (%)	
		Octubre	Enero - Octubre
MANUFACTURA PRIMARIA	94,7	-9,0	4,4
Arroz pilado	48,9	3,0	1,5
Azúcar	45,8	-16,7	7,9
MANUFACTURA NO PRIMARIA	5,3	34,3	-3,8
Café soluble	1,2	5,0	49,5
Jugos de fruta	3,3	65,8	-19,9
Aceite esencial de limón	0,0	n.d.	39,4
Cáscara deshidratada de limón	0,5	n.d.	-21,4
Alcohol etílico	0,3	0,0	17,6
SECTOR MANUFACTURA	100,0	-7,6	3,9

1/ Cifras preliminares, en base a agroindustriales, SUNAT y PRODUCE

2/ Estimado a precios de 2007

GRÁFICO N° 1
LAMBAYEQUE: MANUFACTURA
(Variación % real respecto a similar mes del año anterior)

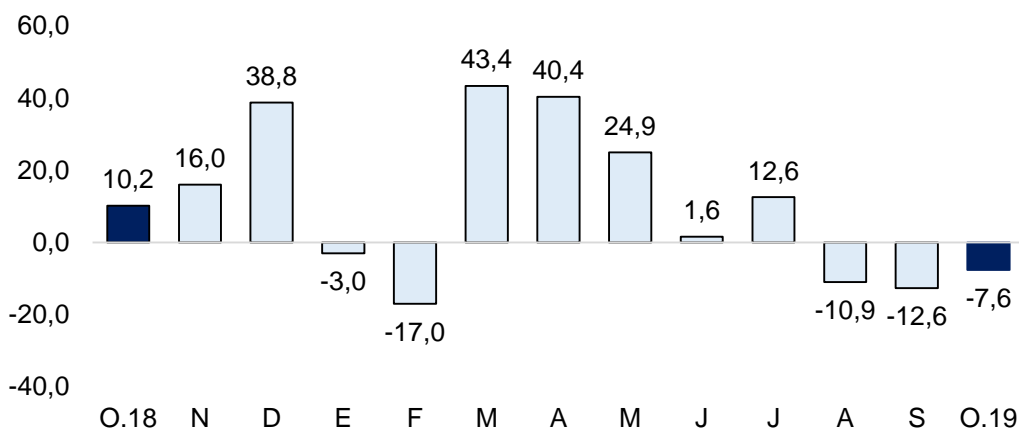

Fuente: BCRP, Sucursal Piura en base a agroindustriales, SUNAT y PRODUCE

2.2 Sector construcción

- En octubre 2019, los despachos de cemento disminuyeron 15,5 por ciento respecto a similar período del año previo. En enero-octubre de 2019, este indicador decreció en 7,1 por ciento interanual, en un contexto de menor inversión pública (-21,6 por ciento).

GRÁFICO N° 2
LAMBAYEQUE: VARIACIÓN DE LOS DESPACHOS DE CEMENTO
(Variación % real respecto a similar mes del año anterior)

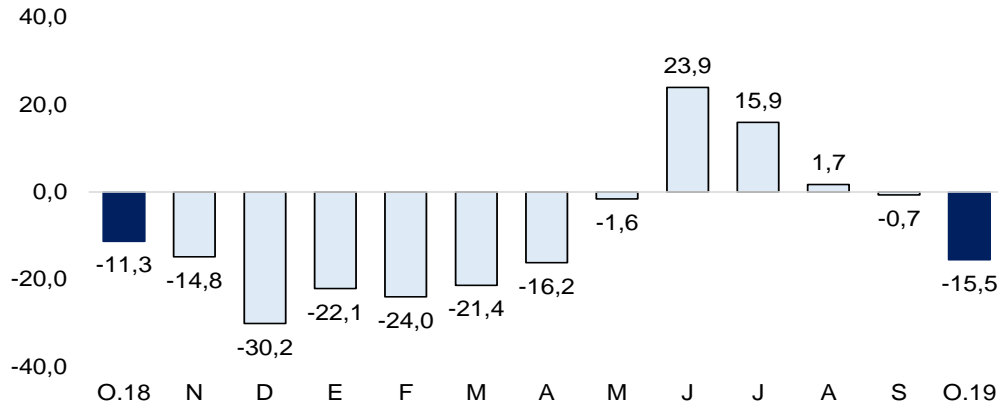

Fuente: BCRP - Sucursal Piura. Departamento de Estudios Económicos.

II. SECTOR EXTERNO

1. Exportaciones

- En octubre 2019, las exportaciones de Lambayeque fueron US\$ 81,3 millones, mayores en 31,6 por ciento interanual, por la mayor venta al exterior de productos no tradicionales (46,7 por ciento) como arándanos (de S/ 19,2 millones en octubre 2018 a S/ 46,7 millones en octubre 2019); que compensó la menor exportación de productos tradicionales (-25,6 por ciento), como café (-27,1 por ciento).
- En enero-octubre 2019, las exportaciones de Lambayeque fueron US\$ 497,7 millones, mayores en 23,7 por ciento interanual, por las mayores exportaciones no tradicionales (29,6 por ciento). En este periodo, destacaron las exportaciones de arándanos (125,2 por ciento), paltas (76,1 por ciento), uva (74,7 por ciento) y espárragos (147,5 por ciento).
- Los principales destinos de exportación en este periodo fueron: Estados Unidos (35,9 por ciento del total), Estados Unidos (36,0 por ciento), Países bajos (19,7 por ciento), Reino Unido (9,2 por ciento), Alemania (5,1 por ciento), España (3,8 por ciento), entre otros.

CUADRO N° 6
LAMBAYEQUE: EXPORTACIONES POR GRUPO DE PRODUCTOS 1/
(Valor FOB en millones de US\$)

	Estructura % 2018	Octubre			Enero - Octubre		
		2018	2019	Var %	2018	2019	Var %
PRODUCTOS TRADICIONALES	16,5%	12,9	9,6	-25,6	64,5	59,7	-7,5
Agropecuario	16,5%	12,9	9,6	-25,6	64,5	59,6	-7,6
Pesquero	0,0%	0,0	0,0	n.d.	0,0	0,1	n.d.
PRODUCTOS NO TRADICIONALES	83,5%	48,9	71,7	46,7	337,9	438,0	29,6
Agropecuario	82,7%	48,7	70,2	44,2	333,5	424,2	27,2
Químico	0,7%	0,1	0,5	797,6	3,5	4,5	29,0
Otros	0,2%	0,1	1,0	672,9	0,9	9,3	985,6
TOTAL EXPORTACIONES	100,0%	61,8	81,3	31,6	402,4	497,7	23,7

1/ Cifras preliminares

Fuente: SUNAT.

Elaboración: BCRP - Sucursal Piura. Departamento de Estudios Económicos.

III. CRÉDITO Y DEPÓSITOS

1. Crédito

- En octubre 2019, los créditos otorgados en Lambayeque aumentaron 4,9 por ciento interanual, tasa menor a la de similar mes del año previo (8,2 por ciento). En este periodo, las colocaciones en soles crecieron 6,9 por ciento, compensando el retroceso de las colocaciones en moneda extranjera (-13,2 por ciento). La tasa de dolarización fue de 8,4 por ciento.

CUADRO N° 7
LAMBAYEQUE: CRÉDITOS 1/
(Saldos en millones de nuevos soles)

	Saldos en millones de soles con TCF 1/		Tasa de crecimiento (%)	
	Set-19	Oct-19	Mes	12 Meses
POR TIPO DE CRÉDITO				
Empresas	3 730	3 755	0,7	0,9
Personas	3 114	3 128	0,4	10,1
Consumo	2 075	2 082	0,4	11,0
Hipotecario	1 039	1 046	0,6	8,2
TOTAL	6 844	6 882	0,6	4,9
POR TIPO DE MONEDA				
MN	6 242	6 303	1,0	6,9
ME (Mill. US\$)	179	172	-3,8	-13,2

1/ TCF = Tipo de Cambio Fijo (S/ 3,37 por US\$)

Fuente: SBS y AFP.

Elaboración: BCRP - Sucursal Piura. Departamento de Estudios Económicos.

GRÁFICO N° 3
LAMBAYEQUE: CRECIMIENTO DEL CRÉDITO 1/
(Variación % respecto a similar mes del año anterior)

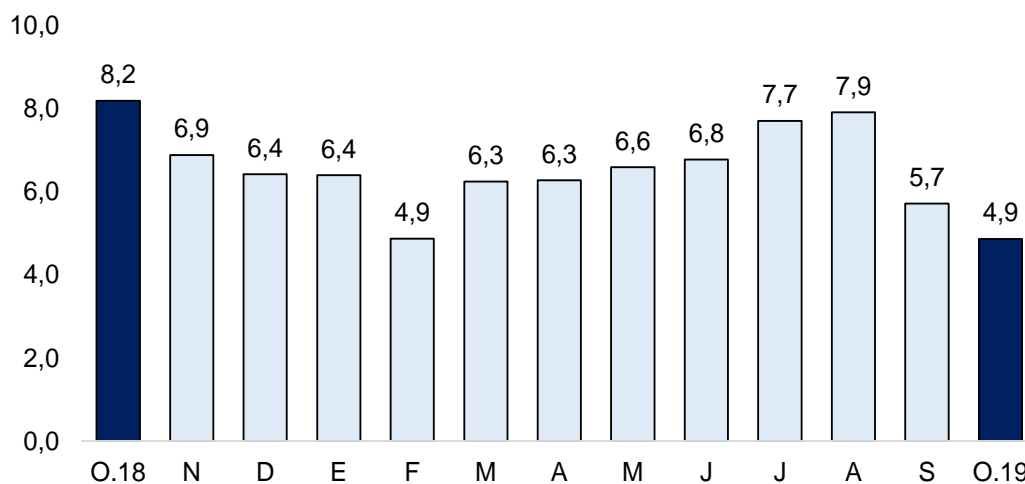

1/ Comprende banca múltiple, cajas municipales, cajas rurales, edpymes y financieras.

Fuente: SBS y AFP

- Según tipo de crédito, el financiamiento a personas creció en 10,1 por ciento, reflejando la evolución positiva del crédito de consumo (11,0 por ciento) y del crédito hipotecario (8,2 por ciento). Las colocaciones a empresas se expandieron en 0,9 por ciento.

GRÁFICO N° 4
LAMBAYEQUE: EVOLUCIÓN POR TIPO DE CRÉDITO
(Variación % respecto a similar mes del año anterior)

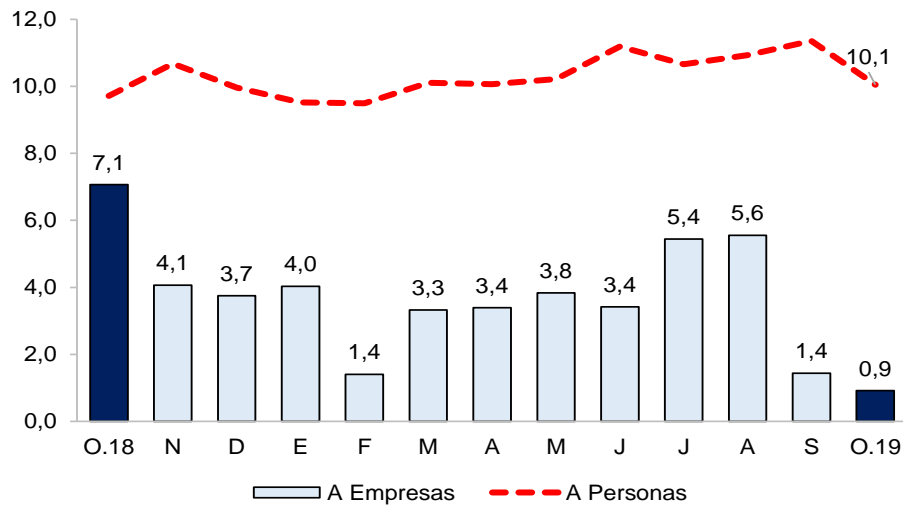

Fuente: SBS y AFP.

- La tasa de morosidad de setiembre 2019 fue 6,9 por ciento, un punto porcentual mayor a la de similar mes de 2018 y por encima del promedio nacional (3,7 por ciento). La morosidad de las cajas rurales fue de 8,2 por ciento, de financieras de 4,8 por ciento, banca múltiple de 6,3 por ciento, cajas municipales de 12,2 por ciento, Edpymes de 4,1 por ciento, Agrobanco de 68,8 por ciento y Banco de la Nación de 1,5 por ciento.

GRÁFICO N° 5
LAMBAYEQUE: TASA DE MOROSIDAD
(En porcentaje)

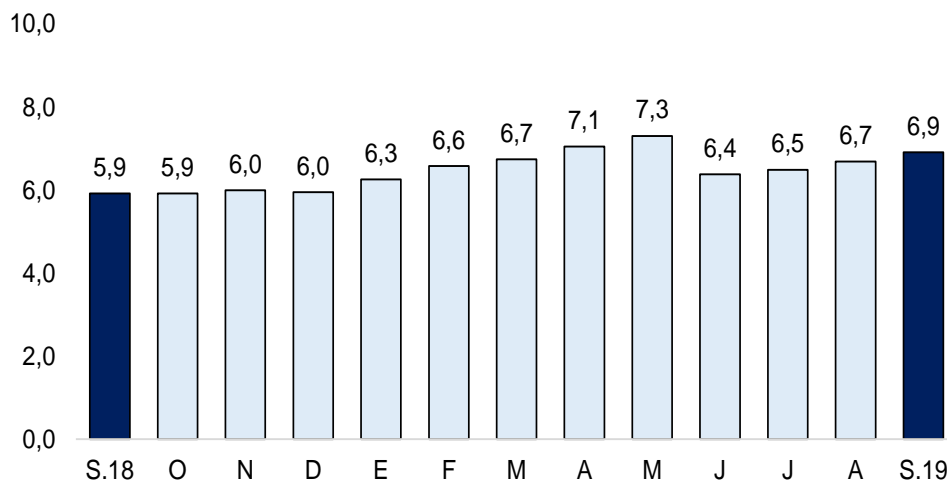

Fuente: SBS y AFP
Elaboración: BCRP - Sucursal Piura. Departamento de Estudios Económicos.

2. Depósitos

- En octubre 2019, los depósitos aumentaron en 8,9 por ciento interanual, tasa menor a la registrada en similar mes del año pasado (11,6 por ciento). Por tipo de moneda, los depósitos en soles representaron el 79,8 por ciento del total y crecieron en 10,0 por ciento interanual; el 20,2 por ciento restante se otorgó en moneda extranjera y aumentó en 4,7 por ciento.

- Según tipo de depósito, los depósitos de ahorro representaron el 46,7 por ciento del total y aumentaron en 10,8 por ciento interanual. Por su parte, los depósitos a plazo (33,3 por ciento del total) crecieron en 7,9 por ciento y los depósitos a la vista (19,9 por ciento del total) aumentaron en 6,5 por ciento.

CUADRO N° 8
LAMBAYEQUE: DEPÓSITOS 1/
(SalDOS en millones de soles)

	SalDOS en millones de soles con TCF 1/		Tasa de crecimiento (%)	
	Set-19	Oct-19	Mes	12 Meses
POR TIPO DE DEPÓSITO				
Vista	775	657	-15,3	6,5
Ahorro	1 521	1 539	1,2	10,8
Plazo	1 101	1 098	-0,3	7,9
TOTAL	3 396	3 294	-3,0	8,9
POR TIPO DE MONEDA				
MN	2 717	2 629	-3,2	10,0
ME (Mill. US\$)	201	197	-2,1	4,7

1/ TCF = Tipo de Cambio Fijo (S/ 3,37 por US\$)

Fuente: SBS y AFP.

Elaboración: BCRP - Sucursal Piura. Departamento de Estudios Económicos.

GRÁFICO N° 6
LAMBAYEQUE: CRECIMIENTO DE LOS DEPÓSITOS 1/
(Variación % respecto a similar mes del año anterior)

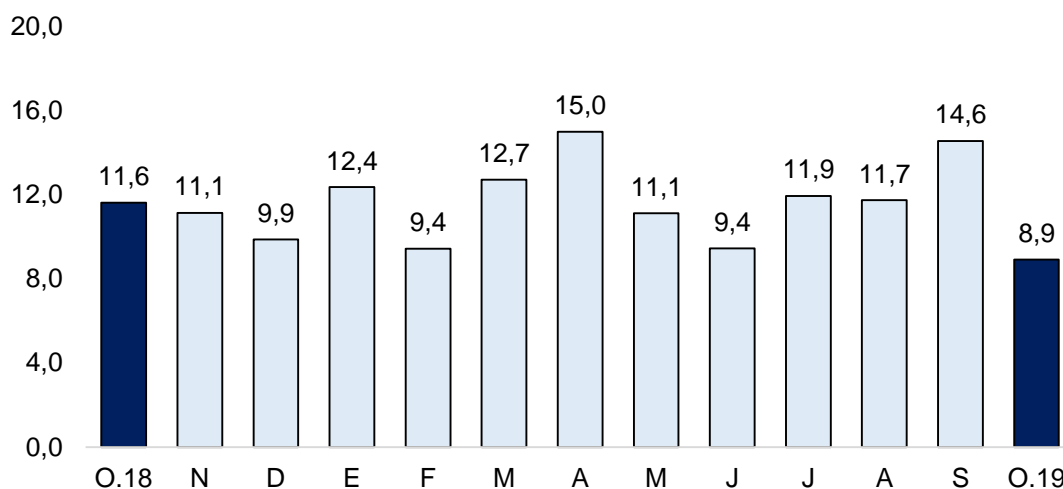

1/ Comprende Banca Múltiple, Cajas Municipales, Cajas Rurales y Financieras.

Fuente: SBS y AFP

IV. EJECUCIÓN DEL PRESUPUESTO DE GASTOS DEL GOBIERNO GENERAL

1. Gasto corriente no financiero

- En octubre 2019, el gasto corriente fue de S/ 216,3 millones, mayor en 9,9 por ciento, en términos reales, respecto al de octubre 2018. El mayor gasto corriente se dio, principalmente, a nivel de Gobierno Nacional (11,6 por ciento) en el pago de remuneraciones (de S/ 35,2 millones en octubre de 2018 a S/ 40,7 millones en octubre de 2019).

- En enero-octubre de 2019, el gasto corriente fue de S/ 2 142,5 millones, mayor en 2,8 por ciento, en términos reales, respecto al mismo período de 2018. El mayor gasto corriente se dio, principalmente, a nivel de Gobierno Nacional (3,6 por ciento) en la compra de bienes y servicios (11,6 por ciento).

CUADRO N° 9
LAMBAYEQUE: GASTO PÚBLICO 1/ 2/
(Millones de soles)

	OCTUBRE			ENERO - OCTUBRE		
	2018	2019	Var.% real	2018	2019	Var.% real
Gobierno Nacional	93	106	11,6	1 015	1 074	3,6
Gobierno Regional	80	82	0,6	787	811	0,9
Gobiernos Locales	20	29	39,0	237	257	6,3
TOTAL	193	216	9,9	2 038	2 143	2,8

1/ Información al 31 de octubre de 2019. 2/ Comprende el gasto en remuneraciones, pensiones, bienes y servicios.

Fuente: MEF.

Elaboración: BCRP - Sucursal Piura. Departamento de Estudios Económicos.

2. Gasto de capital

- En octubre 2019, la inversión pública fue S/ 48,1 millones, menor en 32,0 por ciento en términos reales a la de octubre de 2018, principalmente a nivel de municipalidades (-50,5 por ciento) en el rubro de agua y saneamiento (-7,3 por ciento).
- En enero-octubre 2019, la inversión pública fue S/ 474,3 millones, menor en 21,6 por ciento interanual y en términos reales, principalmente a nivel de municipalidades (-31,5 por ciento) en el rubro de agua y saneamiento (-86,3 por ciento).

CUADRO N° 10
LAMBAYEQUE: INVERSIÓN PÚBLICA 1/
(Millones de soles)

	OCTUBRE			ENERO - OCTUBRE		
	2018	2019	Var.% real	2018	2019	Var.% real
Gobierno Nacional	21	14	-35,5	163	120	-28,1
Gobierno Regional	18	19	2,5	195	191	-4,2
Gobiernos Locales	30	15	-50,5	234	163	-31,5
Inversión Pública	69	48	-32,0	592	474	-21,6

1/ Información actualizada al 31 de octubre de 2019.

Fuente: MEF.

Elaboración: BCRP - Sucursal Piura. Departamento de Estudios Económicos.

GRÁFICO N° 7
LAMBAYEQUE: VARIACION DE LA INVERSIÓN PÚBLICA 1/
(Variación % real)

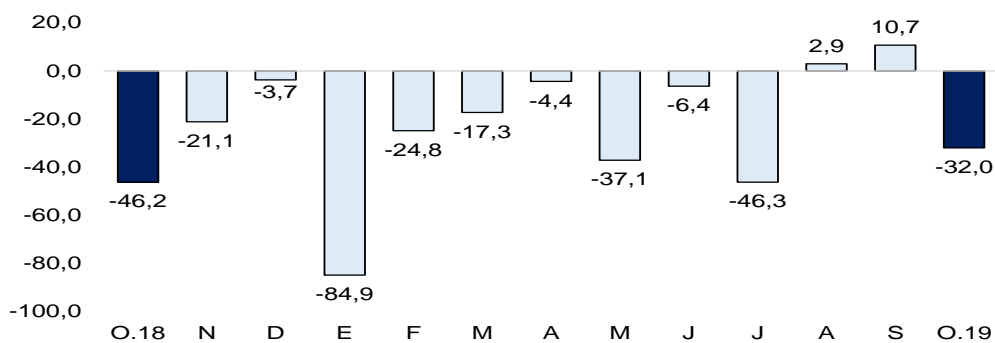

Fuente: MEF

- Hasta octubre 2019, el avance de la inversión pública fue del 43,1 por ciento del Presupuesto Institucional Modificado (PIM) de S/ 1 101 millones. El Gobierno Nacional registró un avance de 35,8 por ciento, el Regional de 51,7 por ciento y las municipalidades de 41,2 por ciento.
- En octubre 2019, la inversión pública del Gobierno Nacional disminuyó 35,5 por ciento, principalmente en obras viales (de S/ 11,4 millones en octubre 2018 a S/ 6,0 millones en octubre 2019). A nivel de proyectos, destacó la recuperación post desastre en los sectores afectados por el fenómeno El Niño (tramo Trujillo - Sullana de la Autopista del Sol, distrito de Chiclayo), con S/ 3,5 millones en el mes y S/ 8,9 millones en el año (59,2 por ciento de su PIM); y la instalación de los servicios de agua potable y alcantarillado sanitario en la Nueva Ciudad de Olmos, con S/ 2,1 millones en el mes y S/ 15,3 millones en el año (47,1 por ciento de su PIM).
- En octubre 2019, la inversión pública del Gobierno Regional aumentó 2,5 por ciento interanual, por la mayor inversión en instalaciones educativas (30,0 por ciento). A nivel de proyectos, destacó la Construcción, operación y mantenimiento del Túnel Trasandino y la primera etapa de la Presa Limón, con S/ 7,7 millones en el mes y S/ 108,4 millones en el año (75,7 por ciento de su PIM); y la Creación de los servicios de educación inicial en varias instituciones en Lambayeque, con S/ 1,4 millones en el mes y S/ 2,8 millones en el año (28,2 por ciento de su PIM).
- Finalmente, la inversión de las municipalidades fue menor en 50,5 por ciento interanual, por la menor inversión en obras en agua y saneamiento (-94,1 por ciento). En el mes destacó, la Reconstrucción de tres puentes peatonales sobre el río Valle Viejo Olmos, con S/ 1,5 millones en el mes y S/ 2,0 millones en el año (47,1 por ciento de su PIM); y el Mejoramiento del servicio de seguridad ciudadana de la localidad de José Leonardo Ortiz, con S/ 1,3 millones en el mes y S/ 7,2 millones en el año (79,1 por ciento de su PIM).

V. ANEXOS

ANEXO 1

LAMBAYEQUE: PRODUCCIÓN AGROPECUARIA 1/
(TONELADAS)

	2018			2019										
	OCT	NOV	DIC	ENE	FEB	MAR	ABR	MAY	JUN	JUL	AGO	SET	OCT	
AGRICOLA														AGRICOLA
Algodón	0	0	0	27	0	0	4 470	2 596	0	0	0	0	0	Algodón
Arroz	0	0	6 947	2 846	6 656	0	0	97 331	182 180	35 597	0	0	0	Arroz
Café	101	0	0	0	0	0	0	0	745	40	351	286	286	Café
Camote	5 952	5 565	8 327	1 596	975	406	427	368	714	0	2 211	4 250	5 828	Camote
Cebolla	3 090	4 612	860	925	292	448	120	1 170	900	55	1 555	1 975	7 716	Cebolla
Frijol grano seco	36	170	4	107	0	2	0	0	40	36	20	152	66	Frijol grano seco
Frijol caupi	423	258	110	62	26	49	0	61	80	215	169	143	205	Frijol caupi
Limón	4 369	3 077	1 813	2 229	1 716	1 470	1 300	1 387	1 442	2 929	3 723	5 472	6 244	Limón
Maiz Amiláceo	1 276	2 506	727	72	72	128	103	214	281	369	983	392	673	Maiz Amiláceo
Maiz amarillo duro	14 952	4 682	5 631	4 542	1 973	525	4 248	4 370	6 144	10 343	13 898	13 515	9 960	Maiz amarillo duro
Maiz Choclo	4 897	854	1 515	1 515	320	825	2 249	3 384	4 013	183	2 540	3 026	1 415	Maiz Choclo
Papa	665	748	0	0	0	0	0	0	575	0	150	0	0	Papa
Páprika	0	3	205	89	0	0	0	0	0	0	0	435	0	Páprika
Piquillo	2 642	2 107	2 604	0	0	0	0	0	0	0	1 000	2 285	2 428	Piquillo
Tomate	163	132	560	136	0	83	22	325	47	0	476	161	266	Tomate
Trigo	0	0	0	0	0	0	0	0	200	0	617	0	0	Trigo
Yuca	1 310	3 484	200	840	100	240	380	625	540	0	1 263	722	1 483	Yuca
Mango	0	0	720	32 742	18 990	0	0	0	0	0	0	0	0	Mango
Maracuyá	534	1 077	1 552	858	468	324	261	209	267	1 532	621	941	1 047	Maracuyá
Caña de Azúcar	291 219	287 201	294 603	177 287	129 464	165 514	230 252	201 913	232 162	302 246	234 344	242 238	243 538	Caña de Azúcar
Arándano	4 100	3 800	2 000	3 300	1 950	500	300	100	200	300	1 000	1 500	6 793	Arándano
PECUARIO														PECUARIO
Ave 2/	2 593	3 405	1 844	3 518	1 805	2 377	3 429	1 790	2 863	2 412	2 879	3 089	2 741	Ave 2/
Caprino 2/	102	99	97	46	52	62	71	88	89	85	84	85	98	Caprino 2/
Ovino 2/	119	108	135	105	114	111	111	111	111	107	100	99	114	Ovino 2/
Porcino 2/	167	174	217	174	186	180	174	198	199	210	198	195	181	Porcino 2/
Vacuno 2/	525	523	513	506	572	531	510	518	519	473	470	491	493	Vacuno 2/
Huevos	648	664	750	638	609	576	555	610	646	588	673	679	655	Huevos
Leche	5 003	4 980	4 611	4 495	4 387	4 391	4 321	4 580	4 593	5 019	4 982	5 006	5 102	Leche

1/ Cifras preliminares 2/ Peso de animal en pie.

Fuente: MINAGRI

Elaboración: BCRP - Sucursal Piura. Departamento de Estudios Económicos.



ANEXO 2

**LAMBAYEQUE: PRODUCCIÓN PESQUERA 1/
(T.M)**

	2018			2019										
	OCT	NOV	DIC	ENE	FEB	MAR	ABR	MAY	JUN	JUL	AGO	SET	OCT	
CHD 2/	178	306	787	1135	955	3 373	2 397	159	238	152	251	141	187	CHD 2/
1. Fresco	178	306	787	1 135	955	3 373	2 397	159	238	152	251	141	187	1. Fresco
TOTAL	178	306	787	1 135	955	3 373	2 397	159	238	152	251	141	187	TOTAL

1/ Cifras preliminares

2/ Consumo Humano Directo

Fuente: Gerencia Regional de la Producción-Lambayeque

Elaboración: BCRP - Sucursal Piura. Departamento de Estudios Económicos.

ANEXO 3

LAMBAYEQUE: PRODUCCIÓN MANUFACTURA 1/
(Variación porcentual interanual)

DESCRIPCIÓN	2018			2019										DESCRIPCIÓN
	OCT	NOV	DIC	ENE	FEB	MAR	ABR	MAY	JUN	JUL	AGO	SET	OCT	
Manufactura Primaria	9,8	16,4	39,2	- 5,3	- 19,5	41,9	47,1	32,6	3,9	14,3	- 10,8	- 12,1	- 9,0	Manufactura Primaria
Arroz Pilado	6,8	3,8	2,6	- 2,5	- 10,5	12,4	0,8	11,8	- 3,7	19,3	- 1,0	- 14,6	3,0	Harina de pescado
Azúcar	11,9	28,3	86,9	- 8,4	- 32,6	176,1	218,2	88,5	12,8	10,4	- 18,9	- 10,3	- 16,7	Conserva de pescado
Manufactura No Primaria	23,2	0,0	22,7	86,6	29,9	56,5	- 29,1	- 42,0	- 22,5	- 12,7	- 13,0	- 22,4	34,3	Manufactura No Primaria
Café soluble	43,4	38,2	n.d.	416,4	60,4	509,4	10,0	9,1	11,1	5,0	5,0	- 4,7	5,0	Jugos de fruta
Jugos de fruta	13,1	- 61,4	- 60,4	31,3	37,9	- 7,9	- 41,8	- 58,4	- 31,3	- 21,1	- 6,9	- 36,9	65,8	Harina de trigo
Aceite esencial de limón	- 100,0	n.d.	n.d.	n.d.	- 25,0	- 44,0	n.d.	740,0	- 18,3	- 100,0	n.d.	n.d.	n.d.	Hilados de algodón
Cáscara deshidratada de limón	n.d.		58,4	- 100,0	- 7,0	- 22,2	- 16,7	25,0	- 34,7	- 0,8	- 100,0	n.d.	n.d.	Aceite esencial de limón
Alcohol etílico	6,7	0,0	22,2	273,2	38,5	5,0	5,0	5,0	0,0	0,0	0,0	0,0	0,0	Cáscara Desh. de limón
TOTAL	10,2	16,0	38,8	- 3,0	- 17,0	43,4	40,4	24,9	1,6	12,6	- 10,9	- 12,6	- 7,6	TOTAL

1/ Cifras preliminares.

Fuente: Empresas Industriales, SUNAT y Minagri.

Elaboración: BCRP - Sucursal Piura. Departamento de Estudios Económicos.

ANEXO 4

LAMBAYEQUE: EXPORTACIONES POR TIPO DE PRODUCTO 1/
(Millones de US\$)

TIPO	2018			2019										TIPO
	OCT	NOV	DIC	ENE	FEB	MAR	ABR	MAY	JUN	JUL	AGO	SET	OCT	
I. Productos Tradicionales	12,9	9,8	12,0	10,5	3,3	1,3	0,7	1,5	2,2	5,0	9,6	16,1	9,6	I. Productos Tradicionales
Agropecuario	12,9	9,8	12,0	10,5	3,3	1,3	0,7	1,4	2,2	5,0	9,6	16,1	9,6	Agropecuario
Pesquero	0,0	0,0	0,0	0,0	0,0	0,0	0,0	0,0	0,0	0,0	0,0	0,0	0,0	Pesquero
II. Productos No tradicionales	48,9	50,3	50,3	38,5	31,2	40,4	48,3	54,6	43,4	33,8	25,0	51,0	71,7	II. Productos No tradicionales
Agropecuario	48,7	50,0	50,2	37,9	30,3	38,3	46,6	53,5	41,1	32,1	24,0	50,2	70,2	Agropecuario
Maderas y Papeles	0,0	0,0	0,0	0,0	0,0	0,0	0,0	0,0	0,0	0,0	0,0	0,0	0,0	Maderas y Papeles
Metal-mecánico	0,0	0,1	0,0	0,0	0,0	0,7	0,0	0,0	0,2	0,0	0,0	0,2	0,8	Metal-mecánico
Minería No Metálica	0,0	0,0	0,0	0,0	0,0	0,0	0,0	0,0	0,0	0,1	0,0	0,0	0,1	Minería No Metálica
Pesquero	0,0	0,0	0,0	0,0	0,5	0,9	0,6	0,6	0,8	1,5	0,5	0,3	0,0	Pesquero
Químico	0,1	0,0	0,0	0,4	0,3	0,4	1,0	0,4	1,1	0,0	0,4	0,0	0,5	Químico
Resto de No Tradicionales	0,0	0,0	0,0	0,0	0,0	0,0	0,0	0,0	0,0	0,0	0,0	0,0	0,0	Resto de No Tradicionales
Sidero-Metalúrgico y Joyería	0,0	0,0	0,0	0,0	0,0	0,0	0,0	0,0	0,0	0,0	0,0	0,0	0,0	Sidero-Metalúrgico y Joyería
Textil	0,1	0,1	0,0	0,1	0,0	0,0	0,1	0,0	0,2	0,1	0,0	0,1	0,1	Textil
TOTAL EXPORTACIONES	61,8	60,0	62,3	49,0	34,5	41,7	49,0	56,1	45,6	38,8	34,6	67,1	81,3	TOTAL EXPORTACIONES

1/ Cifras preliminares

Fuente: SUNAT

Elaboración: BCRP - Sucursal Piura. Departamento de Estudios Económicos.



ANEXO 5

**LAMBAYEQUE: EXPORTACIONES DE PRODUCTOS NO TRADICIONALES 1/
(Miles de US\$)**

TIPO	2018			2019										TIPO
	OCT	NOV	DIC	ENE	FEB	MAR	ABR	MAY	JUN	JUL	AGO	SET	OCT	
Banano organico	387	286	510	423	379	687	439	424	740	692	478	518	420	Banano organico
Banano_Otros	0	0	0	0	0	0	0	0	0	0	0	0	0	Banano_Otros
Cortezas de limon	0	159	143	0	278	181	181	89	141	144	0	54	63	Cortezas de limon
Jugo de maracuyá	752	384	307	1 426	3 061	3 013	1 269	1 370	3 384	3 320	2 656	1 406	1 624	Jugo de maracuyá
Mangos congelados	724	257	1 675	2 250	3 078	3 390	1 432	724	115	132	48	94	42	Mangos congelados
Mangos conserva	205	0	177	3 401	3 259	1 851	980	311	604	170	415	383	212	Mangos conserva
Mangos frescos	0	31	426	1 677	4 650	6 297	193	0	0	0	1	2	2	Mangos frescos
Paltas frescas	0	0	0	0	0	8 464	31 680	39 119	21 225	6 671	0	0	0	Paltas frescas
Uvas	6 931	18 462	19 128	10 964	2 321	31	0	0	0	0	1 002	2 543	7 244	Uvas
Frijol castilla	153	420	938	268	299	155	222	346	329	384	209	328	309	Frijol castilla
Frijoles_Otros (frescos)	1 302	739	1 189	934	1 296	1 346	932	511	266	1 396	1 554	1 474	1 055	Frijoles_Otros (frescos)
Frijoles_Otros (preparados)	0	0	0	0	0	0	0	0	0	0	0	0	0	Frijoles_Otros (preparados)
Brotos de bambu	0	0	0	0	0	0	0	0	0	0	0	0	0	Brotos de bambu
Pimiento morrón conserva	6 051	5 453	4 554	2 754	2 442	4 395	3 821	3 591	4 092	3 233	3 498	5 102	4 608	Pimiento morrón conserva
Pimiento piquillo conserva	475	200	234	13	248	150	2	51	74	33	49	548	522	Pimiento piquillo conserva
Cacao	0	0	0	0	0	0	0	0	0	0	0	0	0	Cacao
Manteca de cacao	118	0	0	98	103	0	104	104	0	0	104	0	0	Manteca de cacao
Páprika	2 173	986	710	79	600	603	742	437	45	0	0	0	0	Páprika
Otros prod.agropec. no tradicionales	29 526	23 174	19 577	13 043	8 268	7 751	4 586	6 434	10 100	15 907	13 943	37 799	54 121	Otros prod.agropec. no tradicionales
AGROPECUARIOS	48 797	50 552	49 567	37 331	30 280	38 314	46 583	53 510	41 115	32 083	23 958	50 249	70 223	AGROPECUARIOS
Aceite esencial de limón	0	0	0	0	0	0	0	0	0	0	0	0	0	Aceite esencial de limón
Otros prod. químicos	0	48	0	373	300	346	920	384	1 096	0	238	0	395	Aceite esencial de limón
QUIMICOS	52	48	1	373	325	379	1 018	399	1 113	0	389	5	462	QUIMICOS
	0	0	0	0	0	0	0	0	0	0	0	0	0	
OTROS NO TRADICIONALES	131	229	80	176	601	1 690	745	711	1 218	1 725	639	733	1 016	OTROS NO TRADICIONALES
TOTAL	48 980	50 829	49 648	37 880	31 206	40 383	48 346	54 620	43 446	33 808	24 985	50 986	71 701	TOTAL

1/ Cifras preliminares

Fuente: SUNAT www.sunat.gob.pe

Elaboración: BCRP - Sucursal Piura. Departamento de Estudios Económicos.

ANEXO 6

LAMBAYEQUE: INGRESOS CORRIENTES DEL GOBIERNO CENTRAL
(Millones de soles)

	2018			2019										
	OCT	NOV	DIC	ENE	FEB	MAR	ABR	MAY	JUN	JUL	AGO	SEP	OCT	
I. INGRESOS TRIBUTARIOS	57,7	43,1	49,5	73,6	59,8	68,5	56,4	63,7	55,5	63,1	68,5	72,6	63,2	I. INGRESOS TRIBUTARIOS
1. Impuestos a los Ingresos	16,0	17,1	21,2	20,5	17,7	25,6	25,7	18,2	14,1	15,2	16,3	16,0	17,0	1. Impuestos a los Ingresos
- Personas Naturales	6,0	6,4	7,7	7,8	5,5	6,1	7,6	7,5	5,7	6,2	6,8	6,6	7,0	- Personas Naturales
- Personas Jurídicas	9,2	9,7	10,9	12,2	11,9	12,7	7,4	7,2	7,2	8,4	9,0	9,0	9,4	- Personas Jurídicas
- Regularización	0,7	1,0	2,6	0,6	0,4	6,8	10,8	3,5	1,1	0,6	0,4	0,3	0,6	- Regularización
2. Impuestos a la Importación	0,0	0,0	0,0	0,0	0,0	0,0	0,0	0,0	0,0	0,0	0,0	0,0	0,0	2. Impuestos a la Importación
3. Impuesto General a las ventas	27,8	18,8	22,2	39,8	30,8	28,8	23,9	31,1	29,7	33,0	35,9	35,8	30,7	3. Impuesto General a las ventas
- Operaciones Internas	19,9	18,8	22,2	32,2	24,3	19,6	23,7	23,4	23,8	25,6	29,0	22,6	23,6	- Operaciones Internas
- Operaciones Externas	7,9	0,0	0,0	7,6	6,5	9,2	0,2	7,7	6,0	7,4	6,8	13,3	7,1	- Operaciones Externas
4. Impuesto Selectivo al Consumo	7,8	0,4	0,2	8,6	7,7	9,6	0,2	8,0	5,8	7,8	6,9	14,2	7,8	4. Impuesto Selectivo al Consumo
5. Otros Ingresos tributarios	6,1	6,8	5,8	4,7	3,7	4,4	6,6	6,4	5,9	7,1	9,5	6,6	7,7	5. Otros Ingresos tributarios
II. INGRESOS NO TRIBUTARIOS	0,0	0,0	0,0	0,0	0,0	0,0	0,0	0,0	0,0	0,0	0,0	0,0	0,0	II. INGRESOS NO TRIBUTARIOS
INGRESOS CORRIENTES (I + II)	57,7	43,1	49,5	73,6	59,8	68,5	56,4	63,7	55,5	63,1	68,5	72,6	63,2	INGRESOS CORRIENTES (I + II)

Fuente: SUNAT

Elaboración: BCRP - Sucursal Piura. Departamento de Estudios Económicos.



ANEXO 7

LAMBAYEQUE : GASTOS NO FINANCIEROS DEL GOBIERNO NACIONAL
(Millones de soles)

	2018			2019										
	OCT	NOV	DIC	ENE	FEB	MAR	ABR	MAY	JUN	JUL	AGO	SEP	OCT	
GASTOS NO FINANCIEROS	114,7	103,6	319,8	115,1	103,6	113,2	116,9	114,3	129,5	153,1	136,0	108,6	120,0	GASTOS NO FINANCIEROS
a. GASTOS CORRIENTES	92,9	95,8	139,7	114,3	99,6	94,0	107,5	102,2	108,7	141,1	108,9	92,4	105,7	a. GASTOS CORRIENTES
1. Personal y obligaciones sociales	35,2	34,3	43,7	35,7	38,2	39,5	39,3	41,4	39,7	46,8	39,0	38,3	40,7	1. Personal y obligaciones sociales
2. Pensiones y otras prestaciones sociales	24,0	23,6	41,0	25,5	25,9	23,4	23,2	22,1	22,8	44,0	24,4	24,7	24,3	2. Pensiones y otras prestaciones sociales
3. Bienes y servicios	18,4	30,8	37,2	7,3	23,2	25,3	28,3	27,8	32,7	33,6	33,0	21,0	20,3	3. Bienes y servicios
4. Donaciones y transferencias	2,2	0,8	5,0	44,3	0,0	0,0	0,3	0,5	0,5	10,4	-1,5	2,4	0,1	4. Donaciones y transferencias
5. Otros gastos	13,2	6,3	12,9	1,4	12,2	5,8	16,4	10,5	13,0	6,3	14,0	6,0	20,3	5. Otros gastos
b. GASTOS DE CAPITAL	21,7	7,8	180,1	0,8	4,0	19,3	9,4	12,0	20,8	12,0	27,1	16,1	14,3	b. GASTOS DE CAPITAL
1. Adquisición de activos no financieros	21,3	7,1	49,8	0,8	4,0	18,7	9,4	9,7	19,0	12,0	16,9	15,4	14,0	1. Adquisición de activos no financieros
2. Otros gastos de capital	0,4	0,7	130,3	0,0	0,0	0,6	0,0	2,3	1,8	0,0	10,2	0,7	0,3	2. Otros gastos de capital

Fuente: Ministerio de Economía y Finanzas.

Elaboración: BCRP - Sucursal Piura. Departamento de Estudios Económicos.

ANEXO 8

LAMBAYEQUE: GASTOS NO FINANCIEROS DEL GOBIERNO REGIONAL
(Millones de soles)

	2018			2019										
	OCT	NOV	DIC	ENE	FEB	MAR	ABR	MAY	JUN	JUL	AGO	SEP	OCT	
GASTOS NO FINANCIEROS	98,2	101,1	185,3	74,6	83,4	103,1	101,9	100,8	128,2	114,2	95,5	99,3	101,1	GASTOS NO FINANCIEROS
a. GASTOS CORRIENTES	80,0	81,8	134,8	72,7	69,2	76,5	78,8	81,3	107,8	88,2	73,8	80,5	82,1	a. GASTOS CORRIENTES
1. Personal y obligaciones sociales	54,1	54,3	78,8	56,5	52,9	54,9	55,5	56,4	55,0	61,1	53,9	56,9	54,6	1. Personal y obligaciones sociales
2. Pensiones y otras prestaciones sociales	9,5	9,3	12,7	11,9	9,8	9,1	9,1	9,2	9,0	11,2	9,1	10,1	9,4	2. Pensiones y otras prestaciones sociales
3. Bienes y servicios	16,4	18,0	42,9	4,2	6,4	12,4	14,1	15,7	13,2	15,1	10,7	13,5	18,0	3. Bienes y servicios
4. Donaciones y transferencias	0,0	0,0	0,0	0,0	0,0	0,0	0,0	0,0	0,0	0,0	0,0	0,0	0,0	4. Donaciones y transferencias
5. Otros gastos	0,1	0,2	0,5	0,1	0,1	0,1	0,1	0,1	30,5	0,7	0,1	0,1	0,1	5. Otros gastos
b. GASTOS DE CAPITAL	18,2	19,3	50,5	1,9	14,1	26,5	23,1	19,5	20,4	25,9	21,7	18,9	19,0	b. GASTOS DE CAPITAL
1. Adquisición de activos no financieros	18,2	19,3	50,5	1,9	14,1	26,5	23,1	19,5	20,4	25,9	21,7	18,9	19,0	1. Adquisición de activos no financieros
2. Otros gastos de capital	0,0	0,0	0,0	0,0	0,0	0,0	0,0	0,0	0,0	0,0	0,0	0,0	0,0	2. Otros gastos de capital

Fuente: Ministerio de Economía y Finanzas.

Elaboración: BCRP - Sucursal Piura. Departamento de Estudios Económicos.

ANEXO 9

LAMBAYEQUE: GASTOS NO FINANCIEROS DE LOS GOBIERNOS LOCALES
(Millones de soles)

	2018			2019										
	OCT	NOV	DIC	ENE	FEB	MAR	ABR	MAY	JUN	JUL	AGO	SEP	OCT	
GASTOS NO FINANCIEROS	50,1	57,8	95,4	16,1	34,7	45,2	49,4	38,8	52,2	46,3	40,1	54,8	43,7	GASTOS NO FINANCIEROS
a. GASTOS CORRIENTES	20,2	25,3	41,6	15,5	21,2	27,7	25,4	26,1	25,2	35,1	24,5	27,9	28,6	a. GASTOS CORRIENTES
1. Personal y obligaciones sociales	8,2	12,9	18,3	11,7	12,2	14,9	11,1	11,6	10,7	20,0	9,9	12,0	14,0	1. Personal y obligaciones sociales
2. Pensiones y otras prestaciones sociales	1,8	2,4	4,0	0,8	1,4	1,6	1,4	1,4	1,8	2,2	1,9	3,2	2,4	2. Pensiones y otras prestaciones sociales
3. Bienes y servicios	8,6	9,4	14,2	2,5	7,0	10,5	12,1	12,0	11,9	11,4	11,7	11,8	11,0	3. Bienes y servicios
4. Donaciones y transferencias	0,2	0,2	0,3	0,2	0,1	0,2	0,2	0,2	0,3	0,2	0,2	0,2	0,2	4. Donaciones y transferencias
5. Otros gastos	1,3	0,5	4,8	0,4	0,5	0,6	0,5	0,9	0,5	1,2	0,7	0,6	0,9	5. Otros gastos
b. GASTOS DE CAPITAL	29,9	32,5	53,8	0,6	13,5	17,5	24,0	12,7	27,1	11,1	15,6	26,9	15,1	b. GASTOS DE CAPITAL
1. Adquisición de activos no financieros	29,9	31,8	53,8	0,5	13,5	17,3	23,8	12,7	26,9	11,1	15,6	26,9	15,1	1. Adquisición de activos no financieros
2. Otros gastos de capital	0,0	0,7	0,0	0,1	0,0	0,1	0,1	0,0	0,2	0,0	0,0	0,0	0,0	2. Otros gastos de capital

Fuente: Ministerio de Economía y Finanzas.

Elaboración: BCRP - Sucursal Piura. Departamento de Estudios Económicos.

ANEXO 10

LAMBAYEQUE: CARTERA PESADA EN EL SISTEMA FINANCIERO 1/
(En porcentajes)

ENTIDADES FINANCIERAS	2018				2019									ENTIDADES FINANCIERAS
	SET	OCT	NOV	DIC	ENE	FEB	MAR	ABR	MAY	JUN	JUL	AGO	SET	
AGROBANCO	57,5	58,5	60,4	60,4	54,9	52,2	48,2	46,9	49,6	55,1	57,4	63,5	68,8	AGROBANCO
BANCO DE LA NACIÓN 2/	1,2	1,2	1,2	1,2	1,1	1,2	1,2	1,2	1,3	1,3	1,4	1,4	1,5	BANCO DE LA NACIÓN 2/
A. BANCA MULTIPLE	5,5	5,5	5,6	5,5	5,6	5,6	5,7	6,1	6,4	5,7	5,8	6,0	6,3	A. BANCA MULTIPLE
B. INSTITUCIONES DE MICROFINANZAS														B. INSTITUCIONES DE MICROFINANZAS
Cajas Municipales	9,0	9,1	9,0	9,5	11,2	13,7	14,6	14,7	14,9	11,4	11,9	12,1	12,2	Cajas Municipales
Cajas Rurales	5,2	5,4	5,3	5,3	5,6	6,0	6,4	7,3	7,7	7,5	8,9	8,4	8,2	Cajas Rurales
Edpymes	4,0	4,0	4,2	3,9	4,0	4,1	3,8	4,2	4,3	3,9	4,1	4,2	4,1	Edpymes
Empresas Financieras	5,3	5,2	5,0	5,2	5,1	5,0	5,0	5,1	5,1	5,0	5,0	4,9	4,8	Empresas Financieras
TOTAL	5,9	5,9	6,0	6,0	6,3	6,6	6,7	7,1	7,3	6,4	6,5	6,7	6,9	TOTAL

1/ Cifras preliminares

2/ Sólo considera los créditos de consumo

Fuente: SBS - Instituciones Financieras

Elaboración: BCRP - Sucursal Piura. Departamento de Estudios Económicos.