

**BANCO CENTRAL DE RESERVA DEL PERÚ**  
SUCURSAL PIURA



**AMAZONAS: Síntesis de Actividad Económica**  
**Octubre 2019<sup>1</sup>**

**Departamento de Estudios Económicos**

---

<sup>1</sup> En el presente informe participaron (en orden alfabético): Luis Casaverde Antón, Víctor Chávez Bohórquez, José Lupú Figallo y Julio Ortíz Berrú.

## ÍNDICE

	<i>Página</i>
<b>RESUMEN EJECUTIVO.....</b>	<b>3</b>
<b>I. ACTIVIDAD PRODUCTIVA .....</b>	<b>4</b>
1. Actividad primaria.....	4
1.1 Sector agropecuario.....	4
2. Otros indicadores sectoriales.....	5
2.1 Sector construcción.....	5
<b>II. SECTOR EXTERNO.....</b>	<b>6</b>
1. Exportaciones.....	6
<b>III. CRÉDITO Y DEPÓSITOS .....</b>	<b>6</b>
1. Crédito.....	6
2. Depósitos .....	8
<b>IV. EJECUCIÓN DEL PRESUPUESTO DE GASTOS DEL GOBIERNO GENERAL .....</b>	<b>9</b>
1. Gasto corriente no financiero .....	9
2. Gasto de capital .....	9
<b>V. ANEXOS.....</b>	<b>11</b>



## RESUMEN EJECUTIVO

### Principales hechos de importancia

- En octubre 2019, los **indicadores económicos** mostraron un comportamiento mixto. En este mes creció el crédito (9,9 por ciento); en tanto, se contrajo la producción agropecuaria (-1,2 por ciento), los despachos de cemento (-13,8 por ciento), las exportaciones (-31,8 por ciento) y la inversión pública (-16,2 por ciento).

### Actividad primaria

- En octubre 2019, la **actividad agropecuaria** disminuyó 1,2 por ciento interanual, principalmente por la menor producción agrícola (-1,8 por ciento) de cultivos como arroz cáscara (-4,4 por ciento), café (-19,8 por ciento), papa (-7,2 por ciento) y piña (-13,4 por ciento). La producción pecuaria creció 1,6 por ciento interanual.

### Otros indicadores de actividad económica

- En el mes bajo análisis, los **despachos de cemento** se redujeron en 13,8 por ciento interanual. En enero-octubre de 2019, este indicador disminuyó en 26,7 por ciento en un contexto de menor inversión pública (-27,1 por ciento).
- En octubre 2019, las **exportaciones** de Amazonas fueron de US\$ 4,6 millones, menores en 31,8 por ciento a las de octubre 2018, por las menores exportaciones de café que registraron un menor volumen embarcado (-30,5 por ciento).
- En octubre 2019, el **crédito** creció 9,9 por ciento interanual, tasa menor a la de octubre 2018 (13,8 por ciento). Por tipo de moneda, los créditos en soles crecieron en 10,0 por ciento interanual; en tanto, se redujeron las colocaciones en moneda extranjera (-35,7 por ciento) que solo representaron el 0,1 por ciento del total.

**CUADRO N° 1**  
**AMAZONAS: OTROS INDICADORES DE ACTIVIDAD ECONÓMICA**  
(Variación % respecto a similar mes del año anterior)

	Ene.19	Feb.19	Mar.19	Abr.19	May.19	Jun.19	Jul.19	Ago.19	Sep.19	Oct.19
Despachos de cemento 1/	↓ -28,1	↓ -38,0	↓ -28,3	↓ -31,1	↓ -36,9	↓ -25,4	↓ -22,5	↓ -22,7	↓ -21,6	↓ -13,8
Exportaciones 2/	↓ -25,9	↑ 1,5	↓ -67,9	↑ 355,2	↑ 14,1	↓ -3,2	↑ 1,4	↓ -15,4	↓ -2,5	↓ -31,8
Crédito 2/	↑ 10,6	↑ 9,6	↑ 9,0	↑ 9,1	↑ 9,5	↑ 9,9	↑ 10,2	↑ 9,8	↑ 10,8	↑ 9,9
Inversión pública 1/	↓ -73,8	↓ -25,5	↓ -36,3	↓ -5,1	↓ -41,8	↓ -43,2	↓ -36,2	↓ -45,5	↓ -2,6	↓ -16,2

1/ En términos reales.

2/ En términos nominales.

Fuente: Ministerio de Agricultura y Riego.

Elaboración: BCRP, Sucursal Piura. Departamento de Estudios Económicos.

## I. ACTIVIDAD PRODUCTIVA

### 1. Actividad primaria

#### 1.1 Sector agropecuario

- En octubre 2019, la actividad agropecuaria disminuyó 1,2 por ciento interanual, principalmente por la menor producción agrícola (-1,8 por ciento) de cultivos como arroz cáscara (-4,4 por ciento), café (-19,8 por ciento), papa (-7,2 por ciento) y piña (-13,4 por ciento). La producción pecuaria creció 1,6 por ciento interanual, impulsada por la mayor oferta de vacuno (1,4 por ciento).
- En enero-octubre de 2019, el sector agropecuario se expandió 3,9 por ciento respecto a similar periodo del año previo, principalmente por la mayor producción agrícola (4,3 por ciento) de cultivos como arroz cáscara (3,7 por ciento), café (1,6 por ciento), yuca (5,0 por ciento) y cacao (6,5 por ciento).

**CUADRO N° 2**  
**AMAZONAS: SECTOR AGROPECUARIO 1/**  
(Toneladas)

Subsectores	Estructura Porcentual 2018 <sup>2/</sup>	Octubre			Enero - Octubre		
		2018	2019	Var.%	2018	2019	Var.%
<b>AGRÍCOLA</b>	<b>85,6</b>			<b>-1,8</b>			<b>4,3</b>
<b>Orientada al mercado externo y agroindustria 2/</b>	<b>24,6</b>			<b>22,6</b>			<b>1,4</b>
Café	17,3	728	585	-19,8	43 833	44 542	1,6
Plátano	3,6	11 055	10 852	-1,8	109 627	107 359	-2,1
Cacao	1,9	174	387	123,0	4 199	4 473	6,5
Maíz Amarillo Duro	1,7	501	3 198	538,7	30 248	30 090	-0,5
<b>Orientada al mercado interno 2/</b>	<b>61,0</b>			<b>-5,1</b>			<b>5,7</b>
Arroz cáscara	27,4	37 353	35 710	-4,4	389 536	403 873	3,7
Yuca	4,8	14 386	16 507	14,7	150 123	157 615	5,0
Papa	2,6	5 330	4 948	-7,2	62 049	64 643	4,2
Frijol G/S	1,2	137	235	71,2	7 795	5 550	-28,8
Maíz Amiláceo	0,7	43	75	75,4	7 010	5 933	-15,4
Piña	0,6	1 627	1 408	-13,4	16 910	16 555	-2,1
Papaya	0,4	1 126	1 158	2,9	12 571	12 960	3,1
Maíz Choclo	0,2	70	76	7,9	5 345	5 362	0,3
Naranja	0,2	303	292	-3,8	4 978	5 608	12,7
Limón	0,2	367	358	-2,6	4 922	5 113	3,9
<b>PECUARIO</b>	<b>14,4</b>			<b>1,6</b>			<b>1,4</b>
Ave	0,3	81	88	8,2	765	798	4,3
Huevo	0,4	75	78	4,3	1 341	1 316	-1,9
Vacuno	6,3	1 442	1 463	1,4	14 711	14 912	1,4
Leche	6,6	7 999	8 080	1,0	81 128	81 798	0,8
Ovino	0,1	10	11	7,3	108	110	2,5
Porcino	0,7	202	210	4,3	1 945	2 087	7,3
Caprino	0,0	12	12	1,4	118	123	4,0
<b>SECTOR AGROPECUARIO</b>	<b>100,0</b>			<b>-1,2</b>			<b>3,9</b>

1/ Cifras preliminares.

2/ Estimado a precios de 2007.

Fuente: Ministerio de Agricultura y Riego.

Elaboración: BCRP, Sucursal Piura. Departamento de Estudios Económicos.

- En lo que va de la campaña agrícola (agosto-octubre 2019) se han instalado 17,7 mil hectáreas de cultivos transitorios, 21,9 por ciento menos áreas que en la campaña previa. En este periodo, se registraron menores siembras de arroz (-25,5 por ciento), maíz amiláceo (-72,9 por ciento) y frijol grano seco (-37,1 por ciento).



**CUADRO N° 3**  
**AMAZONAS: SUPERFICIE SEMBRADA 1/**  
(Hectáreas)

CULTIVO	CAMPAÑA AGRÍCOLA 2/		Variación	
	2018-2019	2019-2020	Absoluta	Porcentual
<b>CULTIVOS TRANSITORIOS</b>	<b>22 612</b>	<b>17 657</b>	<b>-4 956</b>	<b>-21,9</b>
Arroz	10 049	7 489	-2 560	-25,5
Frijol G/S	2 823	1 775	-1 048	-37,1
Maíz Amarillo Duro	1 201	3 031	1 830	152,3
Maíz Amiláceo	3 838	1 041	-2 798	-72,9
Maíz Choclo	356	348	-8	-2,1
Olluco	87	67	-20	-23,0
Papa	845	596	-249	-29,5
Yuca	3 414	3 311	-103	-3,0
<b>CULTIVOS PERMANENTES</b>	<b>123</b>	<b>58</b>	<b>-65</b>	<b>-52,8</b>
Café	0	10	10	n.d.
Cacao	10	0	-10	-100,0
Plátano	113	48	-65	-57,5
<b>Total</b>	<b>22 735</b>	<b>17 715</b>	<b>-5 021</b>	<b>-22,1</b>

1/ Cifras preliminares

2/ Corresponde a agosto-octubre

Fuente: MINAGRI

## 2. Otros indicadores sectoriales

### 2.1 Sector construcción

- En el mes bajo análisis, los despachos de cemento se redujeron en 13,8 por ciento interanual. En enero-octubre de 2019, este indicador disminuyó en 26,7 por ciento en un contexto de menor inversión pública (-27,1 por ciento).

**GRÁFICO N° 1**  
**AMAZONAS: VARIACIÓN DE LOS DESPACHOS DE CEMENTO**  
(Variación % real respecto a similar mes del año anterior)

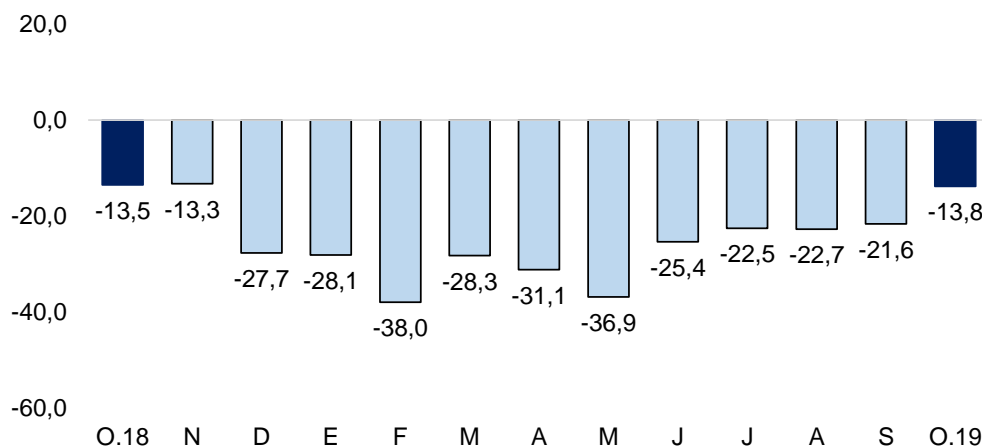

Fuente: BCRP – Sucursal Piura

## II. SECTOR EXTERNO

### 1. Exportaciones

- En octubre 2019, las exportaciones de Amazonas fueron de US\$ 4,6 millones, menores en 31,8 por ciento a las de octubre 2018, por las menores exportaciones de café que registraron un menor volumen embarcado (-30,5 por ciento).
- En enero-octubre de 2019, las exportaciones de la región fueron US\$ 24,7 millones, menores en 11,5 por ciento interanual, principalmente por las menores ventas al exterior de café (-10,8 por ciento) y cacao (-10,2 por ciento), que registraron un menor volumen embarcado de 13,3 por ciento y 6,9 por ciento, respectivamente.
- Los principales destinos de las exportaciones en este periodo fueron: Estados Unidos (34,7 por ciento), Canadá (15,4 por ciento), Suecia (12,4 por ciento), Bélgica (12,0 por ciento), Alemania (10,2 por ciento), entre otros.

**CUADRO N° 4**  
**AMAZONAS: EXPORTACIONES POR GRUPO DE PRODUCTOS 1/**  
(Valor FOB en millones de US\$)

	Estructura % 2018	Octubre			Enero - Octubre		
		2018	2019	Var %	2018	2019	Var %
<b>PRODUCTOS TRADICIONALES</b>	<b>96,6%</b>	<b>6,7</b>	<b>4,5</b>	<b>-32,6</b>	<b>26,6</b>	<b>23,8</b>	<b>-10,8</b>
Agropecuario	96,6%	6,7	4,5	-32,6	26,6	23,8	-10,8
<b>PRODUCTOS NO TRADICIONALES</b>	<b>3,4%</b>	<b>0,1</b>	<b>0,1</b>	<b>13,5</b>	<b>1,3</b>	<b>0,9</b>	<b>-26,1</b>
Agropecuario	2,4%	0,1	0,1	13,5	1,2	0,9	-20,0
Otros	0,9%	0,0	0,0	n.d.	0,0	0,0	--
<b>TOTAL EXPORTACIONES</b>	<b>100,0%</b>	<b>6,8</b>	<b>4,6</b>	<b>-31,8</b>	<b>27,9</b>	<b>24,7</b>	<b>-11,5</b>

1/ Cifras preliminares

Fuente: SUNAT.

Elaboración: BCRP - Sucursal Piura. Departamento de Estudios Económicos

## III. CRÉDITO Y DEPÓSITOS

### 1. Crédito

- En octubre 2019, el crédito creció 9,9 por ciento interanual, tasa menor a la de octubre 2018 (13,8 por ciento). Por tipo de moneda, los créditos en soles crecieron en 10,0 por ciento interanual; en tanto, se redujeron las colocaciones en moneda extranjera (-35,7 por ciento) que solo representaron el 0,1 por ciento del total.

**CUADRO N° 5**  
**AMAZONAS: CRÉDITO 1/**  
(Saldos en millones de soles)

	Saldos en millones de soles con TCF 1/		Tasa de crecimiento (%)	
	Set-19	Oct-19	Mes	12 Meses
	<b>POR TIPO DE CRÉDITO</b>			
<b>Empresas</b>	<b>513</b>	<b>510</b>	<b>-0,7</b>	<b>9,6</b>
<b>Personas</b>	<b>261</b>	<b>262</b>	<b>0,3</b>	<b>10,4</b>
Consumo	220	221	0,5	13,1
Hipotecario	41	41	-0,5	-2,2
<b>TOTAL</b>	<b>774</b>	<b>772</b>	<b>-0,3</b>	<b>9,9</b>
<b>POR TIPO DE MONEDA</b>				
MN	773	771	-0,3	10,0
ME (Mill. US\$)	0	0	8,3	-35,7

1/ TCF = Tipo de Cambio Fijo (S/ 3,37 por US\$)

Fuente: SBS y AFP.

Elaboración: BCRP - Sucursal Piura. Departamento de Estudios Económicos.



**GRÁFICO N° 2**  
**AMAZONAS: VARIACIÓN DEL CRÉDITO 1/**  
 (Variación % respecto a similar mes del año anterior)

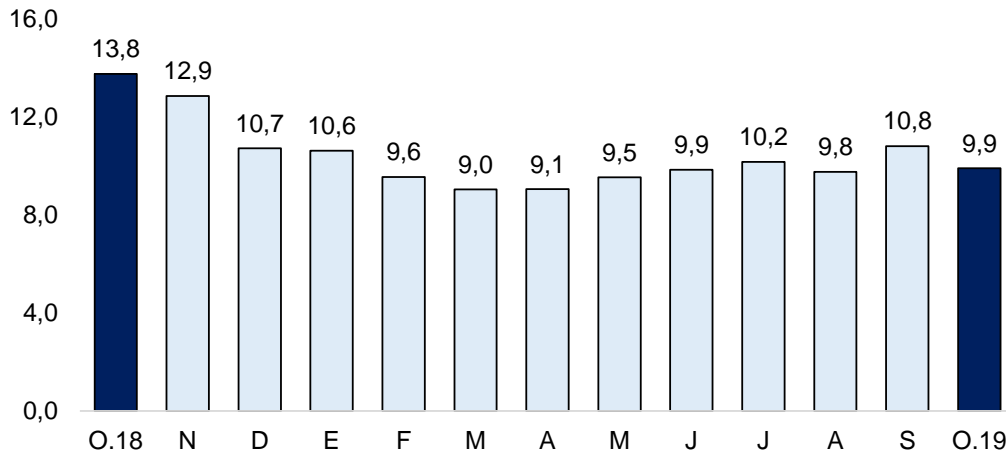

1/ Comprende Banca Múltiple, Cajas Municipales, Cajas Rurales, Edpymes y Financieras.  
 Fuente: SBS y AFP

- En cuanto al tipo de crédito, el financiamiento a personas aumentó 10,4 por ciento, principalmente por los créditos otorgados al segmento consumo (13,1 por ciento), que compensaron los menores créditos hipotecarios (-2,2 por ciento). Por su parte, el crédito al segmento empresarial creció 9,6 por ciento interanual.

**GRÁFICO N° 3**  
**AMAZONAS: VARIACIÓN POR TIPO DE CRÉDITO**  
 (Variación % respecto a similar mes del año anterior)

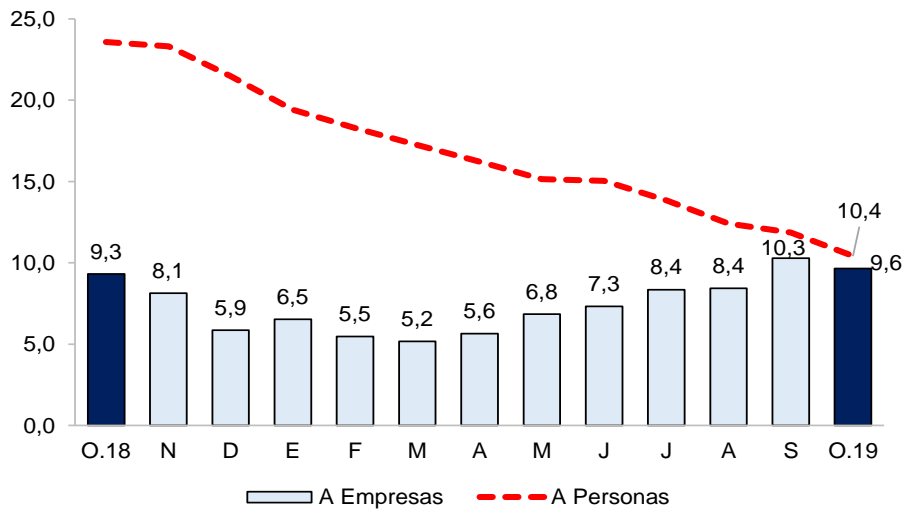

Fuente: SBS y AFP.

- La tasa de morosidad en setiembre 2019 fue 7,3 por ciento, 0,6 puntos porcentuales menos que la de setiembre 2018, aunque por encima que la mora promedio nacional (3,7 por ciento). Las cajas municipales registraron una tasa de morosidad de 6,9 por ciento, las financieras de 2,0 por ciento, banca múltiple de 8,7 por ciento, Edpymes de 4,7 por ciento, Banco de la Nación de 1,7 por ciento y Agrobanco de 74,1 por ciento.



**GRÁFICO N° 4**  
**AMAZONAS: TASA DE MOROSIDAD**  
(Porcentaje)

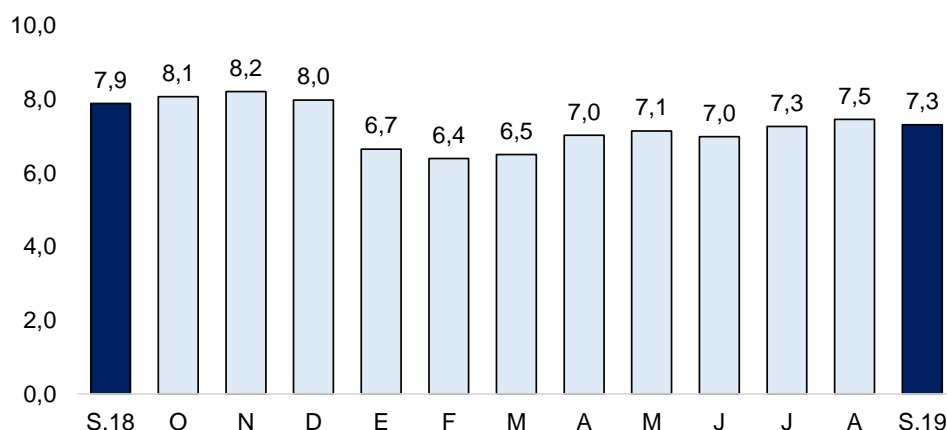

Fuente: SBS y AFP

Elaboración: BCRP – Sucursal Piura. Departamento de Estudios Económicos

## 2. Depósitos

- En octubre de 2019, los depósitos en instituciones financieras crecieron 11,5 por ciento interanual, tasa inferior a la registrada en octubre de 2018 (15,2 por ciento). Por tipo de moneda, los depósitos en soles crecieron 11,4 por ciento y los denominados en moneda extranjera lo hicieron en 13,5 por ciento.
- Por tipo de depósito, las captaciones de ahorro aumentaron en 13,0 por ciento interanual (58,8 por ciento de participación total), los depósitos a plazo en 13,3 por ciento (13,1 por ciento del total) y los depósitos a la vista en 7,5 por ciento (28,1 por ciento del total).

**CUADRO N° 6**  
**AMAZONAS: DEPÓSITOS 1/**  
(Saldos en millones de soles)

	Saldos en millones de soles con TCF 1/		Tasa de crecimiento (%)	
	Set-19	Oct-19	Mes	12 Meses
<b>POR TIPO DE DEPÓSITO</b>				
Vista	136	132	-3,2	7,5
Ahorro	267	275	2,9	13,0
Plazo	62	61	-0,4	13,3
<b>TOTAL</b>	<b>465</b>	<b>468</b>	<b>0,7</b>	<b>11,5</b>
<b>POR TIPO DE MONEDA</b>				
MN	448	452	1,0	11,4
ME (Mill. US\$)	5	5	-6,7	13,5

1/ TCF = Tipo de Cambio Fijo (S/ 3,37 por US\$)

Fuente: SBS y AFP.

Elaboración: BCRP - Sucursal Piura. Departamento de Estudios Económicos.



**GRÁFICO N° 5**  
**AMAZONAS: VARIACIÓN DE LOS DEPÓSITOS 1/**  
 (Variación % nominal respecto a similar mes del año anterior)

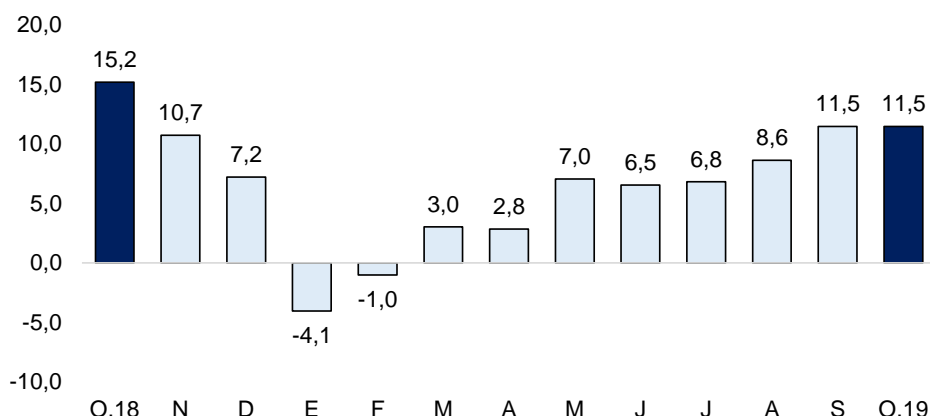

1/ Comprende Banca Múltiple, Cajas Municipales, Cajas Rurales, Edpymes y Financieras.  
 Fuente: SBS y AFP

#### IV. EJECUCIÓN DEL PRESUPUESTO DE GASTOS DEL GOBIERNO GENERAL

##### 1. Gasto corriente no financiero

- En octubre 2019, el gasto corriente fue de S/ 111,3 millones, menor en 15,7 por ciento interanual, en términos reales, principalmente por el menor gasto devengando del Gobierno Nacional en el rubro de remuneraciones (-68,8 por ciento).
- En enero-octubre de 2019, el gasto corriente fue de S/ 1 036,7 millones, menor en 19,3 por ciento en términos reales, respecto a similar periodo del año anterior, en parte por el menor gasto devengado del Gobierno Nacional en remuneraciones (-68,2 por ciento).

**CUADRO N° 7**  
**AMAZONAS: GASTO PÚBLICO 1/ 2/**  
 (Millones de soles)

	OCTUBRE			ENERO - OCTUBRE		
	2018	2019	Var.% real	2018	2019	Var.% real
Gobierno Nacional	68	44	-37,2	660	395	-41,3
Gobierno Regional	50	56	9,5	495	531	5,0
Gobiernos Locales	12	12	1,6	103	110	4,5
<b>TOTAL</b>	<b>130</b>	<b>111</b>	<b>-15,7</b>	<b>1 258</b>	<b>1 037</b>	<b>-19,3</b>

1/ Información actualizada al 31 de octubre de 2019.

2/ Comprende el gasto en remuneraciones, pensiones, bienes y servicios.

Fuente: MEF.

Elaboración: BCRP - Sucursal Piura. Departamento de Estudios Económicos.

##### 2. Gasto de capital

- En octubre de 2019, la inversión pública fue de S/ 134,3 millones, menor en 16,2 por ciento respecto a similar mes del año previo, principalmente por la menor inversión de los Gobiernos Locales (-49,2 por ciento) en agua y saneamiento (de S/ 14,7 millones en octubre 2018 a S/ 5,8 millones en octubre 2019).
- En enero-octubre de 2019, la inversión pública fue S/ 543,6 millones, menor en 27,1 por ciento interanual en términos reales; principalmente por la menor inversión a nivel del Gobierno Nacional (-28,8 por ciento) en obras de agua y saneamiento (-60,4 por ciento); y del Gobierno Regional (-30,9 por ciento) en obras viales (-61,7 por ciento).

**CUADRO N° 8**  
**AMAZONAS: INVERSIÓN PÚBLICA 1/ 2/**  
(Millones de soles)

	OCTUBRE			ENERO - OCTUBRE		
	2018	2019	Var.% real	2018	2019	Var.% real
Gobierno Nacional	85	85	-1,7	321	234	-28,8
Gobierno Regional	37	31	-18,1	191	135	-30,9
Gobiernos Locales	35	18	-49,2	218	175	-21,5
<b>Inversión Pública</b>	<b>157</b>	<b>134</b>	<b>-16,2</b>	<b>730</b>	<b>544</b>	<b>-27,1</b>

1/ Información actualizada al 31 de octubre de 2019.

2/ Comprende el gasto en remuneraciones, pensiones, bienes y servicios.

Fuente: MEF.

Elaboración: BCRP - Sucursal Piura. Departamento de Estudios Económicos.

**GRÁFICO N° 6**  
**AMAZONAS: VARIACIÓN DE LA INVERSIÓN PÚBLICA**  
(Variación % real)

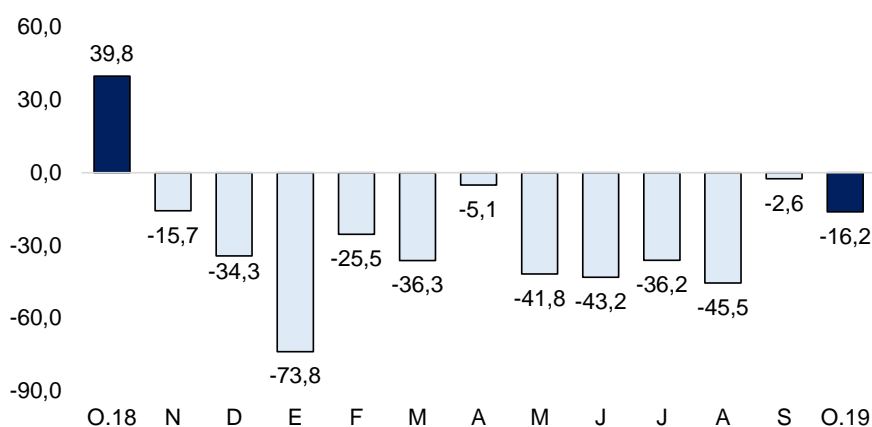

Fuente: MEF

- Hasta octubre de 2019, se ejecutó el 49,5 por ciento del Presupuesto Institucional Modificado (PIM), ascendente a S/ 1 099 millones. El Gobierno Nacional registró un avance del 69,4 por ciento, el Regional de 33,1 por ciento y las municipalidades de 49,4 por ciento.
- En octubre 2019, la inversión pública del Gobierno Nacional decreció 1,7 por ciento interanual, principalmente en obras viales (-3,9 por ciento). En este mes, destacó la Irrigación Amojao con S/ 4,0 millones en el mes y S/ 19,7 millones en el año (44,2 por ciento de su PIM) y la Creación de servicios básicos en la Universidad Nacional Intercultural Fabiola Salazar Leguía, con S/ 3,5 millones en el mes y S/ 4,1 millones en el año (48,3 por ciento de su PIM).
- En octubre 2019, la inversión pública del Gobierno Regional decreció 18,1 por ciento interanual, principalmente en obras viales (de S/ 21,0 millones a 2018 a S/ 8,3 millones). A nivel de proyectos, destacó la Creación del camino vecinal entre Santa Cruz de Maraypata - Agua Santa, en Luya, con S/ 3,1 millones en el mes y S/ 3,7 millones en el año (63,1 por ciento de su PIM); y la Construcción y Mejoramiento del C.E.B.E. Monseñor Ortiz Arrieta, con S/ 2,5 millones en el mes y S/ 2,8 millones en el año (90,5 por ciento de su PIM).
- En el mes, la inversión pública de los Gobiernos Locales decreció en 49,2 por ciento interanual, principalmente en obras de agua y saneamiento (-60,7 por ciento). Los principales proyectos fueron: Mejoramiento y Ampliación del sistema de agua potable y alcantarillado de los caseríos Buenos Aires y Porvenir, en Utcubamba, con S/ 2,8 millones en el mes y año (73,5 por ciento de su PIM); y Mejoramiento y Ampliación del servicio de agua potable y alcantarillado en las localidades de Santa Catalina - El Pindu, en Luya con S/ 0,9 millones en el mes y S/ 6,2 millones en el año (52,9 por ciento de su PIM).

**V. ANEXOS**

ANEXO 1

AMAZONAS: PRODUCCIÓN AGROPECUARIA 1/  
(TM)

	2018			2019										
	OCT	NOV	DIC	ENE	FEB	MAR	ABR	MAY	JUN	JUL	AGO	SET	OCT	
<b>AGRÍCOLA</b>														<b>AGRÍCOLA</b>
Arroz	37 353	34 763	29 966	32 223	31 778	36 664	33 921	50 370	47 860	52 057	37 415	45 876	35 710	Arroz
Cacao	174	155	160	381	357	356	449	457	602	536	480	467	387	Cacao
Café	728	107	7	0	0	0	4 866	8 303	13 717	8 875	5 330	2 866	585	Café
Caña de azúcar	10 455	10 165	10 848	9 474	9 355	9 994	10 156	8 713	9 901	9 811	10 193	10 378	10 126	Caña de azúcar
Frijol g/s	137	33	171	268	173	108	47	395	1 675	2 025	398	227	235	Frijol g/s
Limón Sutil	367	398	295	560	593	669	553	505	569	604	391	311	358	Limón Sutil
Maíz Amiláceo	43	0	51	123	245	127	101	378	2 721	1 741	371	51	75	Maíz Amiláceo
Maíz Amarillo Duro	501	654	358	931	671	508	348	5 731	3 998	6 822	4 851	3 033	3 198	Maíz Amarillo Duro
Maíz choclo	70	38	159	350	601	811	1 085	937	725	389	312	77	76	Maíz choclo
Naranja	303	301	270	316	442	561	489	502	836	1 130	710	331	292	Naranja
Olluco	39	0	55	38	39	53	110	332	431	204	106	61	77	Olluco
Papa	5 330	4 420	2 684	2 769	3 494	6 450	10 025	9 534	6 387	5 543	7 214	8 279	4 948	Papa
Pastos	602 893	620 122	612 027	535 964	564 653	578 949	554 357	539 049	554 470	550 596	537 402	552 965	541 616	Pastos
Piña	1 627	1 640	1 679	1 737	1 988	2 026	1 441	1 703	1 769	1 500	1 541	1 444	1 408	Piña
Plátano	11 055	10 842	10 806	10 366	10 760	11 313	10 513	10 854	10 954	10 683	10 648	10 415	10 852	Plátano
Yuca	14 386	15 116	13 512	14 520	14 645	18 217	16 218	15 437	14 909	14 538	16 150	16 474	16 507	Yuca
<b>PECUARIO</b>														<b>PECUARIO</b>
Ave <sup>2/</sup>	81	102	86	91	67	81	73	62	79	74	88	95	88	Ave 2/
Caprino <sup>2/</sup>	12	12	13	12	12	12	11	12	12	14	13	13	12	Caprino 2/
Ovino <sup>2/</sup>	10	11	16	11	10	11	10	11	12	11	11	11	11	Ovino 2/
Porcino <sup>2/</sup>	202	202	228	207	215	205	199	206	209	211	212	213	210	Porcino 2/
Vacuno <sup>2/</sup>	1 442	1 455	1 651	1 482	1 571	1 494	1 432	1 513	1 518	1 462	1 482	1 495	1 463	Vacuno 2/
Huevos	75	72	61	167	149	169	149	146	139	138	102	80	78	Huevos
Leche	7 999	7 983	8 529	8 446	7 849	8 612	8 464	8 633	8 081	8 068	7 928	7 638	8 080	Leche

1/ Cifras preliminares

2/ Peso de animal en pie.

Fuente: Dirección Regional de Agricultura

Elaboración: BCRP Sucursal Piura. Departamento de Estudios Económicos



**ANEXO 2**

**AMAZONAS: EXPORTACIONES POR TIPO DE PRODUCTO 1/**  
(Millones de US\$)

TIPO	2 018			2 019										TIPO
	OCT	NOV	DIC	ENE	FEB	MAR	ABR	MAY	JUN	JUL	AGO	SET	OCT	
<b>I. Productos Tradicionales</b>	<b>6,7</b>	<b>4,7</b>	<b>3,8</b>	<b>1,7</b>	<b>1,6</b>	<b>0,2</b>	<b>0,7</b>	<b>0,8</b>	<b>2,3</b>	<b>3,7</b>	<b>3,6</b>	<b>4,8</b>	<b>4,5</b>	<b>I. Productos Tradicionales</b>
Agropecuario	6,7	4,7	3,8	1,7	1,6	0,2	0,7	0,8	2,3	3,7	3,6	4,8	4,5	Agropecuario
<b>II. Productos No tradicionales</b>	<b>0,1</b>	<b>0,1</b>	<b>0,1</b>	<b>0,1</b>	<b>0,2</b>	<b>0,0</b>	<b>0,1</b>	<b>0,0</b>	<b>0,3</b>	<b>0,2</b>	<b>0,0</b>	<b>0,0</b>	<b>0,1</b>	<b>II. Productos No tradicionales</b>
Agropecuario	0,1	0,1	0,1	0,1	0,2	0,0	0,1	0,0	0,3	0,2	0,0	0,0	0,1	Agropecuario
Metal-mecánico	0,0	0,0	0,0	0,0	0,0	0,0	0,0	0,0	0,0	0,0	0,0	0,0	0,0	Metal-mecánico
Químico	0,0	0,0	0,0	0,0	0,0	0,0	0,0	0,0	0,0	0,0	0,0	0,0	0,0	Químico
Resto de No Tradicionales	0,0	0,0	0,0	0,0	0,0	0,0	0,0	0,0	0,0	0,0	0,0	0,0	0,0	Resto de No Tradicionales
Textil	0,0	0,0	0,0	0,0	0,0	0,0	0,0	0,0	0,0	0,0	0,0	0,0	0,0	Textil
<b>TOTAL EXPORTACIONES</b>	<b>6,8</b>	<b>4,7</b>	<b>3,9</b>	<b>1,8</b>	<b>1,8</b>	<b>0,2</b>	<b>0,8</b>	<b>0,8</b>	<b>2,6</b>	<b>3,8</b>	<b>3,6</b>	<b>4,8</b>	<b>4,6</b>	<b>TOTAL EXPORTACIONES</b>

1/ Cifras preliminares

Fuente: SUNAT

Elaboración: BCRP Sucursal Piura. Departamento de Estudios Económicos

**ANEXO 3**

**AMAZONAS: INGRESOS CORRIENTES DEL GOBIERNO CENTRAL**  
(Millones de soles)

	2018			2019										
	OCT	NOV	DIC	ENE	FEB	MAR	ABR	MAY	JUN	JUL	AGO	SET	OCT	
<b>I. INGRESOS TRIBUTARIOS</b>	<b>4,1</b>	<b>4,4</b>	<b>3,8</b>	<b>5,1</b>	<b>3,5</b>	<b>3,8</b>	<b>4,3</b>	<b>3,5</b>	<b>3,1</b>	<b>3,7</b>	<b>3,9</b>	<b>4,1</b>	<b>5,0</b>	<b>I. INGRESOS TRIBUTARIOS</b>
<b>1. Impuestos a los Ingresos</b>	<b>2,8</b>	<b>3,2</b>	<b>2,7</b>	<b>3,5</b>	<b>2,4</b>	<b>2,5</b>	<b>2,9</b>	<b>2,4</b>	<b>2,1</b>	<b>2,4</b>	<b>2,6</b>	<b>2,8</b>	<b>3,1</b>	<b>1. Impuestos a los Ingresos</b>
- Personas Naturales	1,1	1,0	1,0	1,1	1,0	0,9	1,0	1,2	0,9	1,1	1,1	1,1	1,1	- Personas Naturales
- Personas Jurídicas	1,7	2,1	1,7	2,4	1,4	1,2	1,0	0,8	1,0	1,1	1,4	1,6	1,9	- Personas Jurídicas
- Regularización	0,0	0,1	0,0	0,0	0,0	0,4	0,9	0,5	0,3	0,2	0,1	0,1	0,1	- Regularización
<b>2. Impuestos a la Importación</b>	<b>0,0</b>	<b>0,0</b>	<b>0,0</b>	<b>0,0</b>	<b>0,0</b>	<b>0,0</b>	<b>0,0</b>	<b>0,0</b>	<b>0,0</b>	<b>0,0</b>	<b>0,0</b>	<b>0,0</b>	<b>0,0</b>	<b>2. Impuestos a la Importación</b>
<b>3. Impuesto General a las ventas</b>	<b>0,7</b>	<b>0,7</b>	<b>0,5</b>	<b>0,9</b>	<b>0,5</b>	<b>0,7</b>	<b>0,7</b>	<b>0,4</b>	<b>0,5</b>	<b>0,5</b>	<b>0,7</b>	<b>0,6</b>	<b>0,9</b>	<b>3. Impuesto General a las ventas</b>
- Operaciones Internas	0,7	0,7	0,5	0,9	0,5	0,7	0,7	0,4	0,5	0,5	0,7	0,6	0,9	- Operaciones Internas
- Operaciones Externas	0,0	0,0	0,0	0,0	0,0	0,0	0,0	0,0	0,0	0,0	0,0	0,0	0,0	- Operaciones Externas
<b>4. Impuesto Selectivo al Consumo</b>	<b>0,0</b>	<b>0,0</b>	<b>0,0</b>	<b>0,0</b>	<b>0,0</b>	<b>0,0</b>	<b>0,0</b>	<b>0,0</b>	<b>0,0</b>	<b>0,1</b>	<b>0,0</b>	<b>0,0</b>	<b>0,0</b>	<b>4. Impuesto Selectivo al Consumo</b>
<b>5. Otros Ingresos tributarios</b>	<b>0,6</b>	<b>0,6</b>	<b>0,5</b>	<b>0,7</b>	<b>0,6</b>	<b>0,6</b>	<b>0,7</b>	<b>0,6</b>	<b>0,5</b>	<b>0,7</b>	<b>0,6</b>	<b>0,7</b>	<b>0,9</b>	<b>5. Otros Ingresos tributarios</b>
<b>II. INGRESOS NO TRIBUTARIOS</b>	<b>0,0</b>	<b>0,0</b>	<b>0,0</b>	<b>0,0</b>	<b>0,0</b>	<b>0,0</b>	<b>0,0</b>	<b>0,0</b>	<b>0,0</b>	<b>0,0</b>	<b>0,0</b>	<b>0,0</b>	<b>0,0</b>	<b>II. INGRESOS NO TRIBUTARIOS</b>
<b>INGRESOS CORRIENTES (I + II)</b>	<b>4,1</b>	<b>4,4</b>	<b>3,8</b>	<b>5,1</b>	<b>3,5</b>	<b>3,8</b>	<b>4,3</b>	<b>3,5</b>	<b>3,1</b>	<b>3,7</b>	<b>3,9</b>	<b>4,1</b>	<b>5,0</b>	<b>INGRESOS CORRIENTES (I + II)</b>

FUENTE: SUNAT

ELABORACIÓN: BCRP Sucursal Piura. Departamento de Estudios Económicos



ANEXO 4

**AMAZONAS: GASTOS NO FINANCIEROS DEL GOBIERNO NACIONAL**  
(Millones de soles)

	2018			2019										
	OCT	NOV	DIC	ENE	FEB	MAR	ABR	MAY	JUN	JUL	AGO	SET	OCT	
<b>GASTOS NO FINANCIEROS</b>	<b>153,2</b>	<b>78,1</b>	<b>118,3</b>	<b>43,8</b>	<b>47,5</b>	<b>32,4</b>	<b>131,7</b>	<b>44,4</b>	<b>53,8</b>	<b>66,4</b>	<b>44,3</b>	<b>48,2</b>	<b>128,9</b>	<b>GASTOS NO FINANCIEROS</b>
<b>a. GASTOS CORRIENTES</b>	<b>68,1</b>	<b>59,5</b>	<b>84,5</b>	<b>41,1</b>	<b>40,4</b>	<b>27,0</b>	<b>52,5</b>	<b>36,3</b>	<b>36,6</b>	<b>46,8</b>	<b>36,3</b>	<b>35,0</b>	<b>43,6</b>	<b>a. GASTOS CORRIENTES</b>
1. Personal y obligaciones sociales	34,5	42,4	43,5	11,9	12,6	12,8	12,7	13,4	12,9	15,1	12,6	12,6	12,6	1. Personal y obligaciones sociales
2. Pensiones y otras prestaciones sociales	0,2	0,8	0,9	0,7	0,6	0,5	0,6	0,6	0,6	3,2	0,1	0,1	0,2	2. Pensiones y otras prestaciones sociales
3. Bienes y servicios	7,1	9,4	17,8	13,5	6,4	6,7	6,4	9,6	9,7	9,6	11,6	9,7	15,3	3. Bienes y servicios
4. Donaciones y transferencias	1,5	0,6	2,0	12,9	8,1	0,0	0,3	1,9	0,2	5,8	-0,9	2,8	0,0	4. Donaciones y transferencias
5. Otros gastos	24,8	6,3	20,2	2,2	12,8	6,9	32,5	10,9	13,2	13,2	12,9	9,8	15,5	5. Otros gastos
<b>b. GASTOS DE CAPITAL</b>	<b>85,2</b>	<b>18,6</b>	<b>33,8</b>	<b>2,7</b>	<b>7,1</b>	<b>5,3</b>	<b>79,1</b>	<b>8,1</b>	<b>17,3</b>	<b>19,6</b>	<b>8,0</b>	<b>13,2</b>	<b>85,3</b>	<b>b. GASTOS DE CAPITAL</b>
1. Adquisición de activos no financieros	85,2	16,5	32,0	2,7	7,1	5,3	77,0	8,1	14,1	13,2	7,7	13,2	85,3	1. Adquisición de activos no financieros
2. Otros gastos de capital	0,0	2,0	1,8	0,0	0,0	0,0	2,1	0,0	3,2	6,5	0,3	0,0	0,1	2. Otros gastos de capital

Fuente: Ministerio de Economía y Finanzas.

Elaboración: BCRP Sucursal Piura. Departamento de Estudios Económicos

## ANEXO 5

**AMAZONAS: GASTOS NO FINANCIEROS DEL GOBIERNO REGIONAL**  
(Millones de soles)

	2018			2019										
	OCT	NOV	DIC	ENE	FEB	MAR	ABR	MAY	JUN	JUL	AGO	SET	OCT	
<b>GASTOS NO FINANCIEROS</b>	<b>86,9</b>	<b>84,7</b>	<b>145,1</b>	<b>48,8</b>	<b>51,5</b>	<b>51,5</b>	<b>65,1</b>	<b>64,2</b>	<b>70,5</b>	<b>75,2</b>	<b>79,3</b>	<b>74,2</b>	<b>86,5</b>	<b>GASTOS NO FINANCIEROS</b>
<b>a. GASTOS CORRIENTES</b>	<b>50,0</b>	<b>57,9</b>	<b>85,4</b>	<b>46,7</b>	<b>47,5</b>	<b>44,4</b>	<b>52,1</b>	<b>53,8</b>	<b>57,2</b>	<b>59,8</b>	<b>56,7</b>	<b>57,0</b>	<b>55,8</b>	<b>a. GASTOS CORRIENTES</b>
1. Personal y obligaciones sociales	35,3	42,3	49,2	41,0	40,3	35,3	41,0	40,5	42,7	45,0	42,7	42,1	42,1	1. Personal y obligaciones sociales
2. Pensiones y otras prestaciones sociales	2,1	2,0	3,3	2,4	1,9	1,6	1,9	1,8	1,8	2,4	1,8	3,1	2,1	2. Pensiones y otras prestaciones sociales
3. Bienes y servicios	12,4	13,6	32,4	3,3	5,1	7,5	9,1	11,2	10,1	12,3	11,9	11,7	11,4	3. Bienes y servicios
4. Donaciones y transferencias	0,0	0,0	0,0	0,0	0,0	0,0	0,0	0,0	0,0	0,0	0,0	0,0	0,1	4. Donaciones y transferencias
5. Otros gastos	0,2	0,0	0,5	0,0	0,2	0,0	0,1	0,3	2,5	0,1	0,2	0,1	0,0	5. Otros gastos
<b>b. GASTOS DE CAPITAL</b>	<b>36,9</b>	<b>26,9</b>	<b>59,7</b>	<b>2,2</b>	<b>4,1</b>	<b>7,1</b>	<b>13,0</b>	<b>10,4</b>	<b>13,4</b>	<b>15,4</b>	<b>22,7</b>	<b>17,1</b>	<b>30,8</b>	<b>b. GASTOS DE CAPITAL</b>
1. Adquisición de activos no financieros	36,9	26,9	60,5	2,2	4,1	7,1	13,0	10,4	13,4	15,4	22,7	15,9	30,8	1. Adquisición de activos no financieros
2. Otros gastos de capital	0,0	0,0	-0,8	0,0	0,0	0,0	0,0	0,0	0,0	0,0	0,0	1,2	0,0	2. Otros gastos de capital

Fuente: Ministerio de Economía y Finanzas.

Elaboración: BCRP Sucursal Piura. Departamento de Estudios Económicos



ANEXO 6

**AMAZONAS: GASTOS NO FINANCIEROS DE LOS GOBIERNOS LOCALES**  
(Millones de soles)

	2018			2019										
	OCT	NOV	DIC	ENE	FEB	MAR	ABR	MAY	JUN	JUL	AGO	SET	OCT	
<b>GASTOS NO FINANCIEROS</b>	<b>46,7</b>	<b>48,5</b>	<b>80,9</b>	<b>5,6</b>	<b>22,2</b>	<b>25,4</b>	<b>34,3</b>	<b>23,7</b>	<b>34,1</b>	<b>29,8</b>	<b>35,1</b>	<b>45,0</b>	<b>30,2</b>	<b>GASTOS NO FINANCIEROS</b>
<b>a. GASTOS CORRIENTES</b>	<b>11,5</b>	<b>12,9</b>	<b>21,4</b>	<b>4,2</b>	<b>8,4</b>	<b>10,3</b>	<b>11,1</b>	<b>14,7</b>	<b>13,8</b>	<b>13,0</b>	<b>11,3</b>	<b>11,7</b>	<b>11,9</b>	<b>a. GASTOS CORRIENTES</b>
1. Personal y obligaciones sociales	2,4	2,3	3,9	1,9	2,5	2,3	2,2	2,4	2,2	3,3	2,2	2,4	2,7	1. Personal y obligaciones sociales
2. Pensiones y otras prestaciones sociales	1,1	0,8	2,1	0,1	0,2	0,4	0,4	1,1	0,8	0,8	0,9	1,0	1,1	2. Pensiones y otras prestaciones sociales
3. Bienes y servicios	7,8	9,4	14,8	2,2	5,4	7,5	8,3	10,7	10,2	8,5	8,0	7,6	7,9	3. Bienes y servicios
4. Donaciones y transferencias	0,2	0,1	0,0	0,0	0,1	0,0	0,1	0,4	0,5	0,3	0,2	0,6	0,2	4. Donaciones y transferencias
5. Otros gastos	0,1	0,2	0,6	0,0	0,1	0,0	0,0	0,1	0,0	0,1	0,1	0,1	0,1	5. Otros gastos
<b>b. GASTOS DE CAPITAL</b>	<b>35,2</b>	<b>35,6</b>	<b>59,5</b>	<b>1,4</b>	<b>13,8</b>	<b>15,1</b>	<b>23,3</b>	<b>9,0</b>	<b>20,3</b>	<b>16,8</b>	<b>23,8</b>	<b>33,4</b>	<b>18,2</b>	<b>b. GASTOS DE CAPITAL</b>
1. Adquisición de activos no financieros	35,2	35,6	59,5	1,4	13,8	15,1	23,3	9,0	20,3	16,8	23,8	33,4	18,2	1. Adquisición de activos no financieros
2. Otros gastos de capital	0,0	0,0	0,0	0,0	0,0	0,0	0,0	0,0	0,0	0,0	0,0	0,0	0,0	2. Otros gastos de capital

Fuente: Ministerio de Economía y Finanzas.

Elaboración: BCRP Sucursal Piura. Departamento de Estudios Económicos

**ANEXO 7**

**AMAZONAS: CARTERA PESADA EN EL SISTEMA FINANCIERO 1/**  
(En porcentajes)

ENTIDADES FINANCIERAS	2018				2019									ENTIDADES FINANCIERAS
	SET	OCT	NOV	DIC	ENE	FEB	MAR	ABR	MAY	JUN	JUL	AGO	SET	
<b>A. BANCO DE LA NACIÓN</b>	1,5	1,5	1,5	1,5	1,5	1,6	1,5	1,5	1,5	1,6	1,6	1,7	1,7	<b>A. BANCO DE LA NACIÓN</b>
<b>B. EMPRESAS BANCARIAS</b>	9,3	9,3	9,1	9,2	8,6	7,5	7,8	9,1	9,6	9,1	9,5	9,3	8,7	<b>B. EMPRESAS BANCARIAS</b>
Agrobanco	51,1	58,2	64,5	64,5	60,4	62,5	64,9	66,3	66,3	68,2	69,8	71,7	74,1	Agrobanco
<b>C. INSTITUCIONES DE MICROFINANZAS</b>														<b>C. INSTITUCIONES DE MICROFINANZAS</b>
Cajas municipales	6,1	6,1	6,3	5,7	5,7	5,9	5,9	6,1	6,0	5,9	6,3	6,9	6,9	Cajas municipales
Edpymes	2,0	2,4	1,9	2,0	2,8	3,0	2,9	3,3	3,5	3,7	3,8	4,1	4,7	Edpymes
Empresas financieras	1,7	1,9	1,9	2,0	2,1	2,3	1,9	1,7	1,7	2,2	2,2	2,1	2,0	Empresas financieras
<b>TOTAL</b>	<b>7,9</b>	<b>8,1</b>	<b>8,2</b>	<b>8,0</b>	<b>6,7</b>	<b>6,4</b>	<b>6,5</b>	<b>7,0</b>	<b>7,1</b>	<b>7,0</b>	<b>7,3</b>	<b>7,5</b>	<b>7,3</b>	<b>TOTAL</b>

1/ Cifras preliminares

Fuente: SBS