

BANCO CENTRAL DE RESERVA DEL PERÚ
SUCURSAL PIURA



AMAZONAS: Síntesis de Actividad Económica
Julio 2019¹

Departamento de Estudios Económicos

¹ En el presente informe participaron (en orden alfabético): Luis Casaverde Antón, Víctor Chávez Bohórquez, José Lupú Figallo y Julio Ortíz Berrú.

ÍNDICE

	<i>Página</i>
RESUMEN EJECUTIVO.....	3
I. ACTIVIDAD PRODUCTIVA	4
1. Actividad primaria.....	4
1.1 Sector agropecuario.....	4
2. Otros indicadores sectoriales.....	5
2.1 Sector construcción.....	5
II. SECTOR EXTERNO.....	6
1. Exportaciones.....	6
III. CRÉDITO Y DEPÓSITOS	6
1. Crédito.....	6
2. Depósitos	8
IV. EJECUCIÓN DEL PRESUPUESTO DE GASTOS DEL GOBIERNO GENERAL	9
1. Gasto corriente no financiero	9
2. Gasto de capital	9
V. ANEXOS.....	11



RESUMEN EJECUTIVO

Principales hechos de importancia

- En julio 2019, los **indicadores económicos** mostraron un comportamiento mixto: se redujo el sector agropecuario (-9,8 por ciento) los despachos de cemento (-22,5 por ciento), la inversión pública (-36,2 por ciento), en tanto, aumentaron las exportaciones (0,3 por ciento) y el crédito (10,2 por ciento).

Actividad primaria

- En julio 2019, la actividad **agropecuaria** decreció 9,8 por ciento interanual, principalmente por la menor producción agrícola (-10,9 por ciento) de cultivos como café (-20,8 por ciento), maíz amiláceo (-57,9 por ciento) y papa (-50,1 por ciento). Por su parte, la producción del subsector pecuario creció 1,4 por ciento interanual.

Otros indicadores de actividad económica

- En julio 2019, los **despachos de cemento** se redujeron en 22,5 por ciento interanual. En los primeros siete meses del año, este indicador disminuyó en 30,2 por ciento, en un contexto de menor inversión pública en la región (-30,7 por ciento).
- En julio, las **exportaciones** de Amazonas fueron de US\$ 3,8 millones, nivel similar al de julio de 2018. En este mes, destacaron las mayores exportaciones de cacao (157,5 por ciento), que compensaron los menores envíos al exterior de café (-2,3 por ciento).
- En julio, **el crédito** creció 10,2 por ciento interanual, tasa menor a la de julio 2018 (15,3 por ciento). Por tipo de moneda, los créditos en soles crecieron en 10,3 por ciento interanual; compensando las menores colocaciones en moneda extranjera (-38,6 por ciento) que solo representaron el 0,1 por ciento del total.

CUADRO N° 1
AMAZONAS: OTROS INDICADORES DE ACTIVIDAD ECONÓMICA
(Variación % respecto a similar mes del año anterior)

	Oct.18	Nov.18	Dic.18	Ene.19	Feb.19	Mar.19	Abr.19	May.19	Jun.19	Jul.19
Despachos de cemento 1/	↓ -13,5	↓ -13,3	↓ -27,7	↓ -28,1	↓ -38,0	↓ -28,3	↓ -31,1	↓ -36,9	↓ -25,4	↓ -22,5
Exportaciones 2/	↑ 50,9	↓ -35,9	↓ -8,0	↓ -25,9	↑ 1,5	↓ -67,9	↑ 355,2	↑ 14,1	↓ -3,2	↑ 0,3
Crédito 2/	↑ 13,8	↑ 12,9	↑ 10,7	↑ 10,6	↑ 9,6	↑ 9,0	↑ 9,1	↑ 9,5	↑ 9,9	↑ 10,2
Inversión pública 1/	↑ 39,8	↓ -15,7	↓ -34,3	↓ -73,8	↓ -25,5	↓ -36,3	↓ -5,1	↓ -41,8	↓ -43,2	↓ -36,2

1/ En términos reales.

2/ En términos nominales.

Fuente: Ministerio de Agricultura y Riego.

Elaboración: BCRP, Sucursal Piura. Departamento de Estudios Económicos.

I. ACTIVIDAD PRODUCTIVA

1. Actividad primaria

1.1 Sector agropecuario

- En julio 2019, la actividad **agropecuaria** decreció 9,8 por ciento interanual, principalmente por la menor producción agrícola (-10,9 por ciento) de cultivos como café (-20,8 por ciento), maíz amiláceo (-57,9 por ciento) y papa (-50,1 por ciento). Por su parte, la producción del subsector pecuario creció 1,4 por ciento interanual.
- En enero-julio de 2019, el sector agropecuario se expandió 5,1 por ciento interanual, por la mayor producción agrícola (5,7 por ciento), principalmente de arroz cáscara (7,9 por ciento), como resultado de sus mayores áreas cosechadas (12,7 por ciento) en un contexto de adecuada disponibilidad hídrica en la región. Asimismo, aumentó la producción de café (2,1 por ciento), yuca (3,6 por ciento) y piña (1,1 por ciento).

CUADRO N° 2
AMAZONAS: SECTOR AGROPECUARIO 1/
(Toneladas)

Subsectores	Estructura Porcentual 2018 ^{2/}	Julio			Enero - Julio		
		2018	2019	Var. %	2018	2019	Var. %
AGRÍCOLA	85,6			-10,9			5,7
Orientada al mercado externo y agroindustria 2/	24,6			-17,8			-0,7
Café	17,3	10 575	8 377	-20,8	33 906	34 601	2,1
Plátano	3,6	11 114	10 448	-6,0	75 963	74 779	-1,6
Cacao	1,9	670	446	-33,4	3 461	2 888	-16,5
Maíz Amarillo Duro	1,7	5 469	6 822	24,7	22 270	19 009	-14,6
Orientada al mercado interno 2/	61,0			-6,0			8,8
Arroz cáscara	27,4	52 821	51 480	-2,5	261 774	282 384	7,9
Yuca	4,8	15 525	14 510	-6,5	104 636	108 360	3,6
Papa	2,6	10 188	5 087	-50,1	40 313	38 131	-5,4
Frijol G/S	1,2	2 863	2 025	-29,3	5 083	4 690	-7,7
Maíz Amiláceo	0,7	4 130	1 741	-57,9	6 591	5 436	-17,5
Piña	0,6	1 630	1 477	-9,4	11 970	12 099	1,1
Papaya	0,4	1 257	1 213	-3,5	9 067	8 913	-1,7
Maíz Choclo	0,2	350	389	11,1	4 881	4 898	0,3
Naranja	0,2	528	1 110	110,3	3 948	4 211	6,7
Limón	0,2	564	598	5,9	3 765	4 039	7,3
PECUARIO	14,4			1,4			1,2
Ave	0,3	70	74	5,8	516	528	2,2
Huevo	0,4	144	138	-3,9	1 083	1 056	-2,5
Vacuno	6,3	1 446	1 462	1,1	10 332	10 472	1,4
Leche	6,6	7 976	8 068	1,2	57 730	58 075	0,6
Ovino	0,1	12	11	-1,6	76	77	1,2
Porcino	0,7	196	211	7,8	1 344	1 452	8,1
Caprino	0,0	13	14	4,3	80	83	4,0
SECTOR AGROPECUARIO	100,0			-9,8			5,1

1/ Cifras preliminares.

2/ Estimado a precios de 2007.

Fuente: Ministerio de Agricultura y Riego.

Elaboración: BCRP, Sucursal Piura. Departamento de Estudios Económicos.

- En la presente campaña agrícola agosto 2018 - julio 2019 se instalaron 97,0 mil hectáreas de cultivos transitorios, mayor en 5,7 por ciento con respecto a la campaña previa. En este periodo, se registraron mayores siembras de arroz cáscara (13,0 por ciento), yuca (9,1 por ciento), maíz amarillo duro (8,2 por ciento) y papa (2,7 por ciento).



CUADRO N° 3
AMAZONAS: SUPERFICIE SEMBRADA 1/
(Hectáreas)

CULTIVO	CAMPAÑA AGRÍCOLA 2/		Variación	
	2017-2018	2018-2019	Absoluta	Porcentual
CULTIVOS TRANSITORIOS	91 727	96 970	5 243	5,7
Arroz	46 628	52 672	6 044	13,0
Frijol G/S	9 997	7 666	-2 331	-23,3
Maíz Amarillo Duro	10 960	11 855	896	8,2
Maíz Amiláceo	8 424	7 877	-547	-6,5
Maíz Choclo	872	895	23	2,6
Olluco	202	272	70	34,7
Papa	3 739	3 842	103	2,7
Yuca	10 905	11 892	988	9,1
CULTIVOS PERMANENTES	1 649	847	-802	-48,6
Café	379	72	-307	-81,0
Cacao	783	160	-623	-79,6
Plátano	487	615	128	26,3
Total	93 376	97 817	4 441	4,8

1/ Cifras preliminares

2/ Corresponde a agosto – julio.

Fuente: MINAGRI

2. Otros indicadores sectoriales

2.1 Sector construcción

- En el mes bajo análisis, los **despachos de cemento** se redujeron en 22,5 por ciento interanual. En enero-julio de 2019, este indicador disminuyó en 30,2 por ciento en un contexto de menor inversión pública (-30,7 por ciento).

GRÁFICO N° 1
AMAZONAS: VARIACIÓN DE LOS DESPACHOS DE CEMENTO
(Variación % real respecto a similar mes del año anterior)

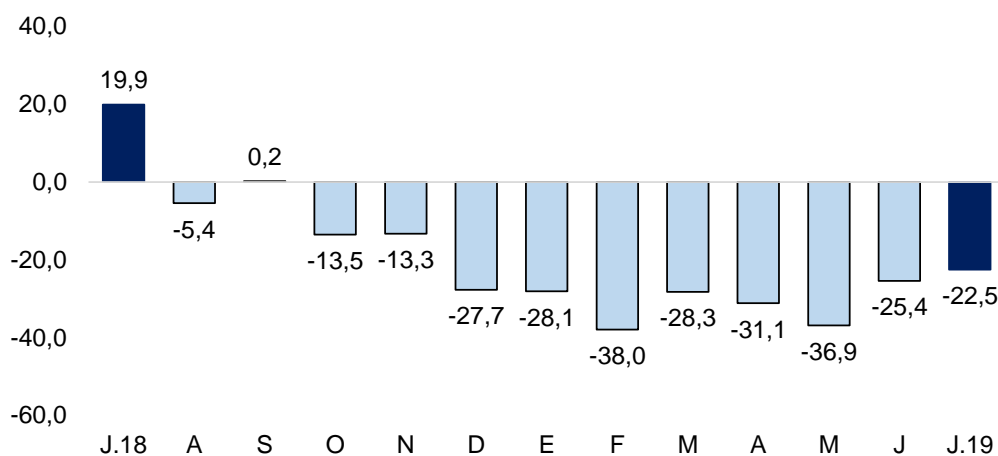

Fuente: BCRP – Sucursal Piura

II. SECTOR EXTERNO

1. Exportaciones

- En julio 2019, las exportaciones de Amazonas fueron de US\$ 3,8 millones, nivel similar al de julio 2018. En este mes, destacaron las mayores exportaciones de cacao (157,5 por ciento), que compensaron los menores envíos al exterior de café (-2,3 por ciento).
- En enero-julio de 2019, las exportaciones de la región fueron US\$ 11,7 millones, menores en 2,7 por ciento interanual, principalmente por las menores ventas al exterior de cacao (-7,4 por ciento); en tanto, las exportaciones de café se mantuvieron estables en US\$ 10,9 millones. Los principales destinos de las exportaciones en este periodo fueron: Estados Unidos (24,7 por ciento), Canadá (18,6 por ciento), Suecia (16,0 por ciento), Bélgica (13,3 por ciento) Alemania (7,6 por ciento), y Reino Unido (4,0 por ciento) entre otros.

CUADRO N° 4
AMAZONAS: EXPORTACIONES POR GRUPO DE PRODUCTOS 1/
(Valor FOB en millones de US\$)

	Estructura % 2018	Julio			Enero - Julio		
		2018	2019	Var %	2018	2019	Var %
PRODUCTOS TRADICIONALES	96,6%	3,7	3,6	-2,3	10,9	10,9	-0,6
Agropecuario	96,6%	3,7	3,6	-2,3	10,9	10,9	-0,6
PRODUCTOS NO TRADICIONALES	3,4%	0,1	0,2	157,5	1,1	0,8	-24,6
Agropecuario	2,4%	0,1	0,2	157,5	1,0	0,8	-17,1
Otros	0,9%	0,0	0,0	n.d.	0,0	0,0	--
TOTAL EXPORTACIONES	100,0%	3,8	3,8	0,3	12,0	11,7	-2,7

1/ Cifras preliminares

Fuente: SUNAT.

Elaboración: BCRP Sucursal Piura. Departamento de Estudios Económicos

III. CRÉDITO Y DEPÓSITOS

1. Crédito

- En julio 2019, el crédito creció 10,2 por ciento interanual, tasa menor a la de julio 2018 (15,3 por ciento). Por tipo de moneda, los créditos en soles crecieron en 10,3 por ciento interanual; compensando las menores colocaciones en moneda extranjera (-38,6 por ciento) que representaron el 0,1 por ciento del total.

CUADRO N° 5
AMAZONAS: CRÉDITO 1/
(Saldos en millones de soles)

	Saldos en millones de soles con TCF 1/		Tasa de crecimiento (%)	
	Jun-19	Jul-19	Mes	12 Meses
POR TIPO DE CRÉDITO				
Empresas	493	497	0,9	8,4
Personas	258	257	-0,3	13,8
Consumo	215	215	-0,1	15,4
Hipotecario	42	42	-1,4	6,5
TOTAL	750	754	0,5	10,2
POR TIPO DE MONEDA				
MN	749	753	0,5	10,3
ME (Mill. US\$)	0	0	-1,1	-38,6

1/ TCF = Tipo de Cambio Fijo (S/ 3,37 por US\$)

Fuente: SBS y AFP.

Elaboración: BCRP, Sucursal Piura. Departamento de Estudios Económicos.



GRÁFICO N° 2
AMAZONAS: VARIACIÓN DEL CRÉDITO 1/
 (Variación % respecto a similar mes del año anterior)

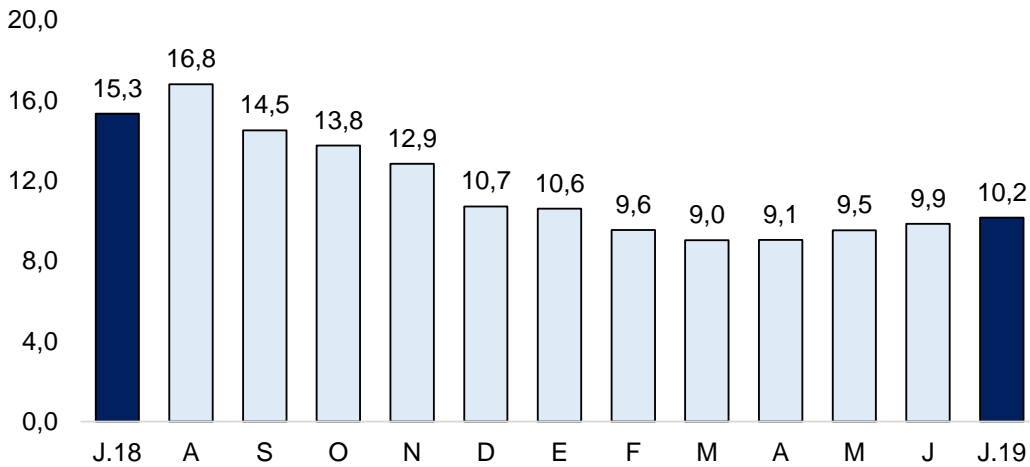

1/ Comprende banca múltiple, cajas municipales, cajas rurales, edpymes y financieras.
 Fuente: SBS y AFP

- En cuanto al tipo de crédito, el financiamiento a personas aumentó 13,8 por ciento, por el crecimiento de los créditos de consumo (15,4 por ciento) e hipotecario (6,5 por ciento). De otro lado, el crédito a empresas creció en 8,4 por ciento.

GRÁFICO N° 3
AMAZONAS: VARIACIÓN POR TIPO DE CRÉDITO
 (Variación % respecto a similar mes del año anterior)

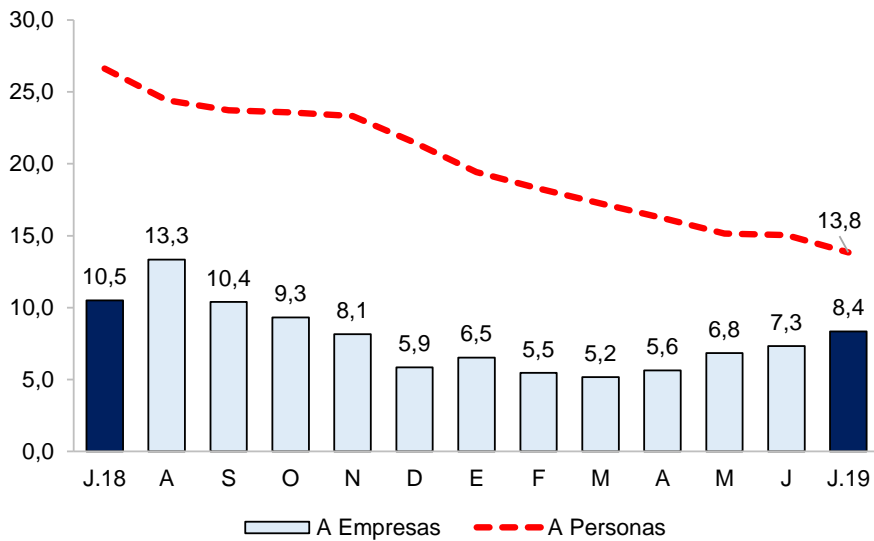

Fuente: SBS y AFP.

- La tasa de morosidad en junio 2019 fue de 7,0 por ciento, 0,6 puntos porcentuales por debajo de la junio 2018, aunque por encima del promedio nacional (3,7 por ciento). Las cajas municipales registraron un nivel de morosidad de 5,9 por ciento, las financieras de 2,2 por ciento, banca múltiple de 9,1 por ciento, Edpymes de 3,7 por ciento, Banco de la Nación de 1,6 por ciento y Agrobanco de 68,2 por ciento.



GRÁFICO N° 4
AMAZONAS: TASA DE MOROSIDAD
(Porcentaje)

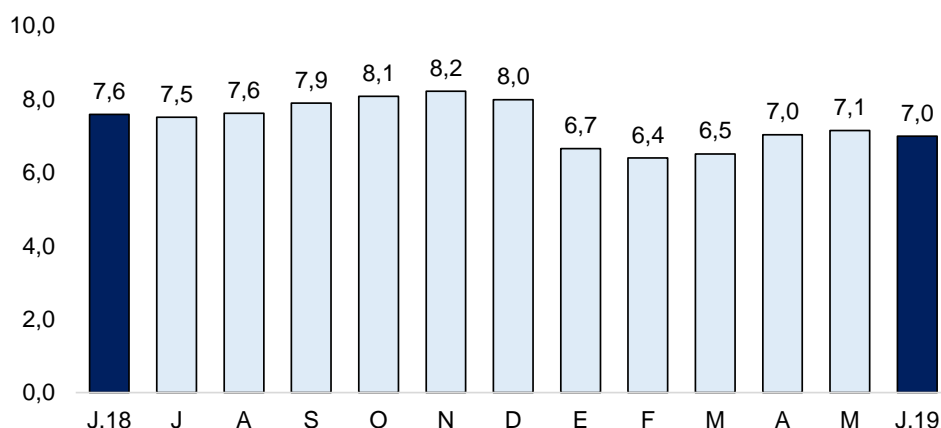

Fuente: SBS y AFP

Elaboración: BCRP – Sucursal Piura. Departamento de Estudios Económicos

2. Depósitos

- En julio 2019, los depósitos en instituciones financieras crecieron en 6,8 por ciento, tasa inferior a la registrada en julio 2018 (16,6 por ciento). Por tipo de moneda, los depósitos crecieron tanto en soles (6,8 por ciento) como en moneda extranjera (6,5 por ciento).
- Por tipo de depósito, las captaciones de ahorro crecieron 9,5 por ciento (58,1 por ciento de participación total) y los depósitos a plazo en 14,7 por ciento (13,6 por ciento del total); compensando así las menores captaciones a la vista (-1,3 por ciento).

CUADRO N° 6
AMAZONAS: DEPÓSITOS 1/
(SalDOS en millones de soles)

	SalDOS en millones de soles con TCF 1/		Tasa de crecimiento (%)	
	Jun-19	Jul-19	Mes	12 Meses
POR TIPO DE DEPÓSITO				
Vista	124	126	1,2	-1,3
Ahorro	249	258	3,7	9,5
Plazo	60	60	-0,2	14,7
TOTAL	433	444	2,4	6,8
POR TIPO DE MONEDA				
MN	417	427	2,4	6,8
ME (Mill. US\$)	5	5	2,0	6,5

1/ TCF = Tipo de Cambio Fijo (S/ 3,37 por US\$)

Fuente: SBS y AFP.

Elaboración: BCRP, Sucursal Piura. Departamento de Estudios Económicos.

GRÁFICO N° 5
AMAZONAS: VARIACIÓN DE LOS DEPÓSITOS 1/
 (Variación % nominal respecto a similar mes del año anterior)

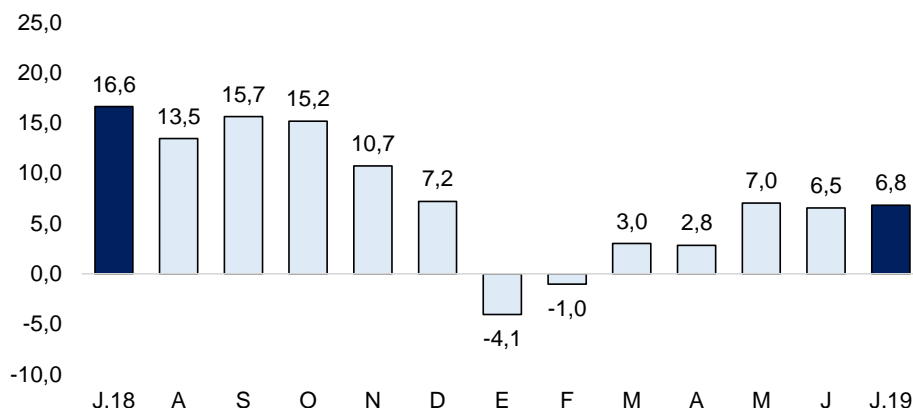

1/ Comprende banca múltiple, cajas municipales, cajas rurales y financieras.
 Fuente: SBS y AFP

IV. EJECUCIÓN DEL PRESUPUESTO DE GASTOS DEL GOBIERNO GENERAL

1. Gasto corriente no financiero

- En julio 2019, el gasto corriente fue de S/ 119,3 millones, menor en 15,3 por ciento interanual, en términos reales, debido al menor gasto devengando del Gobierno Nacional en el pago de remuneraciones (-64,6 por ciento).
- En enero-julio de 2019, el gasto corriente fue de S/ 717,5 millones, menor en 20,2 por ciento en términos reales, respecto a similar periodo del año anterior, en parte por el menor gasto devengado del Gobierno Nacional en remuneraciones (-68,6 por ciento).

CUADRO N° 7
AMAZONAS: GASTO PÚBLICO 1/2
 (Millones de soles)

	JULIO			ENERO - JULIO		
	2018	2019	Var.% real	2018	2019	Var.% real
Gobierno Nacional	67	47	-31,3	464	281	-40,8
Gobierno Regional	60	60	-1,7	344	361	2,6
Gobiernos Locales	12	13	5,6	71	75	4,3
TOTAL	138	120	-15,3	879	718	-20,2

1/ Información actualizada al 31 de julio de 2019.

2/ Comprende el gasto en remuneraciones, pensiones, bienes y servicios.

Fuente: MEF.

Elaboración: BCRP - Sucursal Piura. Departamento de Estudios Económicos.

2. Gasto de capital

- En julio 2019, la inversión pública fue de S/ 45,3 millones, menor en 36,2 por ciento respecto a similar mes del año previo. La inversión pública se redujo en todos los niveles de gobierno, aunque en mayor medida a nivel de Gobiernos Locales en obras de infraestructura vial (de S/ 15,9 millones en julio de 2018 a S/ 4,2 millones en julio de 2019).
- En enero-julio de 2019, la inversión pública fue de S/ 292,6 millones, menor en 30,7 por ciento en términos reales, al similar periodo de 2018. En este periodo, se redujo en mayor medida la inversión del Gobierno Regional en obras viales (-70,8 por ciento).

CUADRO N° 8
AMAZONAS: INVERSIÓN PÚBLICA 1/ 2/
(Millones de soles)

	JULIO			ENERO - JULIO		
	2018	2019	Var.% real	2018	2019	Var.% real
Gobierno Nacional	17	13	-23,8	167	128	-25,3
Gobierno Regional	18	15	-17,2	112	65	-43,2
Gobiernos Locales	34	17	-52,3	133	100	-26,9
Inversión Pública	70	45	-36,2	412	293	-30,7

1/ Información actualizada al 31 de julio de 2019.

2/ Comprende el gasto en remuneraciones, pensiones, bienes y servicios.

Fuente: MEF.

Elaboración: BCRP - Sucursal Piura. Departamento de Estudios Económicos.

GRÁFICO N° 6
AMAZONAS: VARIACIÓN DE LA INVERSIÓN PÚBLICA
(Variación % real)

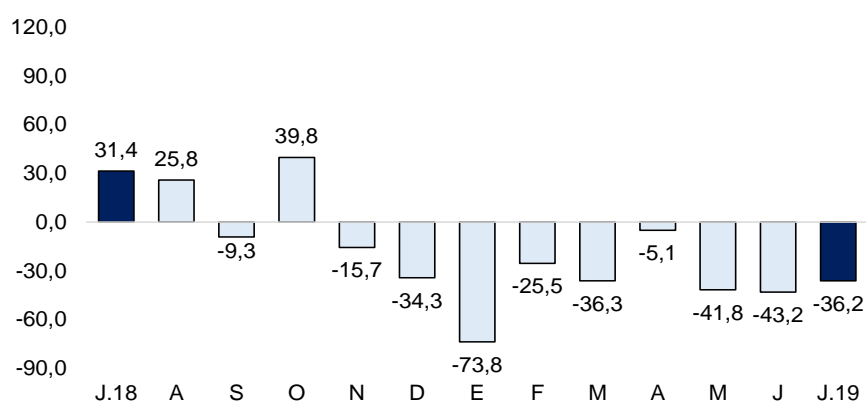

Fuente: MEF

- Hasta julio de 2019, se ejecutó el 26,7 por ciento del Presupuesto Institucional Modificado (PIM), ascendente a S/ 1 095 millones. El Gobierno Nacional registró un avance del 35,2 por ciento; el Gobierno Regional de 16,4 por ciento y las municipalidades de 29,9 por ciento.
- En julio 2019, la inversión pública del Gobierno Nacional decreció 23,8 por ciento interanual, principalmente en obras viales (de S/ 2,2 millones en julio de 2018 a S/ 0,2 millones en julio de 2019). En el mes, los principales proyectos fueron: Adquisición de puente en las vías vecinales de Cajaruro - Utcubamba, con S/ 2,3 millones en el mes y año (100,0 por ciento de su PIM); y la Continuación del proyecto de Irrigación Amojao, con S/ 2,0 millones en el mes y S/ 14,0 millones en el año (31,8 por ciento de su PIM).
- En el mes, la inversión pública del Gobierno Regional se redujo en 17,2 por ciento interanual, principalmente en obras viales (de S/ 10,7 millones en julio 2018 a S/ 4,4 millones en julio 2019). En el mes, destacó el Mejoramiento del sistema de agua potable y saneamiento de Imacita - Bagua con S/ 2,1 millones en el mes y S/ 4,0 millones en el año (92,8 por ciento de su PIM); y el Mejoramiento del servicio de transitabilidad vehicular en Kuélap-Luya con S/ 1,4 millones en el mes y S/ 3,8 millones en el año (45,6 por ciento de su PIM).
- En julio 2019, la inversión pública de los Gobiernos Locales disminuyó en 52,3 por ciento interanual, principalmente en obras viales (de S/ 15,9 millones en julio 2018 a S/ 4,2 millones en julio 2019). En el mes, los principales proyectos fueron: Mejoramiento del servicio de agua potable y alcantarillado en las localidades de Santa Catalina - El Pindu, en Luya con S/ 1,6 millones en el mes y año (13,3 por ciento de su PIM); y el Mejoramiento del servicio de agua potable y alcantarillado de los anexos Cuichimal - Colcalon, en Luya con S/ 1,1 millones en el mes y año (15,6 por ciento de su PIM).

V. ANEXOS

ANEXO 1

AMAZONAS: PRODUCCIÓN AGROPECUARIA 1/
(TM)

	2018						2019							
	JUL	AGO	SET	OCT	NOV	DIC	ENE	FEB	MAR	ABR	MAY	JUN		JUL
AGRÍCOLA														AGRÍCOLA
Arroz	52 821	44 812	45 598	37 353	34 763	29 966	32 223	31 778	36 664	33 921	49 374	46 944	51 480	Arroz
Cacao	670	369	196	174	155	160	381	357	356	449	381	518	446	Cacao
Café	10 575	6 437	2 761	728	107	7	0	0	0	4 866	8 116	13 242	8 377	Café
Caña de azúcar	0	0	0	0	0	0	0	0	0	0	0	0	0	Caña de azúcar
Frijol g/s	2 863	1 991	584	137	33	171	268	173	108	47	395	1 675	2 025	Frijol g/s
Limón Sutil	564	405	385	367	398	295	560	593	669	553	500	566	598	Limón Sutil
Maíz Amiláceo	4 130	282	94	43	0	51	123	245	127	101	378	2 721	1 741	Maíz Amiláceo
Maíz Amarillo Duro	5 469	5 046	2 431	501	654	358	931	671	508	348	5 731	3 998	6 822	Maíz Amarillo Duro
Maíz choclo	350	240	154	70	38	159	350	601	811	1 085	937	725	389	Maíz choclo
Naranja	528	377	350	303	301	270	316	442	561	489	479	814	1 110	Naranja
Olluco	300	64	33	39	0	55	38	39	53	110	332	431	204	Olluco
Papa	10 188	10 226	6 180	5 330	4 420	2 684	4 199	5 030	5 437	5 270	4 744	8 365	5 087	Papa
Pastos	473 668	477 009	477 573	602 893	620 122	612 027	535 964	564 653	578 949	554 357	538 329	553 720	545 301	Pastos
Piña	1 630	1 665	1 648	1 627	1 640	1 679	1 737	1 988	2 026	1 441	1 683	1 750	1 477	Piña
Plátano	11 114	11 220	11 389	11 055	10 842	10 806	10 366	10 760	11 313	10 513	10 644	10 734	10 448	Plátano
Yuca	15 525	15 677	15 423	14 386	15 116	13 512	14 520	14 645	18 217	16 218	15 395	14 855	14 510	Yuca
PECUARIO														PECUARIO
Ave ^{2/}	70	80	88	81	102	86	91	67	81	73	62	79	74	Ave 2/
Caprino ^{2/}	13	13	13	12	12	13	12	12	12	11	12	12	14	Caprino 2/
Ovino ^{2/}	12	10	11	10	11	16	11	10	11	10	11	12	11	Ovino 2/
Porcino ^{2/}	196	198	201	202	202	228	207	215	205	199	206	209	211	Porcino 2/
Vacuno ^{2/}	1 446	1 459	1 478	1 442	1 455	1 651	1 482	1 571	1 494	1 432	1 513	1 518	1 462	Vacuno 2/
Huevos	144	107	77	75	72	61	167	149	169	149	146	139	138	Huevos
Leche	7 976	7 837	7 562	7 999	7 983	8 529	8 446	7 849	8 612	8 386	8 633	8 081	8 068	Leche

1/ Cifras preliminares

2/ Peso de animal en pie.

Fuente: Dirección Regional de Agricultura

Elaboración: BCRP Sucursal Piura. Departamento de Estudios Económicos



ANEXO 2

AMAZONAS: EXPORTACIONES POR TIPO DE PRODUCTO 1/
(Millones de US\$)

TIPO	2 018						2 019							TIPO
	JUL	AGO	SET	OCT	NOV	DIC	ENE	FEB	MAR	ABR	MAY	JUN	JUL	
I. Productos Tradicionales	3,7	4,2	4,8	6,7	4,7	3,8	1,7	1,6	0,2	0,7	0,8	2,3	3,6	I. Productos Tradicionales
Agropecuario	3,7	4,2	4,8	6,7	4,7	3,8	1,7	1,6	0,2	0,7	0,8	2,3	3,6	Agropecuario
II. Productos No tradicionales	0,1	0,0	0,1	0,1	0,1	0,1	0,1	0,2	0,0	0,1	0,0	0,3	0,2	II. Productos No tradicionales
Agropecuario	0,1	0,0	0,1	0,1	0,1	0,1	0,1	0,2	0,0	0,1	0,0	0,3	0,2	Agropecuario
Metal-mecánico	0,0	0,0	0,0	0,0	0,0	0,0	0,0	0,0	0,0	0,0	0,0	0,0	0,0	Metal-mecánico
Químico	0,0	0,0	0,0	0,0	0,0	0,0	0,0	0,0	0,0	0,0	0,0	0,0	0,0	Químico
Resto de No Tradicionales	0,0	0,0	0,0	0,0	0,0	0,0	0,0	0,0	0,0	0,0	0,0	0,0	0,0	Resto de No Tradicionales
Textil	0,0	0,0	0,0	0,0	0,0	0,0	0,0	0,0	0,0	0,0	0,0	0,0	0,0	Textil
TOTAL EXPORTACIONES	3,8	4,2	4,9	6,8	4,7	3,9	1,8	1,8	0,2	0,8	0,8	2,6	3,8	TOTAL EXPORTACIONES

1/ Cifras preliminares

Fuente: SUNAT

Elaboración: BCRP Sucursal Piura. Departamento de Estudios Económicos

ANEXO 3

AMAZONAS: INGRESOS CORRIENTES DEL GOBIERNO CENTRAL
(Millones de soles)

	2018							2019						
	JUN	JUL	AGO	SET	OCT	NOV	DIC	ENE	FEB	MAR	ABR	MAY	JUN	
I. INGRESOS TRIBUTARIOS	2,9	3,6	3,6	3,3	4,1	4,4	3,8	5,1	3,5	3,8	4,3	3,5	3,1	I. INGRESOS TRIBUTARIOS
1. Impuestos a los Ingresos	2,0	2,5	2,6	2,4	2,8	3,2	2,7	3,5	2,4	2,5	2,9	2,4	2,1	1. Impuestos a los Ingresos
- Personas Naturales	0,9	0,9	1,0	0,8	1,1	1,0	1,0	1,1	1,0	0,9	1,0	1,2	0,9	- Personas Naturales
- Personas Jurídicas	1,1	1,5	1,6	1,4	1,7	2,1	1,7	2,4	1,4	1,2	1,0	0,8	1,0	- Personas Jurídicas
- Regularización	0,1	0,1	0,0	0,1	0,0	0,1	0,0	0,0	0,0	0,4	0,9	0,5	0,3	- Regularización
2. Impuestos a la Importación	0,0	0,0	0,0	0,0	0,0	0,0	0,0	0,0	0,0	0,0	0,0	0,0	0,0	2. Impuestos a la Importación
3. Impuesto General a las ventas	0,3	0,5	0,4	0,4	0,7	0,7	0,5	0,9	0,5	0,7	0,7	0,4	0,5	3. Impuesto General a las ventas
- Operaciones Internas	0,3	0,5	0,4	0,4	0,7	0,7	0,5	0,9	0,5	0,7	0,7	0,4	0,5	- Operaciones Internas
- Operaciones Externas	0,0	0,0	0,0	0,0	0,0	0,0	0,0	0,0	0,0	0,0	0,0	0,0	0,0	- Operaciones Externas
4. Impuesto Selectivo al Consumo	0,0	0,0	0,0	0,0	0,0	0,0	0,0	0,0	0,0	0,0	0,0	0,0	0,0	4. Impuesto Selectivo al Consumo
5. Otros Ingresos tributarios	0,5	0,5	0,5	0,6	0,6	0,6	0,5	0,7	0,6	0,6	0,7	0,6	0,5	5. Otros Ingresos tributarios
II. INGRESOS NO TRIBUTARIOS	0,0	0,0	0,0	0,0	0,0	0,0	0,0	0,0	0,0	0,0	0,0	0,0	0,0	II. INGRESOS NO TRIBUTARIOS
INGRESOS CORRIENTES (I + II)	2,9	3,6	3,6	3,3	4,1	4,4	3,8	5,1	3,5	3,8	4,3	3,5	3,1	INGRESOS CORRIENTES (I + II)

FUENTE: SUNAT

ELABORACIÓN: BCRP Sucursal Piura. Departamento de Estudios Económicos



ANEXO 4

AMAZONAS: GASTOS NO FINANCIEROS DEL GOBIERNO NACIONAL
(Millones de soles)

	2018						2019							
	JUL	AGO	SET	OCT	NOV	DIC	ENE	FEB	MAR	ABR	MAY	JUN	JUL	
GASTOS NO FINANCIEROS	83,6	122,4	74,9	153,2	78,1	118,3	43,8	47,5	32,4	131,7	44,4	53,8	66,4	GASTOS NO FINANCIEROS
a. GASTOS CORRIENTES	66,7	67,6	60,5	68,1	59,5	84,5	41,1	40,4	27,0	52,5	36,3	36,6	46,8	a. GASTOS CORRIENTES
1. Personal y obligaciones sociales	41,7	39,6	38,4	34,5	42,4	43,5	11,9	12,6	12,8	12,7	13,4	12,9	15,1	1. Personal y obligaciones sociales
2. Pensiones y otras prestaciones sociales	0,7	1,1	1,1	0,2	0,8	0,9	0,7	0,6	0,5	0,6	0,6	0,6	3,2	2. Pensiones y otras prestaciones sociales
3. Bienes y servicios	9,8	9,3	7,1	7,1	9,4	17,8	13,5	6,4	6,7	6,4	9,6	9,7	9,6	3. Bienes y servicios
4. Donaciones y transferencias	6,4	0,0	10,4	1,5	0,6	2,0	12,9	8,1	0,0	0,3	1,9	0,2	5,8	4. Donaciones y transferencias
5. Otros gastos	8,1	17,6	3,5	24,8	6,3	20,2	2,2	12,8	6,9	32,5	10,9	13,2	13,2	5. Otros gastos
b. GASTOS DE CAPITAL	16,9	54,8	14,4	85,2	18,6	33,8	2,7	7,1	5,3	79,1	8,1	17,3	19,6	b. GASTOS DE CAPITAL
1. Adquisición de activos no financieros	16,9	54,8	14,4	85,2	16,5	32,0	2,7	7,1	5,3	77,0	8,1	14,1	13,2	1. Adquisición de activos no financieros
2. Otros gastos de capital	0,0	0,0	0,0	0,0	2,0	1,8	0,0	0,0	0,0	2,1	0,0	3,2	6,5	2. Otros gastos de capital

Fuente: Ministerio de Economía y Finanzas.

Elaboración: BCRP Sucursal Piura. Departamento de Estudios Económicos

ANEXO 5

AMAZONAS: GASTOS NO FINANCIEROS DEL GOBIERNO REGIONAL
(Millones de soles)

	2018						2019							
	JUL	AGO	SET	OCT	NOV	DIC	ENE	FEB	MAR	ABR	MAY	JUN	JUL	
GASTOS NO FINANCIEROS	77,8	68,6	73,9	86,9	84,7	145,1	48,8	51,5	51,5	65,1	64,2	70,5	75,2	GASTOS NO FINANCIEROS
a. GASTOS CORRIENTES	59,6	50,1	50,2	50,0	57,9	85,4	46,7	47,5	44,4	52,1	53,8	57,2	59,8	a. GASTOS CORRIENTES
1. Personal y obligaciones sociales	41,8	37,0	38,1	35,3	42,3	49,2	41,0	40,3	35,3	41,0	40,5	42,7	45,0	1. Personal y obligaciones sociales
2. Pensiones y otras prestaciones sociales	2,4	1,9	2,1	2,1	2,0	3,3	2,4	1,9	1,6	1,9	1,8	1,8	2,4	2. Pensiones y otras prestaciones sociales
3. Bienes y servicios	12,1	10,6	9,7	12,4	13,6	32,4	3,3	5,1	7,5	9,1	11,2	10,1	12,3	3. Bienes y servicios
4. Donaciones y transferencias	0,0	0,0	0,0	0,0	0,0	0,0	0,0	0,0	0,0	0,0	0,0	0,0	0,0	4. Donaciones y transferencias
5. Otros gastos	3,3	0,6	0,3	0,2	0,0	0,5	0,0	0,2	0,0	0,1	0,3	2,5	0,1	5. Otros gastos
b. GASTOS DE CAPITAL	18,2	18,5	23,7	36,9	26,9	59,7	2,2	4,1	7,1	13,0	10,4	13,4	15,4	b. GASTOS DE CAPITAL
1. Adquisición de activos no financieros	18,2	18,5	22,9	36,9	26,9	60,5	2,2	4,1	7,1	13,0	10,4	13,4	15,4	1. Adquisición de activos no financieros
2. Otros gastos de capital	0,0	0,0	0,8	0,0	0,0	-0,8	0,0	0,0	0,0	0,0	0,0	0,0	0,0	2. Otros gastos de capital

Fuente: Ministerio de Economía y Finanzas.

Elaboración: BCRP Sucursal Piura. Departamento de Estudios Económicos

ANEXO 6

AMAZONAS: GASTOS NO FINANCIEROS DE LOS GOBIERNOS LOCALES
(Millones de soles)

	2018						2019							
	JUL	AGO	SET	OCT	NOV	DIC	ENE	FEB	MAR	ABR	MAY	JUN	JUL	
GASTOS NO FINANCIEROS	46,5	35,4	35,5	46,7	48,5	80,9	5,6	22,2	25,4	34,3	23,7	34,1	29,8	GASTOS NO FINANCIEROS
a. GASTOS CORRIENTES	12,1	11,3	9,8	11,5	12,9	21,4	4,2	8,4	10,3	11,1	14,7	13,8	13,0	a. GASTOS CORRIENTES
1. Personal y obligaciones sociales	3,2	2,2	2,0	2,4	2,3	3,9	1,9	2,5	2,3	2,2	2,4	2,2	3,3	1. Personal y obligaciones sociales
2. Pensiones y otras prestaciones sociales	0,7	0,7	1,0	1,1	0,8	2,1	0,1	0,2	0,4	0,4	1,1	0,8	0,8	2. Pensiones y otras prestaciones sociales
3. Bienes y servicios	7,8	7,6	6,4	7,8	9,4	14,8	2,2	5,4	7,5	8,3	10,7	10,2	8,5	3. Bienes y servicios
4. Donaciones y transferencias	0,3	0,8	0,3	0,2	0,1	0,0	0,0	0,1	0,0	0,1	0,4	0,5	0,3	4. Donaciones y transferencias
5. Otros gastos	0,1	0,1	0,1	0,1	0,2	0,6	0,0	0,1	0,0	0,0	0,1	0,0	0,1	5. Otros gastos
b. GASTOS DE CAPITAL	34,4	24,2	25,7	35,2	35,6	59,5	1,4	13,8	15,1	23,3	9,0	20,3	16,8	b. GASTOS DE CAPITAL
1. Adquisición de activos no financieros	34,4	24,2	25,7	35,2	35,6	59,5	1,4	13,8	15,1	23,3	9,0	20,3	16,8	1. Adquisición de activos no financieros
2. Otros gastos de capital	0,0	0,0	0,0	0,0	0,0	0,0	0,0	0,0	0,0	0,0	0,0	0,0	0,0	2. Otros gastos de capital

Fuente: Ministerio de Economía y Finanzas.

Elaboración: BCRP Sucursal Piura. Departamento de Estudios Económicos

ANEXO 7

AMAZONAS: CARTERA PESADA EN EL SISTEMA FINANCIERO 1/
(En porcentajes)

ENTIDADES FINANCIERAS	2018							2019						ENTIDADES FINANCIERAS	
	JUN	JUL	AGO	SET	OCT	NOV	DIC	ENE	FEB	MAR	ABR	MAY	JUN		
A. BANCO DE LA NACIÓN	1,5	1,5	1,5	1,5	1,5	1,5	1,5	1,5	1,6	1,5	1,5	1,5	1,5	1,6	A. BANCO DE LA NACIÓN
B. EMPRESAS BANCARIAS	9,3	9,3	9,4	9,3	9,3	9,1	9,2	8,6	7,5	7,8	9,1	9,6	9,1	9,1	B. EMPRESAS BANCARIAS
Agrobanco	41,5	44,0	45,8	51,1	58,2	64,5	64,5	60,4	62,5	64,9	66,3	66,3	68,2	68,2	Agrobanco
C. INSTITUCIONES DE MICROFINANZAS															C. INSTITUCIONES DE MICROFINANZAS
Cajas municipales	5,8	5,4	5,7	6,1	6,1	6,3	5,7	5,7	5,9	5,9	6,1	6,0	5,9	5,9	Cajas municipales
Edpymes	2,1	2,3	2,4	2,0	2,4	1,9	2,0	2,8	3,0	2,9	3,3	3,5	3,7	3,7	Edpymes
Empresas financieras	1,5	1,5	1,5	1,7	1,9	1,9	2,0	2,1	2,3	1,9	1,7	1,7	2,2	2,2	Empresas financieras
TOTAL	7,6	7,5	7,6	7,9	8,1	8,2	8,0	6,7	6,4	6,5	7,0	7,1	7,0	TOTAL	

1/ Cifras preliminares
Fuente: SBS