

BANCO CENTRAL DE RESERVA DEL PERÚ
SUCURSAL PIURA



AMAZONAS: Síntesis de Actividad Económica
Abril 2019¹

Departamento de Estudios Económicos

¹ En el presente informe participaron (en orden alfabético): Luis Casaverde Antón, Víctor Chávez Bohórquez, José Lupú Figallo y Julio Ortíz Berrú.

ÍNDICE

	<i>Página</i>
RESUMEN EJECUTIVO.....	3
I. ACTIVIDAD PRODUCTIVA	4
1. Actividad primaria.....	4
1.1 Sector agropecuario.....	4
2. Otros indicadores sectoriales.....	5
2.1 Sector construcción.....	5
II. SECTOR EXTERNO.....	6
1. Exportaciones.....	6
III. CRÉDITO Y DEPÓSITOS	6
1. Crédito.....	6
2. Depósitos	8
IV. EJECUCIÓN DEL PRESUPUESTO DE GASTOS DEL GOBIERNO GENERAL	9
1. Gasto corriente no financiero	9
2. Gasto de capital	9
V. ANEXOS.....	11



RESUMEN EJECUTIVO

Principales hechos de importancia

- En abril 2019, la actividad **agropecuaria** creció 6,8 por ciento interanual. El resto de **indicadores económicos** mostraron un comportamiento mixto en el mes: se redujeron los despachos de cemento (-31,1 por ciento) y la inversión pública (-5,1 por ciento), mientras que aumentaron las exportaciones (355,2 por ciento) y el crédito (9,1 por ciento)

Actividad primaria

- En abril 2019, la actividad **agropecuaria** se expandió 6,8 por ciento interanual, principalmente por la mayor producción agrícola (7,8 por ciento) de cultivos como el café (18,4 por ciento) y yuca (6,5 por ciento).

Otros indicadores de actividad económica

- En abril 2019, los **despachos de cemento** se redujeron en 31,1 por ciento interanual, en un contexto de menor inversión pública (-5,1 por ciento).
- En abril, las **exportaciones** de la región fueron US\$ 0,8 millones, mayores en 355,2 por ciento interanual, por las mayores exportaciones de café (322,2 por ciento) y cacao (90,1 por ciento). En lo que va del año, los principales destinos de estas exportaciones fueron: Canadá (29,5 por ciento), Suecia (15,1 por ciento), Estados Unidos (10,8 por ciento), entre otros.
- En abril, los **créditos** crecieron 9,1 por ciento interanual, tasa menor a la de abril 2018 (17,1 por ciento). Por tipo de moneda, los créditos en soles crecieron en 9,2 por ciento interanual; compensando las menores colocaciones en moneda extranjera (-35,4 por ciento) que representaron solo el 0,1 por ciento del total.

CUADRO N° 1
AMAZONAS: OTROS INDICADORES DE ACTIVIDAD ECONÓMICA
(Variación % respecto a similar mes del año anterior)

	Jul.18	Ago.18	Sep.18	Oct.18	Nov.18	Dic.18	Ene.19	Feb.19	Mar.19	Abr.19
Despachos de cemento 1/	↑ 19,9	↓ -5,4	↑ 0,2	↓ -13,5	↓ -13,3	↓ -27,7	↓ -28,1	↓ -38,0	↓ -28,3	↓ -31,1
Exportaciones 2/	↑ 81,4	↓ -27,2	↑ 21,4	↑ 50,9	↓ -35,9	↓ -8,0	↓ -25,6	↑ 1,5	↓ -67,9	↑ 355,2
Crédito 2/	↑ 15,3	↑ 16,8	↑ 14,5	↑ 13,8	↑ 12,9	↑ 10,7	↑ 10,6	↑ 9,6	↑ 9,0	↑ 9,1
Inversión pública 1/	↑ 31,4	↑ 25,8	↓ -9,3	↑ 39,8	↓ -15,7	↓ -34,3	↓ -73,8	↓ -25,5	↓ -36,3	↓ -5,1

1/ En términos reales.

2/ En términos nominales.

Fuente: Ministerio de Agricultura y Riego.

Elaboración: BCRP, Sucursal Piura. Departamento de Estudios Económicos.

I. ACTIVIDAD PRODUCTIVA

1. Actividad primaria

1.1 Sector agropecuario

- En abril 2019, la actividad **agropecuaria** creció 6,8 por ciento interanual, principalmente por la mayor producción agrícola (7,8 por ciento) de cultivos como café (18,4 por ciento) y yuca (6,5 por ciento); y la mayor producción del subsector pecuario (0,9 por ciento).
- En enero-abril de 2019, el sector agropecuario se expandió 12,6 por ciento interanual, por la mayor producción agrícola (15,2 por ciento) de cultivos como arroz cáscara (16,8 por ciento), papa (47,1 por ciento) y café (14,5 por ciento). En este periodo, se registraron mayores áreas cosechadas de arroz (13,9 por ciento) y papa (57,5 por ciento), en un contexto de adecuada disponibilidad hídrica en la región.

CUADRO N° 2
AMAZONAS: SECTOR AGROPECUARIO 1/
(Toneladas)

Subsectores	Estructura Porcentual 2018 ^{2/}	Abril			Enero - Abril		
		2018	2019	Var.%	2018	2019	Var.%
AGRÍCOLA	85,6			7,8			15,2
Orientada al mercado externo y agroindustria 2/	24,6			11,6			5,8
Café	17,3	4 109	4 866	18,4	4 251	4 866	14,5
Plátano	3,6	10 772	10 513	-2,4	43 074	42 952	-0,3
Cacao	1,9	466	449	-3,7	1 605	1 544	-3,8
Maíz Amarillo Duro	1,7	1 371	348	-74,6	3 333	2 457	-26,3
Orientada al mercado interno 2/	61,0			6,2			17,2
Arroz cáscara	27,4	33 841	33 900	0,2	115 189	134 556	16,8
Yuca	4,8	15 222	16 216	6,5	58 549	63 597	8,6
Papa	2,6	5 196	5 259	1,2	13 555	19 943	47,1
Frijol G/S	1,2	62	43	-29,8	546	592	8,3
Maíz Amiláceo	0,7	85	101	19,1	432	597	38,2
Piña	0,6	1 765	1 441	-18,4	6 988	7 191	2,9
Papaya	0,4	1 375	1 172	-14,7	5 198	5 339	2,7
Maíz Choclo	0,2	1 763	1 085	-38,5	2 801	2 848	1,7
Naranja	0,2	611	489	-19,9	1 942	1 808	-6,9
Limón	0,2	461	553	20,0	2 081	2 375	14,1
PECUARIO	14,4			0,9			1,2
Ave	0,3	69	73	6,0	306	313	2,1
Huevo	0,4	156	149	-4,4	641	633	-1,2
Vacuno	6,3	1 402	1 432	2,1	5 893	5 979	1,5
Leche	6,6	8 433	8 386	-0,6	33 175	33 293	0,4
Ovino	0,1	10	10	-0,3	43	42	-1,3
Porcino	0,7	184	199	8,2	760	826	8,7
Caprino	0,0	10	11	3,2	44	46	3,3
SECTOR AGROPECUARIO	100,0			6,8			12,6

1/ Cifras preliminares.

2/ Estimado a precios de 2007.

Fuente: Ministerio de Agricultura y Riego.

Elaboración: BCRP, Sucursal Piura. Departamento de Estudios Económicos.

- En lo que va de la presente campaña agrícola (agosto 2018 - abril 2019) se han instalado 77,1 mil hectáreas de cultivos transitorios, mayor en 1,8 por ciento a la campaña previa. En este periodo se registraron mayores siembras de arroz cáscara (10,2 por ciento), papa (6,7 por ciento), yuca (7,2 por ciento) y olluco (38,9 por ciento).



CUADRO N° 3
AMAZONAS: SUPERFICIE SEMBRADA 1/
(Hectáreas)

CULTIVO	CAMPAÑA AGRÍCOLA 2/		Variación	
	2017-2018	2018-2019	Absoluta	Porcentual
CULTIVOS TRANSITORIOS	75 717	77 056	1 339	1,8
Arroz	36 006	39 670	3 664	10,2
Frijol G/S	9 583	6 917	-2 666	-27,8
Maíz Amarillo Duro	9 367	9 461	95	1,0
Maíz Amiláceo	8 259	7 617	-642	-7,8
Maíz Choclo	793	797	4	0,5
Olluco	175	243	68	38,9
Papa	3 012	3 214	202	6,7
Yuca	8 523	9 138	616	7,2
CULTIVOS PERMANENTES	1 219	740	-479	-39
Café	344	72	-272	-79,1
Cacao	554	118	-436	-78,7
Plátano	321	550	229	71,3
Total	76 936	77 796	860	1,1

1/ Cifras preliminares

2/ Corresponde a agosto – abril.

Fuente: MINAGRI

2. Otros indicadores sectoriales

2.1 Sector construcción

- En el mes bajo análisis, los **despachos de cemento** se redujeron en 31,1 por ciento interanual. En enero-abril de 2019, este indicador disminuyó en 31,5 por ciento en un contexto de menor inversión pública (-21,8 por ciento).

GRÁFICO N° 1
AMAZONAS: VARIACIÓN DE LOS DESPACHOS DE CEMENTO
(Variación % real respecto a similar mes del año anterior)

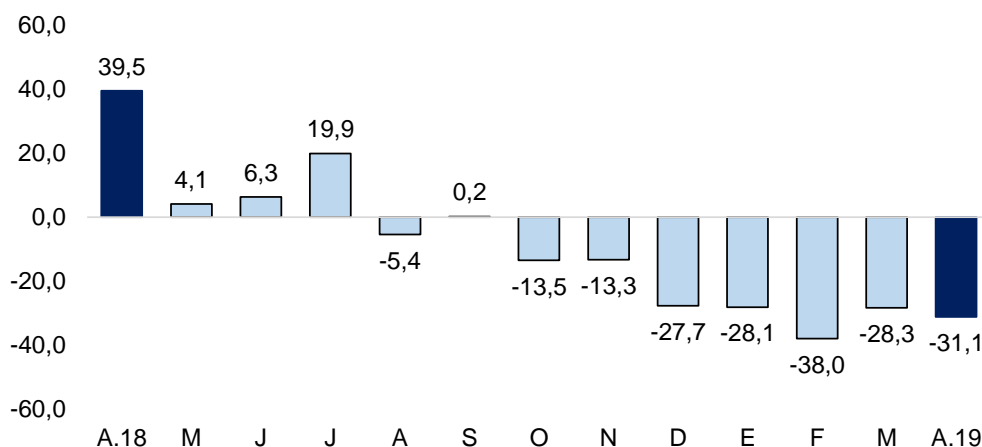

Fuente: BCRP – Sucursal Piura

II. SECTOR EXTERNO

1. Exportaciones

- En abril 2019, las exportaciones de Amazonas fueron US\$ 0,8 millones, mayores en casi cuatro veces las de abril 2018, debido a las mayores ventas al exterior de café (322,2 por ciento) y cacao (90,1 por ciento).
- En enero-abril de 2019, las exportaciones de la región alcanzaron los US\$ 4,5 millones, menores en 7,2 por ciento interanual; siendo café el principal producto de agroexportación con US\$ 4,1 millones. Los principales destinos de las exportaciones en este periodo fueron: Canadá (29,5 por ciento), Suecia (15,1 por ciento), Estados Unidos (10,8 por ciento), Bélgica (9,8 por ciento), Reino Unido (8,5 por ciento), entre otros.

CUADRO N° 4
AMAZONAS: EXPORTACIONES POR GRUPO DE PRODUCTOS 1/
(Valor FOB en millones de US\$)

	Estructura % 2018	Abril			Enero - Abril		
		2018	2019	Var %	2018	2019	Var %
PRODUCTOS TRADICIONALES	96,6%	0,1	0,7	494,6	4,6	4,1	-9,9
Agropecuario	96,6%	0,1	0,7	494,6	4,6	4,1	-9,9
PRODUCTOS NO TRADICIONALES	3,4%	0,1	0,1	94,8	0,3	0,4	42,4
Agropecuario	2,4%	0,1	0,1	94,0	0,3	0,4	42,2
Otros	0,9%	0,0	0,0	n.d.	0,0	0,0	-.
TOTAL EXPORTACIONES	100,0%	0,2	0,8	355,2	4,9	4,5	-7,2

1/ Cifras preliminares

Fuente: SUNAT.

Elaboración: BCRP Sucursal Piura. Departamento de Estudios Económicos

III. CRÉDITO Y DEPÓSITOS

1. Crédito

- En abril 2019, los créditos crecieron 9,1 por ciento interanual, tasa menor a la de abril 2018 (17,1 por ciento). Por tipo de moneda, los créditos en soles crecieron en 9,2 por ciento interanual; compensando las menores colocaciones en moneda extranjera (-35,4 por ciento) que representaron solo el 0,1 por ciento del total.

CUADRO N° 5
AMAZONAS: CRÉDITO 1/
(Saldos en millones de soles)

	Saldos en millones de soles con TCF 1/		Tasa de crecimiento (%)	
	Mar-19	Abr-19	Mes	12 Meses
POR TIPO DE CRÉDITO				
Empresas	477	482	1,1	5,6
Personas	251	253	0,8	16,2
Consumo	208	210	0,8	17,1
Hipotecario	42	43	0,4	12,3
TOTAL	728	735	1,0	9,1
POR TIPO DE MONEDA				
MN	727	734	1,0	9,2
ME (Mill. US\$)	0	0	-4,9	-35,4

1/ TCF = Tipo de Cambio Fijo (S/ 3,37 por US\$)

Fuente: SBS y AFP.

Elaboración: BCRP, Sucursal Piura. Departamento de Estudios Económicos.



GRÁFICO N° 2
AMAZONAS: VARIACIÓN DEL CRÉDITO 1/
 (Variación % respecto a similar mes del año anterior)

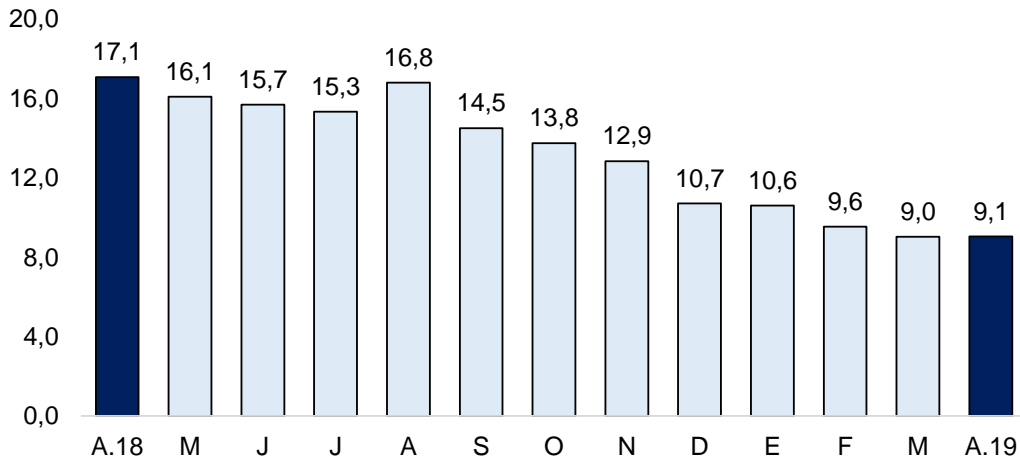

1/ Comprende banca múltiple, cajas municipales, cajas rurales, edpymes y financieras.
 Fuente: SBS y AFP

- En cuanto al tipo de crédito, el financiamiento a personas aumentó 16,2 por ciento, por el crecimiento de los créditos de consumo (17,1 por ciento) e hipotecario (12,3 por ciento). De otro lado, el crédito a empresas creció en 5,6 por ciento.

GRÁFICO N° 3
AMAZONAS: VARIACIÓN POR TIPO DE CRÉDITO
 (Variación % respecto a similar mes del año anterior)

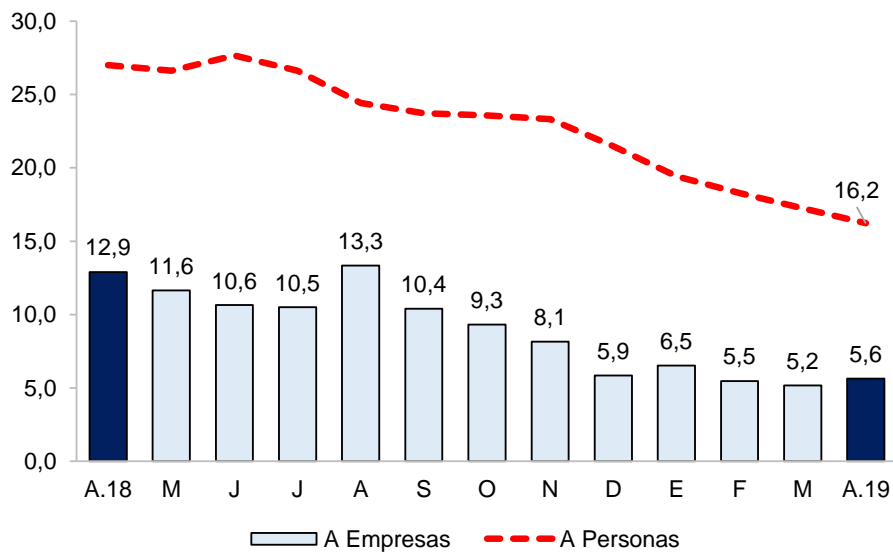

Fuente: SBS y AFP.

- La tasa de morosidad en marzo 2019 fue de 6,5 por ciento, 1,0 punto porcentual por debajo de la marzo 2018, aunque aún por encima del promedio nacional (3,6 por ciento). Las cajas municipales registraron un nivel de morosidad de 5,9 por ciento, las financieras de 1,9 por ciento, banca múltiple de 7,8 por ciento, Edpymes de 2,9 por ciento, Banco de la Nación de 1,5 por ciento y Agrobanco de 64,9 por ciento.



GRÁFICO N° 4
AMAZONAS: TASA DE MOROSIDAD
(Porcentaje)

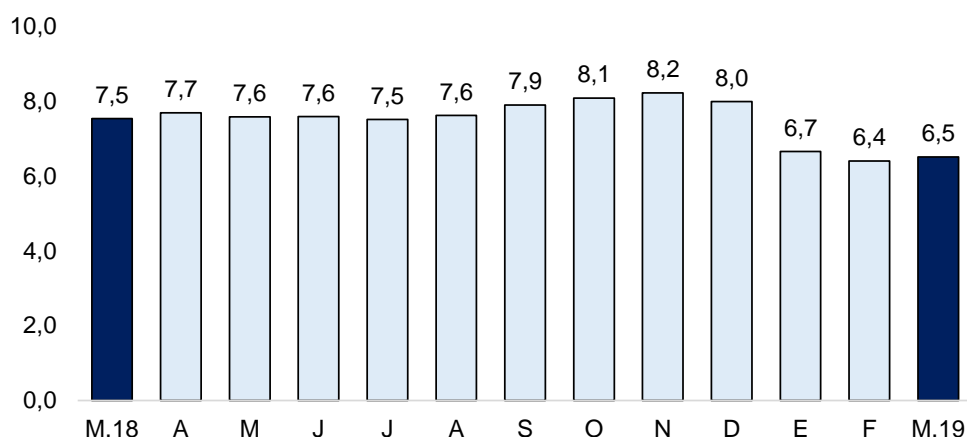

Fuente: SBS y AFP

Elaboración: BCRP – Sucursal Piura. Departamento de Estudios Económicos

2. Depósitos

- En abril 2019, los depósitos en instituciones financieras crecieron en 2,8 por ciento, tasa inferior a la registrada en abril 2018 (20,6 por ciento). Por tipo de moneda, los depósitos en soles incrementaron en 2,2 por ciento interanual, y los depósitos en moneda extranjera aumentaron en 19,1 por ciento.
- Por tipo de depósito, las captaciones de ahorro crecieron 3,3 por ciento (55,2 por ciento de participación total), y los depósitos a plazo en 15,1 por ciento (13,6 por ciento del total), en tanto los depósitos a la vista disminuyeron en 2,5 por ciento (31,2 por ciento del total)

CUADRO N° 6
AMAZONAS: DEPÓSITOS 1/
(Saldos en millones de soles)

	Saldos en millones de soles con TCF 1/		Tasa de crecimiento (%)	
	Mar-19	Abr-19	Mes	12 Meses
POR TIPO DE DEPÓSITO				
Vista	138	131	-5,1	-2,5
Ahorro	228	231	1,4	3,3
Plazo	58	57	-1,3	15,1
TOTAL	424	419	-1,1	2,8
POR TIPO DE MONEDA				
MN	408	401	-1,7	2,2
ME (Mill. US\$)	5	5	14,9	19,1

1/ TCF = Tipo de Cambio Fijo (S/ 3,37 por US\$)

Fuente: SBS y AFP.

Elaboración: BCRP, Sucursal Piura. Departamento de Estudios Económicos.

GRÁFICO N° 5
AMAZONAS: VARIACIÓN DE LOS DEPÓSITOS 1/
(Variación % nominal respecto a similar mes del año anterior)

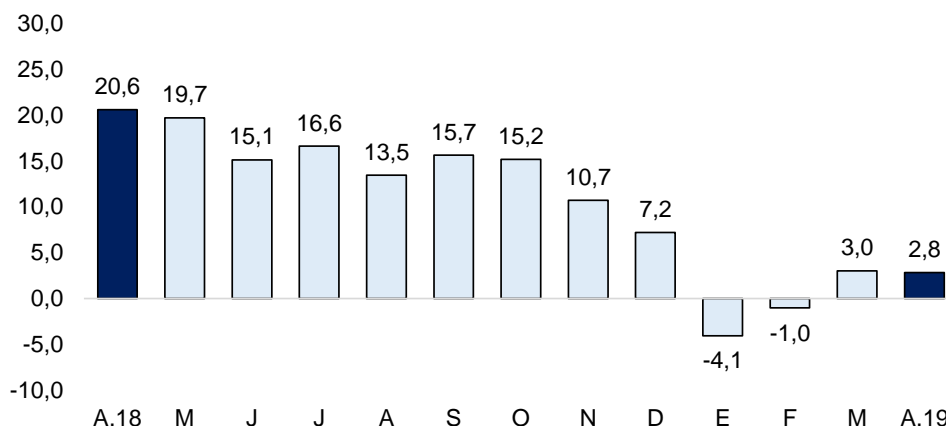

1/ Comprende banca múltiple, cajas municipales, cajas rurales y financieras.
Fuente: SBS y AFP

IV. EJECUCIÓN DEL PRESUPUESTO DE GASTOS DEL GOBIERNO GENERAL

1. Gasto corriente no financiero

- En abril 2019, el gasto corriente fue de S/ 115,2 millones, menor en 13,6 por ciento interanual, en términos reales, debido al menor gasto devengando del Gobierno Nacional en el pago de remuneraciones (-30,0 por ciento), y de bienes y servicios (-1,5 por ciento).
- En enero-abril 2019, el gasto corriente fue de S/ 385,2 millones, menor en 21,5 por ciento en términos reales, respecto a similar periodo del año anterior, en parte por el menor gasto devengado en remuneraciones (-35,0 por ciento).

CUADRO N° 7
AMAZONAS: GASTO PÚBLICO 1/2
(Millones de soles)

	ABRIL			ENERO - ABRIL		
	2018	2019	Var.% real	2018	2019	Var.% real
Gobierno Nacional	74	53	-30,9	258	161	-39,0
Gobierno Regional	45	52	10,8	186	190	-0,1
Gobiernos Locales	10	11	2,9	35	34	-6,5
TOTAL	130	115	-13,6	480	385	-21,5

1/ Información actualizada al 30 de abril de 2019.

2/ Comprende el gasto en remuneraciones, pensiones, bienes y servicios.

Fuente: MEF.

Elaboración: BCRP - Sucursal Piura. Departamento de Estudios Económicos.

2. Gasto de capital

- En abril 2019, la inversión pública fue S/ 113,3 millones, menor en 5,1 por ciento interanual, principalmente a nivel del Gobierno Regional (-31,8 por ciento) en obras de infraestructura vial (de S/ 10,2 millones en abril de 2018 a S/ 2,8 millones en abril de 2019).

CUADRO N° 8
AMAZONAS: INVERSIÓN PÚBLICA 1/ 2/
(Millones de soles)

	ABRIL			ENERO - ABRIL		
	2018	2019	Var.% real	2018	2019	Var.% real
Gobierno Nacional	78	77	-4,0	112	92	-20,1
Gobierno Regional	19	13	-31,8	52	26	-50,2
Gobiernos Locales	20	23	16,3	51	54	3,3
Inversión Pública	116	113	-5,1	215	172	-21,8

1/ Información actualizada al 30 de abril de 2019.

2/ Comprende el gasto en remuneraciones, pensiones, bienes y servicios.

Fuente: MEF.

Elaboración: BCRP - Sucursal Piura. Departamento de Estudios Económicos.

GRÁFICO N° 6
AMAZONAS: VARIACIÓN DE LA INVERSIÓN PÚBLICA
(Variación % real)

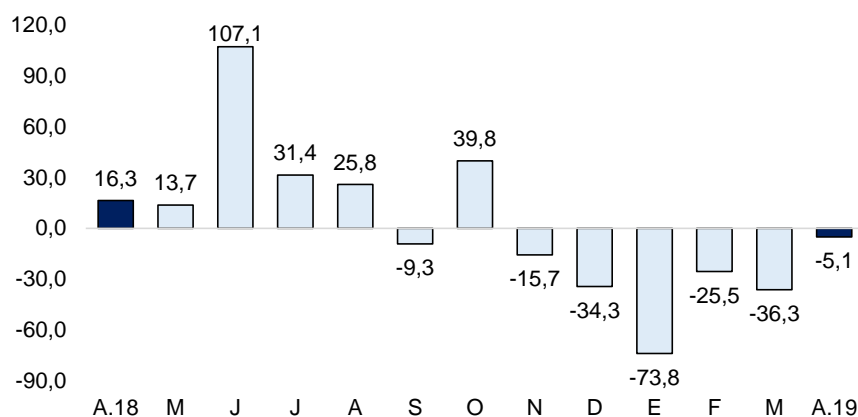

Fuente: MEF

- Hasta abril de 2019, se ejecutó el 15,4 por ciento del Presupuesto Institucional Modificado (PIM), ascendente a S/ 1 120 millones. El Gobierno Nacional registró un avance de 21,2 por ciento, el Regional de 7,0 por ciento y las municipalidades de 17,2 por ciento.
- En abril 2019, la inversión pública del Gobierno Nacional decreció 4,0 por ciento interanual, principalmente en obras de agua y saneamiento (de S/ 4,6 millones en abril de 2018 a S/ 0,6 millones en abril de 2019). En el mes, los principales proyectos fueron: continuación y culminación del proyecto de irrigación Amojao, con S/ 7,0 millones y S/ 8,3 millones en el año (12,0 por ciento de su PIM); y el sistema eléctrico rural Nuevo Seasme II-Etapa con S/ 0,4 millones en el mes y S/ 2,3 millones en el año (79,6 por ciento de su PIM).
- La inversión pública del Gobierno Regional se redujo en 31,8 por ciento interanual en abril, principalmente obras de infraestructura vial (de S/ 10,2 millones en abril de 2018 a S/ 2,8 millones en abril de 2019). En el mes, destacó el proyecto Gestión de las bases para el desarrollo rural a través del turismo en Utcubamba con S/ 4,4 millones en el mes y S/ 4,9 millones en el año (29,9 por ciento de su PIM), y el Mejoramiento del sistema de agua potable y de saneamiento de Imacita - Bagua con S/ 1,9 millones (43,9 por ciento de su PIM).
- En abril, la inversión pública de los Gobiernos Locales aumentó en 16,3 por ciento interanual, principalmente en instalaciones educativas (de S/ 1,1 millones en abril 2018 a S/ 2,9 millones en abril 2019). En el mes, los principales proyectos fueron: Mejoramiento del servicio educativo en cuatro instituciones educativas de Colcamar - Luya con S/ 1,8 millones en el mes y S/ 3,0 millones en el año (97,7 por ciento de su PIM), y el Mejoramiento del camino vecinal cruce Chivil - Laguna de Ochenta de Chachapoyas con S/ 1,6 millones.

V. ANEXOS

ANEXO 1

AMAZONAS: PRODUCCIÓN AGROPECUARIA 1/
(TM)

	2018									2019				
	ABR	MAY	JUN	JUL	AGO	SET	OCT	NOV	DIC	ENE	FEB	MAR	ABR	
AGRÍCOLA														AGRÍCOLA
Arroz	33 841	41 047	52 717	52 821	44 812	45 598	37 353	34 763	29 966	32 223	31 778	36 654	33 900	Arroz
Cacao	466	561	624	670	369	196	174	155	160	381	357	356	449	Cacao
Café	4 109	7 611	11 468	10 575	6 437	2 761	728	107	7	0	0	0	4 866	Café
Caña de azúcar	0	0	0	0	0	0	0	0	0	0	0	0	0	Caña de azúcar
Frijol g/s	62	340	1 334	2 863	1 991	584	137	33	171	268	173	108	43	Frijol g/s
Limón Sutil	461	556	564	564	405	385	367	398	295	560	593	669	553	Limón Sutil
Maíz Amiláceo	85	251	1 777	4 130	282	94	43	0	51	123	247	127	101	Maíz Amiláceo
Maíz Amarillo Duro	1 371	7 362	6 106	5 469	5 046	2 431	501	654	358	931	670	507	348	Maíz Amarillo Duro
Maíz choclo	1 763	1 389	341	350	240	154	70	38	159	350	601	811	1 085	Maíz choclo
Naranja	611	755	723	528	377	350	303	301	270	316	442	561	489	Naranja
Olluco	95	276	321	300	64	33	39	0	55	38	39	53	106	Olluco
Papa	5 196	6 246	10 323	10 188	10 226	6 180	5 330	4 420	2 684	4 180	5 028	5 477	5 259	Papa
Pastos	462 138	474 060	476 329	473 668	477 009	477 573	602 893	620 122	612 027	535 964	568 956	578 744	554 024	Pastos
Piña	1 765	1 677	1 676	1 630	1 665	1 648	1 627	1 640	1 679	1 737	1 988	2 026	1 441	Piña
Plátano	10 772	10 728	11 046	11 114	11 220	11 389	11 055	10 842	10 806	10 366	10 760	11 313	10 513	Plátano
Yuca	15 222	15 660	14 902	15 525	15 677	15 423	14 386	15 116	13 512	14 520	14 644	18 216	16 216	Yuca
PECUARIO														PECUARIO
Ave ^{2/}	69	61	80	70	80	88	81	102	86	91	67	81	73	Ave ^{2/}
Caprino ^{2/}	10	11	11	13	13	13	12	12	13	12	12	12	11	Caprino ^{2/}
Ovino ^{2/}	10	10	11	12	10	11	10	11	16	11	10	11	10	Ovino ^{2/}
Porcino ^{2/}	184	192	196	196	198	201	202	202	228	207	215	205	199	Porcino ^{2/}
Vacuno ^{2/}	1 402	1 492	1 501	1 446	1 459	1 478	1 442	1 455	1 651	1 482	1 571	1 494	1 432	Vacuno ^{2/}
Huevos	156	151	147	144	107	77	75	72	61	167	149	169	149	Huevos
Leche	8 433	8 617	7 962	7 976	7 837	7 562	7 999	7 983	8 529	8 446	7 849	8 612	8 386	Leche

1/ Cifras preliminares

2/ Peso de animal en pie.

Fuente: Dirección Regional de Agricultura

Elaboración: BCRP Sucursal Piura. Departamento de Estudios Económicos



ANEXO 2

AMAZONAS: EXPORTACIONES POR TIPO DE PRODUCTO 1/
(Millones de US\$)

TIPO	2 018									2 019				TIPO
	ABR	MAY	JUN	JUL	AGO	SET	OCT	NOV	DIC	ENE	FEB	MAR	ABR	
I. Productos Tradicionales	0,1	0,5	2,1	3,7	4,2	4,8	6,7	4,7	3,8	1,7	1,6	0,2	0,7	I. Productos Tradicionales
Agropecuario	0,1	0,5	2,1	3,7	4,2	4,8	6,7	4,7	3,8	1,7	1,6	0,2	0,7	Agropecuario
II. Productos No tradicionales	0,1	0,2	0,5	0,1	0,0	0,1	0,1	0,1	0,1	0,1	0,2	0,0	0,1	II. Productos No tradicionales
Agropecuario	0,1	0,2	0,4	0,1	0,0	0,1	0,1	0,1	0,1	0,1	0,2	0,0	0,1	Agropecuario
Metal-mecánico	0,0	0,0	0,0	0,0	0,0	0,0	0,0	0,0	0,0	0,0	0,0	0,0	0,0	Metal-mecánico
Químico	0,0	0,0	0,1	0,0	0,0	0,0	0,0	0,0	0,0	0,0	0,0	0,0	0,0	Químico
Resto de No Tradicionales	0,0	0,0	0,0	0,0	0,0	0,0	0,0	0,0	0,0	0,0	0,0	0,0	0,0	Resto de No Tradicionales
Textil	0,0	0,0	0,0	0,0	0,0	0,0	0,0	0,0	0,0	0,0	0,0	0,0	0,0	Textil
TOTAL EXPORTACIONES	0,2	0,7	2,6	3,8	4,2	4,9	6,8	4,7	3,9	1,8	1,8	0,2	0,8	TOTAL EXPORTACIONES

1/ Cifras preliminares

Fuente: SUNAT

Elaboración: BCRP Sucursal Piura. Departamento de Estudios Económicos

ANEXO 3

AMAZONAS: INGRESOS CORRIENTES DEL GOBIERNO CENTRAL
(Millones de soles)

	2018									2019				
	ABR	MAY	JUN	JUL	AGO	SET	OCT	NOV	DIC	ENE	FEB	MAR	ABR	
I. INGRESOS TRIBUTARIOS	3,7	3,5	2,9	3,6	3,6	3,3	4,1	4,4	3,8	5,1	3,5	3,8	4,3	I. INGRESOS TRIBUTARIOS
1. Impuestos a los Ingresos	2,7	2,5	2,0	2,5	2,6	2,4	2,8	3,2	2,7	3,5	2,4	2,5	2,9	1. Impuestos a los Ingresos
- Personas Naturales	0,8	0,9	0,9	0,9	1,0	0,8	1,1	1,0	1,0	1,1	1,0	0,9	1,0	- Personas Naturales
- Personas Jurídicas	1,1	1,3	1,1	1,5	1,6	1,4	1,7	2,1	1,7	2,4	1,4	1,2	1,0	- Personas Jurídicas
- Regularización	0,8	0,2	0,1	0,1	0,0	0,1	0,0	0,1	0,0	0,0	0,0	0,4	0,9	- Regularización
2. Impuestos a la Importación	0,0	0,0	0,0	0,0	0,0	0,0	0,0	0,0	0,0	0,0	0,0	0,0	0,0	2. Impuestos a la Importación
3. Impuesto General a las ventas	0,4	0,5	0,3	0,5	0,4	0,4	0,7	0,7	0,5	0,9	0,5	0,7	0,7	3. Impuesto General a las ventas
- Operaciones Internas	0,4	0,5	0,3	0,5	0,4	0,4	0,7	0,7	0,5	0,9	0,5	0,7	0,7	- Operaciones Internas
- Operaciones Externas	0,0	0,0	0,0	0,0	0,0	0,0	0,0	0,0	0,0	0,0	0,0	0,0	0,0	- Operaciones Externas
4. Impuesto Selectivo al Consumo	0,0	0,0	0,0	0,0	0,0	0,0	0,0	0,0	0,0	0,0	0,0	0,0	0,0	4. Impuesto Selectivo al Consumo
5. Otros Ingresos tributarios	0,6	0,5	0,5	0,5	0,5	0,6	0,6	0,6	0,5	0,7	0,6	0,6	0,7	5. Otros Ingresos tributarios
II. INGRESOS NO TRIBUTARIOS	0,0	0,0	0,0	0,0	0,0	0,0	0,0	0,0	0,0	0,0	0,0	0,0	0,0	II. INGRESOS NO TRIBUTARIOS
INGRESOS CORRIENTES (I + II)	3,7	3,5	2,9	3,6	3,6	3,3	4,1	4,4	3,8	5,1	3,5	3,8	4,3	INGRESOS CORRIENTES (I + II)

FUENTE: SUNAT

ELABORACIÓN: BCRP Sucursal Piura. Departamento de Estudios Económicos



ANEXO 4

AMAZONAS: GASTOS NO FINANCIEROS DEL GOBIERNO NACIONAL
(Millones de soles)

	2018										2019				
	ABR	MAY	JUN	JUL	AGO	SET	OCT	NOV	DIC	ENE	FEB	MAR	ABR		
GASTOS NO FINANCIEROS	152,3	65,3	290,3	83,6	122,4	74,9	153,2	78,1	118,3	43,8	47,5	32,4	131,7	GASTOS NO FINANCIEROS	
a. GASTOS CORRIENTES	74,1	46,1	92,5	66,7	67,6	60,5	68,1	59,5	84,5	41,1	40,4	27,0	52,5	a. GASTOS CORRIENTES	
1. Personal y obligaciones sociales	40,1	27,1	51,8	41,7	39,6	38,4	34,5	42,4	43,5	11,9	12,6	12,8	12,7	1. Personal y obligaciones sociales	
2. Pensiones y otras prestaciones sociales	0,6	0,5	0,5	0,7	1,1	1,1	0,2	0,8	0,9	0,7	0,6	0,5	0,6	2. Pensiones y otras prestaciones sociales	
3. Bienes y servicios	8,1	8,8	9,4	9,8	9,3	7,1	7,1	9,4	17,8	13,5	6,4	6,7	6,4	3. Bienes y servicios	
4. Donaciones y transferencias	0,4	5,4	1,7	6,4	0,0	10,4	1,5	0,6	2,0	12,9	8,1	0,0	0,3	4. Donaciones y transferencias	
5. Otros gastos	24,8	4,3	29,2	8,1	17,6	3,5	24,8	6,3	20,2	2,2	12,8	6,9	32,5	5. Otros gastos	
b. GASTOS DE CAPITAL	78,2	19,3	197,8	16,9	54,8	14,4	85,2	18,6	33,8	2,7	7,1	5,3	79,1	b. GASTOS DE CAPITAL	
1. Adquisición de activos no financieros	78,2	19,3	18,0	16,9	54,8	14,4	85,2	16,5	32,0	2,7	7,1	5,3	77,0	1. Adquisición de activos no financieros	
2. Otros gastos de capital	0,0	0,0	179,7	0,0	0,0	0,0	0,0	2,0	1,8	0,0	0,0	0,0	2,1	2. Otros gastos de capital	

Fuente: Ministerio de Economía y Finanzas.

Elaboración: BCRP Sucursal Piura. Departamento de Estudios Económicos

ANEXO 5

AMAZONAS: GASTOS NO FINANCIEROS DEL GOBIERNO REGIONAL
(Millones de soles)

	2018										2019				
	ABR	MAY	JUN	JUL	AGO	SET	OCT	NOV	DIC	ENE	FEB	MAR	ABR		
GASTOS NO FINANCIEROS	64,0	60,3	82,3	77,8	68,6	73,9	86,9	84,7	145,1	48,8	51,5	51,5	64,6	GASTOS NO FINANCIEROS	
a. GASTOS CORRIENTES	45,5	49,2	49,4	59,6	50,1	50,2	50,0	57,9	85,4	46,7	47,5	44,4	51,7	a. GASTOS CORRIENTES	
1. Personal y obligaciones sociales	35,4	39,0	38,0	41,8	37,0	38,1	35,3	42,3	49,2	41,0	40,3	35,3	41,0	1. Personal y obligaciones sociales	
2. Pensiones y otras prestaciones sociales	2,3	2,2	2,4	2,4	1,9	2,1	2,1	2,0	3,3	2,4	1,9	1,6	1,9	2. Pensiones y otras prestaciones sociales	
3. Bienes y servicios	7,8	7,8	8,8	12,1	10,6	9,7	12,4	13,6	32,4	3,3	5,1	7,5	8,7	3. Bienes y servicios	
4. Donaciones y transferencias	0,0	0,0	0,0	0,0	0,0	0,0	0,0	0,0	0,0	0,0	0,0	0,0	0,0	4. Donaciones y transferencias	
5. Otros gastos	0,0	0,2	0,1	3,3	0,6	0,3	0,2	0,0	0,5	0,0	0,2	0,0	0,1	5. Otros gastos	
b. GASTOS DE CAPITAL	18,5	11,2	32,9	18,2	18,5	23,7	36,9	26,9	59,7	2,2	4,1	7,1	13,0	b. GASTOS DE CAPITAL	
1. Adquisición de activos no financieros	18,5	11,0	31,7	18,2	18,5	22,9	36,9	26,9	60,5	2,2	4,1	7,1	13,0	1. Adquisición de activos no financieros	
2. Otros gastos de capital	0,0	0,2	1,2	0,0	0,0	0,8	0,0	0,0	-0,8	0,0	0,0	0,0	0,0	2. Otros gastos de capital	

Fuente: Ministerio de Economía y Finanzas.

Elaboración: BCRP Sucursal Piura. Departamento de Estudios Económicos

ANEXO 6

AMAZONAS: GASTOS NO FINANCIEROS DE LOS GOBIERNOS LOCALES
(Millones de soles)

	2018									2019				
	ABR	MAY	JUN	JUL	AGO	SET	OCT	NOV	DIC	ENE	FEB	MAR	ABR	
GASTOS NO FINANCIEROS	30,0	28,2	43,2	46,5	35,4	35,5	46,7	48,5	80,9	5,6	22,2	25,4	34,3	GASTOS NO FINANCIEROS
a. GASTOS CORRIENTES	10,5	12,3	10,8	12,1	11,3	9,8	11,5	12,9	21,4	4,2	8,4	10,3	11,1	a. GASTOS CORRIENTES
1. Personal y obligaciones sociales	2,4	2,3	2,2	3,2	2,2	2,0	2,4	2,3	3,9	1,9	2,5	2,3	2,2	1. Personal y obligaciones sociales
2. Pensiones y otras prestaciones sociales	0,7	0,8	0,9	0,7	0,7	1,0	1,1	0,8	2,1	0,1	0,2	0,4	0,4	2. Pensiones y otras prestaciones sociales
3. Bienes y servicios	7,3	9,2	6,9	7,8	7,6	6,4	7,8	9,4	14,8	2,2	5,4	7,5	8,3	3. Bienes y servicios
4. Donaciones y transferencias	0,0	0,0	0,6	0,3	0,8	0,3	0,2	0,1	0,0	0,0	0,1	0,0	0,1	4. Donaciones y transferencias
5. Otros gastos	0,0	0,1	0,1	0,1	0,1	0,1	0,1	0,2	0,6	0,0	0,1	0,0	0,0	5. Otros gastos
b. GASTOS DE CAPITAL	19,5	15,8	32,4	34,4	24,2	25,7	35,2	35,6	59,5	1,4	13,8	15,1	23,3	b. GASTOS DE CAPITAL
1. Adquisición de activos no financieros	19,5	15,8	32,4	34,4	24,2	25,7	35,2	35,6	59,5	1,4	13,8	15,1	23,3	1. Adquisición de activos no financieros
2. Otros gastos de capital	0,0	0,0	0,0	0,0	0,0	0,0	0,0	0,0	0,0	0,0	0,0	0,0	0,0	2. Otros gastos de capital

Fuente: Ministerio de Economía y Finanzas.

Elaboración: BCRP Sucursal Piura. Departamento de Estudios Económicos

ANEXO 7

AMAZONAS: CARTERA PESADA EN EL SISTEMA FINANCIERO 1/
(En porcentajes)

ENTIDADES FINANCIERAS	2018												2019			ENTIDADES FINANCIERAS
	MAR	ABR	MAY	JUN	JUL	AGO	SET	OCT	NOV	DIC	ENE	FEB	MAR			
A. BANCO DE LA NACIÓN	1,4	1,5	1,5	1,5	1,5	1,5	1,5	1,5	1,5	1,5	1,5	1,5	1,6	1,5	A. BANCO DE LA NACIÓN	
B. EMPRESAS BANCARIAS	9,0	9,5	9,2	9,3	9,3	9,4	9,3	9,3	9,1	9,2	8,6	7,5	7,8	B. EMPRESAS BANCARIAS		
Agrobanco	38,9	40,0	41,5	41,5	44,0	45,8	51,1	58,2	64,5	64,5	60,4	62,5	64,9	Agrobanco		
C. INSTITUCIONES DE MICROFINANZAS														C. INSTITUCIONES DE MICROFINANZAS		
Cajas municipales	5,6	5,7	5,6	5,8	5,4	5,7	6,1	6,1	6,3	5,7	5,7	5,9	5,9	Cajas municipales		
Edpymes	1,8	1,9	2,0	2,1	2,3	2,4	2,0	2,4	1,9	2,0	2,8	3,0	2,9	Edpymes		
Empresas financieras	0,9	1,0	1,0	1,5	1,5	1,5	1,7	1,9	1,9	2,0	2,1	2,3	1,9	Empresas financieras		
TOTAL	7,5	7,7	7,6	7,6	7,5	7,6	7,9	8,1	8,2	8,0	6,7	6,4	6,5	TOTAL		

1/ Cifras preliminares

Fuente: SBS

