

BANCO CENTRAL DE RESERVA DEL PERÚ
SUCURSAL PIURA



AMAZONAS: Síntesis de Actividad Económica
Febrero 2019¹

Departamento de Estudios Económicos

¹ En el presente informe participaron (en orden alfabético): Luis Casaverde Antón, Víctor Chávez Bohórquez, José Lupú Figallo y Julio Ortíz Berrú.

ÍNDICE

	<i>Página</i>
RESUMEN EJECUTIVO.....	3
I. ACTIVIDAD PRODUCTIVA	4
1. Actividad primaria.....	4
1.1 Sector agropecuario.....	4
2. Otros indicadores sectoriales.....	5
2.1 Sector construcción.....	5
II. SECTOR EXTERNO.....	6
1. Exportaciones.....	6
III. CRÉDITO Y DEPÓSITOS	6
1. Crédito.....	6
2. Depósitos	8
IV. EJECUCIÓN DEL PRESUPUESTO DE GASTOS DEL GOBIERNO GENERAL	9
1. Gasto corriente no financiero	9
2. Gasto de capital	9
V. ANEXOS.....	11



RESUMEN EJECUTIVO

Principales hechos de importancia

- En febrero 2019, la actividad **agropecuaria** creció 15,7 por ciento interanual. En tanto, el resto de **indicadores** mostraron un comportamiento mixto: disminuyeron los despachos de cemento (-38,0 por ciento) y la inversión pública (-25,0 por ciento), mientras que las exportaciones crecieron 1,5 por ciento.

Actividad primaria

- En febrero 2019, la actividad **agropecuaria** se expandió 15,7 por ciento interanual, reflejando el incremento de la producción agrícola (19,4 por ciento) de cultivos como arroz cáscara (26,9 por ciento) y papa (65,7 por ciento)

Otros indicadores de actividad económica

- En febrero, los **despachos de cemento** se redujeron en 38,0 por ciento interanual, en un contexto de menor inversión pública (-25,0 por ciento).
- En febrero 2019, las **exportaciones** en Amazonas sumaron US\$ 1,8 millones, mayores en 1,5 por ciento interanual, por el aumento de las ventas de cacao (7,6 por ciento). Los principales destinos de exportación fueron: Canadá (25,4 por ciento), Bélgica (22,8 por ciento), Suecia (18,2 por ciento), España (11,8 por ciento), entre otros.
- En enero 2019, los **créditos** crecieron 10,6 por ciento interanual, tasa menor a la de enero 2018 (16,7 por ciento). Por tipo de moneda, los créditos en soles crecieron en 10,7 por ciento interanual; compensando las menores colocaciones en moneda extranjera (-36,0 por ciento) que representaron solo el 0,1 por ciento del total.

CUADRO N° 1
AMAZONAS: OTROS INDICADORES DE ACTIVIDAD ECONÓMICA
(Variación % respecto a similar mes del año anterior)

	May.18	Jun.18	Jul.18	Ago.18	Set.18	Oct.18	Nov.18	Dic.18	Ene.19	Feb.19
Despachos de cemento 1/	↑ 4,1	↑ 6,3	↑ 19,9	↓ -5,4	↑ 0,2	↓ -13,5	↓ -13,3	↓ -27,7	↓ -28,1	↓ -38,0
Exportaciones 2/	↓ -51,1	↑ 3,7	↑ 85,1	↓ -30,3	↑ 21,5	↑ 45,7	↓ -36,9	↓ -5,1	↓ -25,6	↑ 1,5
Crédito 2/	↑ 16,1	↑ 15,7	↑ 15,3	↑ 16,8	↑ 14,5	↑ 13,8	↑ 12,9	↑ 10,7	↑ 10,6	n.d.
Inversión pública 1/	↑ 13,7	↑ 107,1	↑ 31,4	↑ 25,8	↓ -9,3	↑ 39,8	↓ -15,7	↓ -34,3	↓ -73,8	↓ -25,0

1/ En términos reales.

2/ En términos nominales.

Fuente: Ministerio de Agricultura y Riego.

Elaboración: BCRP, Sucursal Piura. Departamento de Estudios Económicos.

I. ACTIVIDAD PRODUCTIVA

1. Actividad primaria

1.1 Sector agropecuario

- En febrero 2019, la actividad **agropecuaria** se expandió 15,7 por ciento interanual, reflejando el incremento de la producción agrícola (19,4 por ciento) de cultivos como arroz cáscara (26,9 por ciento) y papa (65,7 por ciento); y el crecimiento de la producción pecuaria (1,9 por ciento), principalmente de vacuno (3,1 por ciento) y leche (1,2 por ciento).
- En enero-febrero de 2019, el sector se expandió 20,4 por ciento en relación al similar periodo del año previo, por la mayor actividad agrícola (25,4 por ciento) y pecuaria (1,3 por ciento). En este periodo destacaron las mayores producciones de arroz cáscara (47,5 por ciento) y papa (89,2 por ciento).

CUADRO N° 2
AMAZONAS: SECTOR AGROPECUARIO 1/
(Toneladas)

Subsectores	Estructura Porcentual 2018 ^{2/}	Febrero			Enero - Febrero		
		2018	2019	Var. %	2018	2019	Var. %
AGRÍCOLA	85,6			19,4			25,4
Orientada al mercado externo y agroindustria 2/	24,6			3,0			-0,4
Café	17,3	32	0	-100,0	32	0	-100,0
Plátano	3,6	10 601	10 760	1,5	21 407	21 106	-1,4
Cacao	1,9	344	357	3,7	717	739	3,0
Maíz Amarillo Duro	1,7	551	657	19,4	1 648	1 542	-6,5
Orientada al mercado interno 2/	61,0			21,4			28,7
Arroz cáscara	27,4	24 596	31 217	26,9	50 962	75 156	47,5
Yuca	4,8	14 396	14 601	1,4	27 511	29 256	6,3
Papa	2,6	2 880	4 772	65,7	4 812	9 105	89,2
Frijol G/S	1,2	116	173	48,9	411	444	7,9
Maíz Amiláceo	0,7	250	246	-1,8	250	369	47,4
Piña	0,6	1 774	1 988	12,0	3 392	3 724	9,8
Papaya	0,4	963	1 378	43,1	2 088	2 545	21,9
Maíz Choclo	0,2	171	601	251,2	340	874	157,5
Naranja	0,2	456	442	-3,1	821	740	-9,9
Limón	0,2	530	593	11,9	1 021	1 153	13,0
PECUARIO	14,4			1,9			1,3
Ave	0,3	66	67	3,0	157	159	1,4
Huevo	0,4	162	149	-8,2	326	316	-3,1
Vacuno	6,3	1 524	1 571	3,1	3 028	3 053	0,8
Leche	6,6	7 760	7 849	1,2	16 082	16 353	1,7
Ovino	0,1	10	10	-1,0	22	22	-1,5
Porcino	0,7	194	204	5,0	386	406	5,2
Caprino	0,0	11	12	3,2	23	23	3,3
SECTOR AGROPECUARIO	100,0			15,7			20,4

1/ Cifras preliminares.

2/ Estimado a precios de 2007.

Fuente: Ministerio de Agricultura y Riego.

Elaboración: BCRP, Sucursal Piura. Departamento de Estudios Económicos.

- En lo que va de la presente campaña agrícola (agosto 2018 - febrero 2019) se han instalado 59,7 mil hectáreas de cultivos transitorios, mayor en 3,3 por ciento a la campaña previa. En este periodo se registraron mayores siembras de arroz cáscara (16,3 por ciento), papa (36,5 por ciento), yuca (6,1 por ciento) y olluco (12,4 por ciento).



CUADRO N° 3
AMAZONAS: SUPERFICIE SEMBRADA 1/
(Hectáreas)

CULTIVO	CAMPAÑA AGRÍCOLA 2/		Variación	
	2017-2018	2018-2019	Absoluta	Porcentual
CULTIVOS TRANSITORIOS	57 729	59 657	1 928	3,3
Arroz	25 720	29 912	4 192	16,3
Frijol G/S	8 263	6 188	-2 075	-25,1
Maíz Amarillo Duro	6 342	5 739	-602	-9,5
Maíz Amiláceo	8 089	7 461	-628	-7,8
Maíz Choclo	724	727	3	0,4
Olluco	169	190	21	12,4
Papa	1 665	2 273	607	36,5
Yuca	6 757	7 168	411	6,1
CULTIVOS PERMANENTES	976	416	-560	-57
Café	320	72	-248	-77,5
Cacao	412	83	-329	-79,9
Plátano	244	261	17	7,0
Total	58 705	60 073	1 368	2,3

1/ Cifras preliminares

2/ Corresponde a agosto – febrero.

Fuente: MINAGRI

2. Otros indicadores sectoriales

2.1 Sector construcción

- En el mes bajo análisis, los **despachos de cemento** se redujeron en 38,0 por ciento interanual. En enero-febrero de 2019, este indicador disminuyó en 33,0 por ciento en un contexto de menor inversión pública (-45,3 por ciento).

GRÁFICO N° 1
AMAZONAS: VARIACIÓN DE LOS DESPACHOS DE CEMENTO
(Variación % real respecto a similar mes del año anterior)

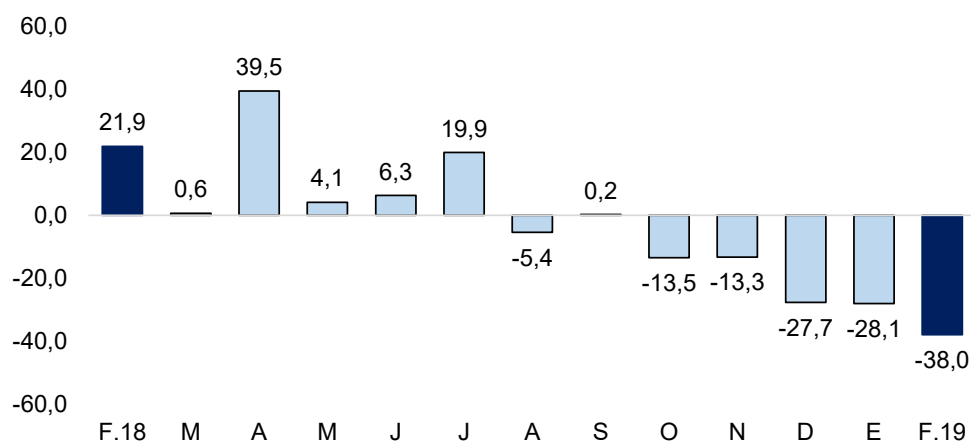

Fuente: BCRP – Sucursal Piura

II. SECTOR EXTERNO

1. Exportaciones

- En febrero 2019, las exportaciones en Amazonas sumaron US\$ 1,8 millones, mayores en 1,5 por ciento interanual, por el aumento de las ventas de cacao (7,6 por ciento).
- En los dos primeros meses del año, las exportaciones disminuyeron en 14,3 por ciento en relación al similar periodo del año anterior. Los principales destinos fueron: Canadá (31,7 por ciento), Suecia (18,3 por ciento), Bélgica (12,7 por ciento), Estados Unidos (8,9 por ciento), Reino Unido (7,7 por ciento), entre otros.

CUADRO N° 4
AMAZONAS: EXPORTACIONES POR GRUPO DE PRODUCTOS 1/
(Valor FOB en millones de US\$)

	Estructura % 2017	Febrero			Enero - Febrero		
		2018	2019	Var %	2018	2019	Var %
PRODUCTOS TRADICIONALES	97,7%	1,7	1,6	-5,4	4,0	3,3	-17,6
Agropecuario	97,7%	1,7	1,6	-5,4	4,0	3,3	-17,6
PRODUCTOS NO TRADICIONALES	2,3%	0,1	0,2	151,7	0,1	0,2	85,0
Agropecuario	2,3%	0,1	0,2	151,7	0,1	0,2	85,0
Otros	0,0%	0,0	0,0	n.d.	0,0	0,0	--
TOTAL EXPORTACIONES	100,0%	1,7	1,8	1,5	4,1	3,5	-14,3

1/ Cifras preliminares

Fuente: SUNAT.

Elaboración: BCRP Sucursal Piura. Departamento de Estudios Económicos

III. CRÉDITO Y DEPÓSITOS

1. Crédito

- En enero 2019, los créditos crecieron 10,6 por ciento interanual, tasa menor a la de enero 2018 (16,7 por ciento). Por tipo de moneda, los créditos en soles crecieron en 10,7 por ciento interanual; compensando las menores colocaciones en moneda extranjera (-36,0 por ciento) que representaron solo el 0,1 por ciento del total.

CUADRO N° 5
AMAZONAS: CRÉDITO 1/
(Saldos en millones de soles)

	Saldos en millones de soles con TCF 1/		Tasa de crecimiento (%)	
	Dic-18	Ene-19	Mes	12 Meses
POR TIPO DE CRÉDITO				
Empresas	462	467	0,9	6,5
Personas	240	243	1,4	19,4
Consumo	197	201	1,8	20,3
Hipotecario	42	42	-0,4	15,2
TOTAL	702	710	1,1	10,6
POR TIPO DE MONEDA				
MN	701	709	1,1	10,7
ME (Mill. US\$)	0	0	-0,4	-36,0

1/ TCF = Tipo de Cambio Fijo (S/ 3,37 por US\$)

Fuente: SBS y AFP.

Elaboración: BCRP, Sucursal Piura. Departamento de Estudios Económicos.



GRÁFICO N° 2
AMAZONAS: VARIACIÓN DEL CRÉDITO 1/
 (Variación % respecto a similar mes del año anterior)

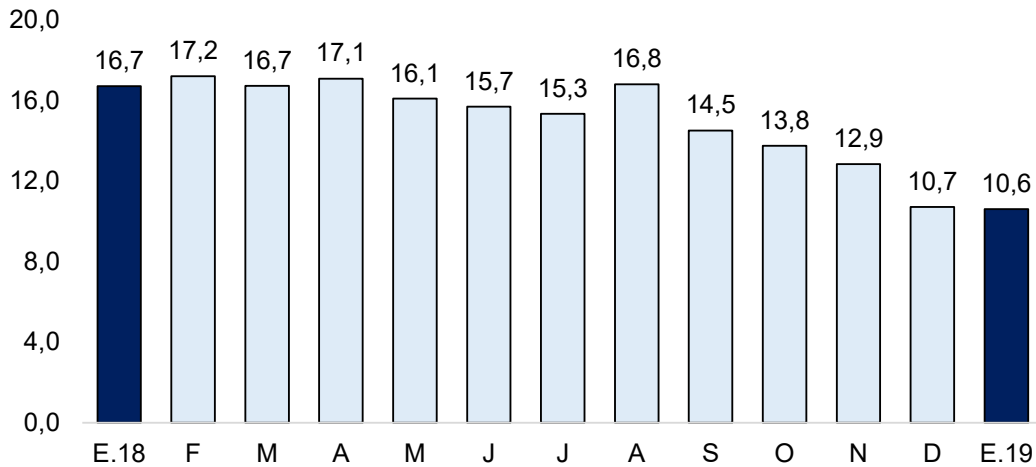

1/ Comprende banca múltiple, cajas municipales, cajas rurales, edpymes y financieras.
 Fuente: SBS y AFP

- En cuanto al tipo de crédito, el financiamiento a personas aumentó 19,4 por ciento, por el crecimiento de los créditos de consumo (20,3 por ciento) e hipotecario (15,2 por ciento). De otro lado, el crédito a empresas creció en 6,5 por ciento.

GRÁFICO N° 3
AMAZONAS: VARIACIÓN POR TIPO DE CRÉDITO
 (Variación % respecto a similar mes del año anterior)

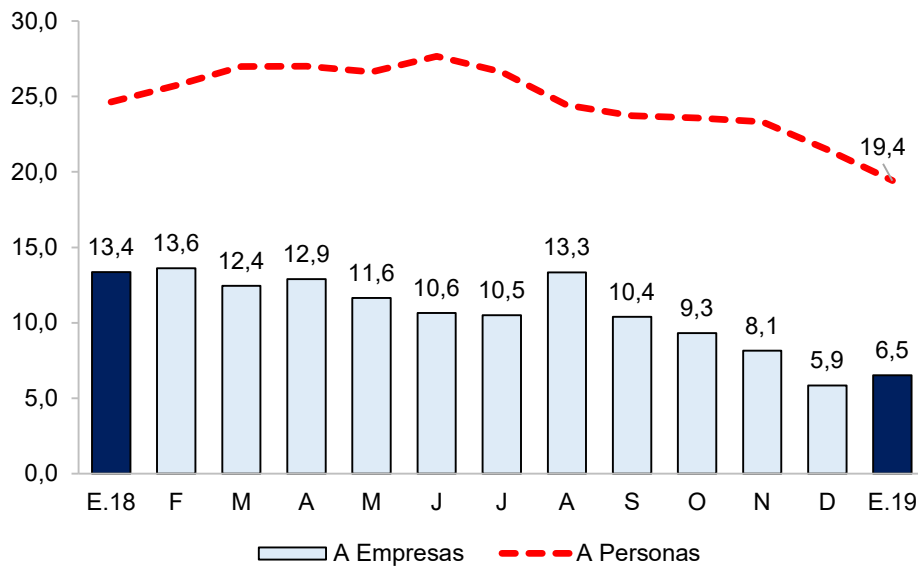

Fuente: SBS y AFP.

- La tasa de morosidad en diciembre 2018 fue de 8,0 por ciento, 0,3 puntos porcentuales por encima a la del mismo mes de 2017 y mayor al promedio nacional (3,5 por ciento). Las cajas municipales registraron un nivel de morosidad de 5,7 por ciento, las financieras de 2,0 por ciento, banca múltiple de 9,2 por ciento, Edpymes de 2,0 por ciento, Banco de la Nación de 1,5 por ciento y Agrobanco de 64,5 por ciento.



GRÁFICO N° 4
AMAZONAS: TASA DE MOROSIDAD
(Porcentaje)

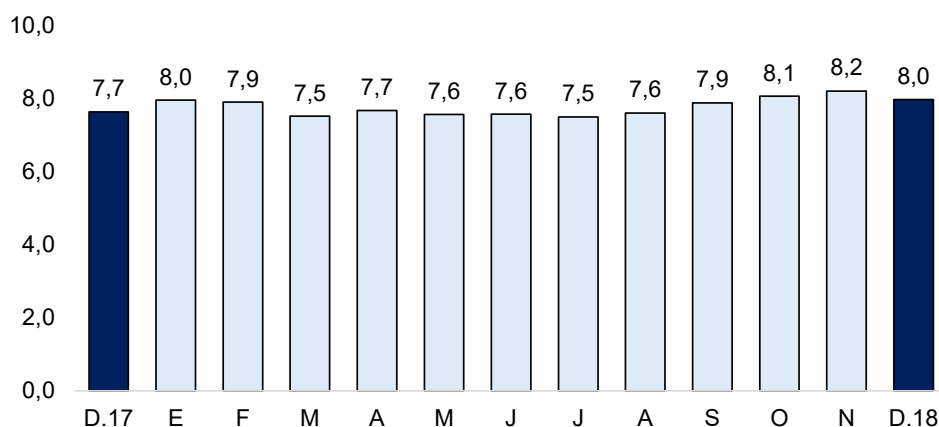

Fuente: SBS y AFP

Elaboración: BCRP – Sucursal Piura. Departamento de Estudios Económicos

2. Depósitos

- En enero 2019, los depósitos en instituciones financieras se redujeron en 4,1 por ciento, tasa inferior a la registrada en enero 2018 (27,1 por ciento). Por tipo de moneda, los depósitos en soles disminuyeron 4,6 por ciento interanual, compensado parcialmente por el aumento de los denominados en moneda extranjera (13,7 por ciento interanual).
- Según tipo de depósito, las captaciones por ahorro (58,8 por ciento del total) aumentaron en 4,6 por ciento, y las a plazo en 11,0 por ciento (12,8 por ciento del total), en tanto las captaciones a la vista se redujeron en 22,2 por ciento (28,4 por ciento del total).

CUADRO N° 6
AMAZONAS: DEPÓSITOS 1/
(SalDOS en millones de soles)

	SalDOS en millones de soles con TCF 1/		Tasa de crecimiento (%)	
	Dic-18	Ene-19	Mes	12 Meses
POR TIPO DE DEPÓSITO				
Vista	118	123	4,0	-22,2
Ahorro	260	255	-2,1	4,6
Plazo	57	55	-2,2	11,0
TOTAL	435	433	-0,5	-4,1
POR TIPO DE MONEDA				
MN	420	418	-0,4	-4,6
ME (Mill. US\$)	4	4	-3,1	13,7

1/ TCF = Tipo de Cambio Fijo (S/ 3,37 por US\$)

Fuente: SBS y AFP.

Elaboración: BCRP, Sucursal Piura. Departamento de Estudios Económicos.

GRÁFICO N° 5
AMAZONAS: VARIACIÓN DE LOS DEPÓSITOS 1/
(Variación % nominal respecto a similar mes del año anterior)

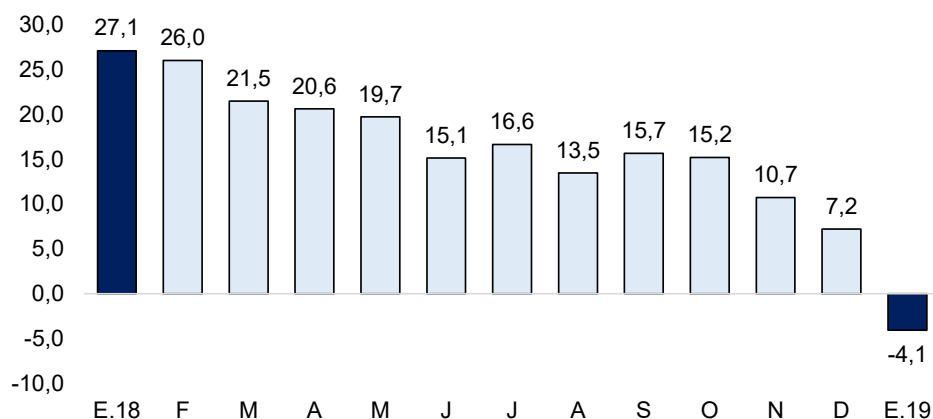

1/ Comprende banca múltiple, cajas municipales, cajas rurales y financieras.
Fuente: SBS y AFP

IV. EJECUCIÓN DEL PRESUPUESTO DE GASTOS DEL GOBIERNO GENERAL

1. Gasto corriente no financiero

- En febrero 2019, el gasto corriente fue de S/ 96,4 millones, menor en 22,2 por ciento interanual, en términos reales, debido al menor gasto devengando del Gobierno Nacional en el pago de remuneraciones (-67,8 por ciento), de bienes y servicios (-12,9 por ciento) y transferencias (-10,5 por ciento).
- En enero-febrero de 2019, el gasto corriente fue de S/ 188,4 millones, menor en 23,1 por ciento en términos reales, respecto a similar periodo del año anterior, en parte por el menor gasto devengado en remuneraciones (-34,6 por ciento).

CUADRO N° 7
AMAZONAS: GASTO PÚBLICO 1/2
(Millones de soles)

	FEBRERO			ENERO - FEBRERO		
	2018	2019	Var.% real	2018	2019	Var.% real
Gobierno Nacional	69	40	-42,6	132	81	-39,6
Gobierno Regional	46	47	2,1	94	94	-2,0
Gobiernos Locales	7	9	19,5	14	13	-8,3
TOTAL	122	96	-22,2	240	188	-23,1

1/ Información actualizada al 28 de febrero de 2019

2/ Comprende el gasto en remuneraciones, pensiones, bienes y servicios.

Fuente: MEF.

Elaboración: BCRP - Sucursal Piura. Departamento de Estudios Económicos.

2. Gasto de capital

- En febrero 2019, la inversión pública fue S/ 25,2 millones, menor en 25,0 por ciento interanual, principalmente por la menor inversión pública del Gobierno Nacional (-56,7 por ciento) en obras de agua y saneamiento (de S/ 6,7 millones en febrero de 2018 a S/ 0,2 millones en febrero de 2019).

CUADRO N° 8
AMAZONAS: INVERSIÓN PÚBLICA 1/ 2/
(Millones de soles)

	FEBRERO			ENERO - FEBRERO		
	2018	2019	Var.% real	2018	2019	Var.% real
Gobierno Nacional	16	7	-56,7	20	10	-53,0
Gobierno Regional	6	4	-33,0	22	6	-72,8
Gobiernos Locales	11	14	26,4	13	15	12,9
Inversión Pública	33	25	-25,0	56	31	-45,3

1/ Información actualizada al 28 de febrero de 2019.

2/ Comprende el gasto en remuneraciones, pensiones, bienes y servicios.

Fuente: MEF.

Elaboración: BCRP - Sucursal Piura. Departamento de Estudios Económicos.

GRÁFICO N° 6
AMAZONAS: VARIACIÓN DE LA INVERSIÓN PÚBLICA
(Variación % real)

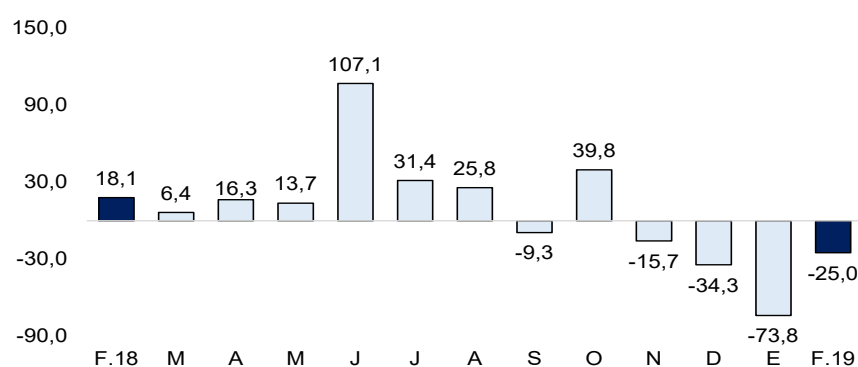

Fuente: MEF

- Hasta febrero de 2019, se ejecutó el 3,0 por ciento del Presupuesto Institucional Modificado (PIM), ascendente a S/ 1 035 millones. El Gobierno Nacional registró un avance de 2,0 por ciento; el Regional de 1,8 por ciento y los Locales de 7,8 por ciento.
- En febrero 2019, la inversión pública del Gobierno Nacional decreció 56,7 por ciento interanual, principalmente obras de agua y saneamiento (de S/ 6,7 millones en febrero de 2018 a S/ 0,2 millones en febrero de 2019). En el mes, los principales proyectos fueron: la continuación y culminación del proyecto de irrigación Amojao, con S/ 1,3 millones (1,8 por ciento de su PIM); y la construcción del centro deportivo de la Universidad Nacional Toribio Rodríguez de Mendoza, con S/ 0,7 millones (67,7 por ciento de su PIM).
- La inversión pública del Gobierno Regional se redujo en 33,0 por ciento interanual en febrero, principalmente en obras viales (de S/ 1,5 millones en febrero de 2018 a S/ 0,5 millones en febrero 2019). En el mes, destaca: Puesta en valor turístico de la zona arqueológica de Casual - La Peca - Bagua, con S/ 1,0 millón (57,8 por ciento de su PIM) y el mejoramiento del servicio educativo del nivel inicial en las instituciones educativas Nueva Independencia y San José del distrito Bagua Grande con S/ 0,6 millones (37,1 por ciento de su PIM).
- En febrero 2019, la inversión pública de los Gobiernos Locales aumentó en 26,4 por ciento interanual, principalmente en instalaciones médicas (de cero en febrero 2018 a S/ 1,7 millones en febrero 2019). En el mes, los principales proyectos fueron: creación, mejoramiento del sistema de agua potable y saneamiento de varias comunidades de Nieva, con S/ 1,2 millones (7,3 por ciento de su PIM), y el mejoramiento y ampliación de los servicios de agua potable y saneamiento de las localidades de varias localidades de Utcubamba, con S/ 1,1 millones (27,9 por ciento de su PIM).

V. ANEXOS

ANEXO 1

AMAZONAS: PRODUCCIÓN AGROPECUARIA 1/
(TM)

	2018											2019		
	FEB	MAR	ABR	MAY	JUN	JUL	AGO	SET	OCT	NOV	DIC	ENE	FEB	
AGRÍCOLA														AGRÍCOLA
Arroz	24 596	27 597	32 303	35 844	48 912	44 577	34 464	37 517	38 153	31 103	30 270	43 939	31 217	Arroz
Cacao	344	429	475	590	643	670	377	214	184	155	159	381	357	Cacao
Café	32	142	4 109	7 605	11 531	11 552	5 625	2 749	719	107	7	0	0	Café
Caña de azúcar	0	0	0	0	0	0	0	0	0	0	0	0	0	Caña de azúcar
Frijol g/s	116	70	62	295	1 299	2 580	1 996	538	121	25	171	271	173	Frijol g/s
Limón Sutil	530	599	461	556	564	564	405	385	367	398	285	560	593	Limón Sutil
Maíz Amiláceo	250	98	86	251	1 777	4 130	282	94	43	0	61	123	246	Maíz Amiláceo
Maíz Amarillo Duro	551	316	202	6 809	5 190	5 449	6 020	3 631	626	653	358	884	657	Maíz Amarillo Duro
Maíz choclo	171	697	1 762	1 377	340	349	201	138	70	38	159	273	601	Maíz choclo
Naranja	456	502	651	931	857	573	365	337	291	290	237	298	442	Naranja
Olluco	72	42	95	276	321	300	64	33	39	0	55	38	39	Olluco
Papa	2 880	3 414	4 155	5 754	10 365	10 688	11 139	7 008	5 947	4 866	2 884	4 334	4 772	Papa
Pastos	466 856	486 953	462 138	474 060	476 329	473 668	477 009	477 573	602 893	620 122	612 027	511 637	544 647	Pastos
Piña	1 774	1 831	1 765	1 677	1 676	1 630	1 665	1 648	1 627	1 640	1 649	1 737	1 988	Piña
Plátano	10 601	11 021	10 767	10 609	10 731	11 106	11 039	11 375	11 084	10 822	10 759	10 346	10 760	Plátano
Yuca	14 396	15 534	15 188	15 553	14 758	15 194	15 487	15 383	14 224	14 909	12 554	14 654	14 601	Yuca
PECUARIO														PECUARIO
Ave ^{2/}	66	81	69	61	80	70	80	88	81	102	86	91	67	Ave 2/
Caprino ^{2/}	11	11	10	11	11	13	13	13	12	12	13	12	12	Caprino 2/
Ovino ^{2/}	10	11	10	10	11	12	10	11	10	11	16	11	10	Ovino 2/
Porcino ^{2/}	194	190	184	192	196	196	198	201	202	202	228	202	204	Porcino 2/
Vacuno ^{2/}	1 524	1 463	1 402	1 492	1 501	1 446	1 459	1 478	1 442	1 455	1 651	1 482	1 571	Vacuno 2/
Huevos	162	159	156	151	147	144	107	77	75	72	61	167	149	Huevos
Leche	7 760	8 661	8 433	8 617	7 962	7 976	7 837	7 562	7 999	7 983	8 529	8 504	7 849	Leche

1/ Cifras preliminares

2/ Peso de animal en pie.

Fuente: Dirección Regional de Agricultura

Elaboración: BCRP Sucursal Piura. Departamento de Estudios Económicos



ANEXO 2

AMAZONAS: EXPORTACIONES POR TIPO DE PRODUCTO 1/
(Millones de US\$)

TIPO	2 018												2 019		TIPO
	FEB	MAR	ABR	MAY	JUN	JUL	AGO	SET	OCT	NOV	DIC	ENE	FEB		
I. Productos Tradicionales	1,7	0,5	0,1	0,5	2,1	3,7	4,2	4,8	6,7	4,7	3,8	1,7	1,6	I. Productos Tradicionales	
Agropecuario	1,7	0,5	0,1	0,5	2,1	3,7	4,2	4,8	6,7	4,7	3,8	1,7	1,6	Agropecuario	
II. Productos No tradicionales	0,1	0,1	0,1	0,2	0,5	0,1	0,0	0,1	0,1	0,1	0,1	0,1	0,2	II. Productos No tradicionales	
Agropecuario	0,1	0,1	0,1	0,2	0,4	0,1	0,0	0,1	0,1	0,1	0,1	0,1	0,2	Agropecuario	
Maderas y Papeles	0,0	0,0	0,0	0,0	0,0	0,0	0,0	0,0	0,0	0,0	0,0	0,0	0,0	Maderas y Papeles	
Metal-mecánico	0,0	0,0	0,0	0,1	0,1	0,1	0,0	0,0	0,0	0,0	0,0	0,0	0,0	Metal-mecánico	
Minería No Metálica	0,0	0,0	0,0	0,0	0,0	0,0	0,0	0,0	0,0	0,0	0,0	0,0	0,0	Minería No Metálica	
Químico	0,0	0,0	0,0	0,0	0,0	0,0	0,0	0,0	0,0	0,0	0,0	0,0	0,0	Químico	
Resto de No Tradicionales	0,0	0,0	0,0	0,0	0,1	0,0	0,0	0,0	0,0	0,0	0,0	0,0	0,0	Resto de No Tradicionales	
Sidero-Metalúrgico y Joyería	0,0	0,0	0,0	0,0	0,0	0,0	0,0	0,0	0,0	0,0	0,0	0,0	0,0	Sidero-Metalúrgico y Joyería	
Textil	0,0	0,0	0,0	0,0	0,0	0,0	0,0	0,0	0,0	0,0	0,0	0,0	0,0	Textil	
TOTAL EXPORTACIONES	1,7	0,6	0,2	0,7	2,6	3,8	4,2	4,9	6,8	4,7	3,9	1,8	1,8	TOTAL EXPORTACIONES	

1/ Cifras preliminares

Fuente: SUNAT

Elaboración: BCRP Sucursal Piura. Departamento de Estudios Económicos



ANEXO 3

AMAZONAS: INGRESOS CORRIENTES DEL GOBIERNO CENTRAL
(Millones de soles)

	2018												2019	
	ENE	FEB	MAR	ABR	MAY	JUN	JUL	AGO	SET	OCT	NOV	DIC	ENE	
I. INGRESOS TRIBUTARIOS	3,3	4,2	3,1	3,5	3,7	3,5	2,9	3,6	3,6	3,3	4,1	4,4	3,8	I. INGRESOS TRIBUTARIOS
1. Impuestos a los Ingresos	2,6	3,4	2,4	2,9	2,7	2,5	2,0	2,5	2,6	2,4	2,8	3,2	2,7	1. Impuestos a los Ingresos
- Personas Naturales	0,8	1,1	0,9	1,1	0,8	0,9	0,9	0,9	1,0	0,8	1,1	1,0	1,0	- Personas Naturales
- Personas Jurídicas	1,7	2,2	1,5	1,4	1,1	1,3	1,1	1,5	1,6	1,4	1,7	2,1	1,7	- Personas Jurídicas
- Regularización	0,1	0,0	0,0	0,4	0,8	0,2	0,1	0,1	0,0	0,1	0,0	0,1	0,0	- Regularización
2. Impuestos a la Importación	0,0	0,0	0,0	0,0	0,0	0,0	0,0	0,0	0,0	0,0	0,0	0,0	0,0	2. Impuestos a la Importación
3. Impuesto General a las ventas	0,3	0,5	0,4	0,4	0,4	0,5	0,3	0,5	0,4	0,4	0,7	0,7	0,5	3. Impuesto General a las ventas
- Operaciones Internas	0,3	0,5	0,4	0,4	0,4	0,5	0,3	0,5	0,4	0,4	0,7	0,7	0,5	- Operaciones Internas
- Operaciones Externas	0,0	0,0	0,0	0,0	0,0	0,0	0,0	0,0	0,0	0,0	0,0	0,0	0,0	- Operaciones Externas
4. Impuesto Selectivo al Consumo	0,0	0,0	0,0	0,0	0,0	0,0	0,0	0,0	0,0	0,0	0,0	0,0	0,0	4. Impuesto Selectivo al Consumo
5. Otros Ingresos tributarios	0,4	0,3	0,3	0,3	0,6	0,5	0,5	0,5	0,5	0,6	0,6	0,6	0,5	5. Otros Ingresos tributarios
II. INGRESOS NO TRIBUTARIOS	0,0	0,0	0,0	0,0	0,0	0,0	0,0	0,0	0,0	0,0	0,0	0,0	0,0	II. INGRESOS NO TRIBUTARIOS
INGRESOS CORRIENTES (I + II)	3,3	4,2	3,1	3,5	3,7	3,5	2,9	3,6	3,6	3,3	4,1	4,4	3,8	INGRESOS CORRIENTES (I + II)

FUENTE: SUNAT

ELABORACIÓN: BCRP Sucursal Piura. Departamento de Estudios Económicos



ANEXO 4

AMAZONAS: GASTOS NO FINANCIEROS DEL GOBIERNO NACIONAL
(Millones de soles)

	2018												2019		
	FEB	MAR	ABR	MAY	JUN	JUL	AGO	SET	OCT	NOV	DIC	ENE	FEB		
GASTOS NO FINANCIEROS	85,1	141,2	152,3	65,3	290,3	83,6	122,4	74,9	153,2	78,1	118,3	43,8	47,5	GASTOS NO FINANCIEROS	
a. GASTOS CORRIENTES	69,0	52,0	74,1	46,1	92,5	66,7	67,6	60,5	68,1	59,5	84,5	41,1	40,4	a. GASTOS CORRIENTES	
1. Personal y obligaciones sociales	38,3	42,4	40,1	27,1	51,8	41,7	39,6	38,4	34,5	42,4	43,5	11,9	12,6	1. Personal y obligaciones sociales	
2. Pensiones y otras prestaciones sociales	0,5	0,5	0,6	0,5	0,5	0,7	1,1	1,1	0,2	0,8	0,9	0,7	0,6	2. Pensiones y otras prestaciones sociales	
3. Bienes y servicios	7,2	8,2	8,1	8,8	9,4	9,8	9,3	7,1	7,1	9,4	17,8	13,5	6,4	3. Bienes y servicios	
4. Donaciones y transferencias	6,9	0,0	0,4	5,4	1,7	6,4	0,0	10,4	1,5	0,6	2,0	12,9	8,1	4. Donaciones y transferencias	
5. Otros gastos	16,1	0,9	24,8	4,3	29,2	8,1	17,6	3,5	24,8	6,3	20,2	2,2	12,8	5. Otros gastos	
b. GASTOS DE CAPITAL	16,1	89,1	78,2	19,3	197,8	16,9	54,8	14,4	85,2	18,6	33,8	2,7	7,1	b. GASTOS DE CAPITAL	
1. Adquisición de activos no financieros	16,1	13,8	78,2	19,3	18,0	16,9	54,8	14,4	85,2	16,5	32,0	2,7	7,1	1. Adquisición de activos no financieros	
2. Otros gastos de capital	0,0	75,3	0,0	0,0	179,7	0,0	0,0	0,0	0,0	2,0	1,8	0,0	0,0	2. Otros gastos de capital	

Fuente: Ministerio de Economía y Finanzas.

Elaboración: BCRP Sucursal Piura. Departamento de Estudios Económicos



ANEXO 5

AMAZONAS: GASTOS NO FINANCIEROS DEL GOBIERNO REGIONAL
(Millones de soles)

	2018											2019		
	FEB	MAR	ABR	MAY	JUN	JUL	AGO	SET	OCT	NOV	DIC	ENE	FEB	
GASTOS NO FINANCIEROS	51,5	57,1	64,0	60,3	82,3	77,8	68,6	73,9	86,9	84,7	145,1	48,8	51,5	GASTOS NO FINANCIEROS
a. GASTOS CORRIENTES	45,6	46,5	45,5	49,2	49,4	59,6	50,1	50,2	50,0	57,9	85,4	46,7	47,5	a. GASTOS CORRIENTES
1. Personal y obligaciones sociales	37,1	37,6	35,4	39,0	38,0	41,8	37,0	38,1	35,3	42,3	49,2	41,0	40,3	1. Personal y obligaciones sociales
2. Pensiones y otras prestaciones sociales	1,8	1,8	2,3	2,2	2,4	2,4	1,9	2,1	2,1	2,0	3,3	2,4	1,9	2. Pensiones y otras prestaciones sociales
3. Bienes y servicios	6,6	7,0	7,8	7,8	8,8	12,1	10,6	9,7	12,4	13,6	32,4	3,3	5,1	3. Bienes y servicios
4. Donaciones y transferencias	0,0	0,0	0,0	0,0	0,0	0,0	0,0	0,0	0,0	0,0	0,0	0,0	0,0	4. Donaciones y transferencias
5. Otros gastos	0,1	0,1	0,0	0,2	0,1	3,3	0,6	0,3	0,2	0,0	0,5	0,0	0,2	5. Otros gastos
b. GASTOS DE CAPITAL	6,0	10,6	18,5	11,2	32,9	18,2	18,5	23,7	36,9	26,9	59,7	2,2	4,1	b. GASTOS DE CAPITAL
1. Adquisición de activos no financieros	6,0	10,6	18,5	11,0	31,7	18,2	18,5	22,9	36,9	26,9	60,5	2,2	4,1	1. Adquisición de activos no financieros
2. Otros gastos de capital	0,0	0,0	0,0	0,2	1,2	0,0	0,0	0,8	0,0	0,0	-0,8	0,0	0,0	2. Otros gastos de capital

Fuente: Ministerio de Economía y Finanzas.

Elaboración: BCRP Sucursal Piura. Departamento de Estudios Económicos



ANEXO 6

AMAZONAS: GASTOS NO FINANCIEROS DE LOS GOBIERNOS LOCALES
(Millones de soles)

	2018											2019		
	FEB	MAR	ABR	MAY	JUN	JUL	AGO	SET	OCT	NOV	DIC	ENE	FEB	
GASTOS NO FINANCIEROS	17,9	29,2	30,0	28,2	43,2	46,5	35,4	35,5	46,7	48,5	80,9	5,6	22,5	GASTOS NO FINANCIEROS
a. GASTOS CORRIENTES	7,0	11,4	10,5	12,3	10,8	12,1	11,3	9,8	11,5	12,9	21,4	4,2	8,6	a. GASTOS CORRIENTES
1. Personal y obligaciones sociales	1,7	2,9	2,4	2,3	2,2	3,2	2,2	2,0	2,4	2,3	3,9	1,9	2,5	1. Personal y obligaciones sociales
2. Pensiones y otras prestaciones sociales	0,2	0,3	0,7	0,8	0,9	0,7	0,7	1,0	1,1	0,8	2,1	0,1	0,2	2. Pensiones y otras prestaciones sociales
3. Bienes y servicios	5,1	8,1	7,3	9,2	6,9	7,8	7,6	6,4	7,8	9,4	14,8	2,2	5,6	3. Bienes y servicios
4. Donaciones y transferencias	0,0	0,0	0,0	0,0	0,6	0,3	0,8	0,3	0,2	0,1	0,0	0,0	0,1	4. Donaciones y transferencias
5. Otros gastos	0,0	0,0	0,0	0,1	0,1	0,1	0,1	0,1	0,1	0,2	0,6	0,0	0,1	5. Otros gastos
b. GASTOS DE CAPITAL	10,8	17,8	19,5	15,8	32,4	34,4	24,2	25,7	35,2	35,6	59,5	1,4	14,0	b. GASTOS DE CAPITAL
1. Adquisición de activos no financieros	10,8	17,8	19,5	15,8	32,4	34,4	24,2	25,7	35,2	35,6	59,5	1,4	14,0	1. Adquisición de activos no financieros
2. Otros gastos de capital	0,0	0,0	0,0	0,0	0,0	0,0	0,0	0,0	0,0	0,0	0,0	0,0	0,0	2. Otros gastos de capital

Fuente: Ministerio de Economía y Finanzas.

Elaboración: BCRP Sucursal Piura. Departamento de Estudios Económicos

ANEXO 7

AMAZONAS: CARTERA PESADA EN EL SISTEMA FINANCIERO 1/
(En porcentajes)

ENTIDADES FINANCIERAS	2017	2018												ENTIDADES FINANCIERAS		
	DIC	ENE	FEB	MAR	ABR	MAY	JUN	JUL	AGO	SEP	OCT	NOV	DIC			
A. BANCO DE LA NACIÓN	1,5	1,4	1,4	1,4	1,5	1,5	1,5	1,5	1,5	1,5	1,5	1,5	1,5	1,5	1,5	A. BANCO DE LA NACIÓN
B. EMPRESAS BANCARIAS	9,3	10,0	10,0	9,0	9,5	9,2	9,3	9,3	9,4	9,3	9,3	9,1	9,2	9,2	B. EMPRESAS BANCARIAS	
Agrobanco	33,9	36,9	37,8	38,9	40,0	41,5	41,5	44,0	45,8	51,1	58,2	64,5	64,5	64,5	Agrobanco	
C. INSTITUCIONES DE MICROFINANZAS															C. INSTITUCIONES DE MICROFINANZAS	
Cajas municipales	5,7	5,8	5,7	5,6	5,7	5,6	5,8	5,4	5,7	6,1	6,1	6,3	5,7	5,7	Cajas municipales	
Edpymes	1,7	1,7	1,8	1,8	1,9	2,0	2,1	2,3	2,4	2,0	2,4	1,9	2,0	2,0	Edpymes	
Empresas financieras	0,6	0,8	0,7	0,9	1,0	1,0	1,5	1,5	1,5	1,7	1,9	1,9	2,0	2,0	Empresas financieras	
TOTAL	7,7	8,0	7,9	7,5	7,7	7,6	7,6	7,5	7,6	7,9	8,1	8,2	8,0	TOTAL		

1/ Cifras preliminares
Fuente: SBS