



BANCO CENTRAL DE RESERVA DEL PERÚ

Piura: Síntesis de Actividad Económica - Enero 2019 -

**Departamento de Estudios Económicos
Sucursal Piura**

Marzo de 2019

Actividad Primaria

- En enero 2019, el **sector agropecuario** se contrajo 13,6 por ciento interanual, debido a la menor producción agrícola (-16,4 por ciento), principalmente de arroz cáscara (-95,3 por ciento). Por otro lado, la producción pecuaria aumentó en 0,8 por ciento interanual, por la mayor oferta de ave (7,2 por ciento) y porcino (12,1 por ciento).
- En enero 2019, la **actividad pesquera** se incrementó en 102,7 por ciento interanual, debido al mayor desembarque de especies para la elaboración de conservas (235,5 por ciento) y de congelado (134,3 por ciento), en un contexto de mayor disponibilidad de pota en Paita.
- En enero 2019, la **producción de hidrocarburos** aumentó en 5,5 por ciento interanual, por la mayor producción de petróleo crudo (5,5 por ciento) y de gas natural (5,3 por ciento).

Otros Indicadores de Actividad Económica

- En enero 2019, la **producción industrial** creció 30,6 por ciento interanual, principalmente por la mayor producción de derivados pesqueros (135,1 por ciento) y cemento (16,7 por ciento).
- Los despachos de cemento** crecieron 28,3 por ciento interanual.
- En enero 2019, las **exportaciones** de Piura sumaron US\$ 261,3 millones, inferiores en 5,5 por ciento interanual, principalmente por las menores ventas de productos tradicionales (-31,3 por ciento), las cuales fueron parcialmente compensadas por las no tradicionales (5,8 por ciento).

Piura: Otros indicadores de actividad económica

(Variación % respecto a similar mes del año anterior)

	Abr.18	May.18	Jun.18	Jul.18	Ago.18	Set.18	Oct.18	Nov.18	Dic.18	Ene.19
Producción industrial 1/	↑ 12,6	↑ 36,8	↑ 5,4	↓ -2,5	↓ -2,5	↓ -6,4	↑ 13,1	↑ 12,1	↓ -14,4	↑ 30,6
Despachos de cemento 1/	↑ 66,7	↑ 17,5	↑ 13,6	↑ 19,6	↑ 2,9	↑ 12,6	↑ 35,8	↑ 35,9	↑ 27,5	↑ 28,3
Exportaciones 2/	↑ 59,3	↑ 54,9	↑ 41,0	↑ 40,6	↑ 29,7	↑ 16,2	↑ 29,0	↑ 21,9	↑ 15,7	↓ -5,5
Crédito total 2/	↑ 6,9	↑ 7,0	↑ 6,8	↑ 5,9	↑ 5,6	↑ 3,9	↑ 4,7	↑ 4,7	↑ 3,6	n.d.
Inversión pública 1/	↑ 80,0	↑ 122,8	↑ 86,3	↑ 40,3	↑ 20,5	↑ 13,2	↑ 67,4	↑ 83,4	↑ 41,4	↓ -14,3

1/ En términos reales. 2/ En términos nominales.

Fuentes: BCRP-Sucursales, PRODUCE, PETROPERU, Cementos Pacasmayo, SBS, SUNAT y MEF.

En enero 2019, el sector agropecuario se contrajo 13,6 por ciento interanual, por la menor producción agrícola (-16,4 por ciento), de cultivos como el arroz (-95,3 por ciento), debido a sus menores siembras en julio-setiembre 2018, en un contexto de trabajos de “Afianzamiento en Poechos” y menor disponibilidad hídrica a inicios de 2018. Por otro lado, la producción pecuaria creció 0,8 por ciento interanual, por la mayor oferta de ave (7,2 por ciento).

Producción de principales productos agropecuarios 1/ (Toneladas)				
Subsectores	Estructura	Enero		
	Porcentual 2018 ^{2/}	2018	2019	Var.%
AGRÍCOLA	79,2			-16,4
Orientada al mercado externo y agroindustria 2/	42,9			18,3
Mango	9,8	135 572	175 729	29,6
Uva	16,0	12	13 631	
Plátano	7,2	25 669	31 164	21,4
Maíz Amarillo Duro	2,1	3 849	990	-74,3
Frijol Caupí	0,3	78	25	-67,9
Piquillo	1,4	11 000	0	-100,0
Palta	0,4	31	15	-51,6
Cacao	0,6	99	135	36,4
Páprika	1,2	1 192	0	-100,0
Orientada al mercado interno 2/	36,3			-24,9
Arroz cáscara	28,2	57 784	2 724	-95,3
Limón	4,3	17 456	16 440	-5,8
Papa	0,5	1 709	962	-43,7
Arveja G/S	0,3	0	0	n.d.
Camote	0,2	2 537	5	-99,8
Trigo	0,6	2	0	-100,0
Yuca	0,2	290	424	46,2
Cebolla	0,1	163	0	-100,0
PECUARIO	20,8			0,8
Ave	10,0	3 078	3 298	7,2
Vacuno	4,1	975	992	1,7
Leche	2,3	2 771	2 817	1,7
Huevo	0,9	327	442	35,0
Ovino	1,1	300	277	-7,6
Porcino	1,6	596	668	12,1
Caprino	0,7	0	0	n.d.
SECTOR AGROPECUARIO	100,00			-13,6

1/ Cifras preliminares.

2/ Estimado a precios de 2007.

Fuente: Ministerio de Agricultura y Riego.

Elaboración: BCRP, Sucursal Piura. Departamento de Estudios Económicos.

En enero 2019, la actividad pesquera se incrementó en 102,7 por ciento interanual, debido al mayor desembarque de especies para la elaboración de conservas (235,5 por ciento) y de congelado (134,3 por ciento), en un contexto de mayor disponibilidad de pota en Paita.

Producción pesquera 1/ (En TM)			
	Enero		Var %
	2018	2019	
Consumo Humano Directo			121,6
Congelado	22 086	51 751	134,3
Enlatado	1 112	3 731	235,5
Consumo Humano Indirecto			-100,0
Harina	20 051	0	-100,0
TOTAL			102,7

1/ Estimado a precios de 2007.

Fuente: PRODUCE

Elaboración: BCRP Sucursal Piura. Departamento de Estudios Económicos.

En enero 2019, la producción de hidrocarburos aumentó en 5,5 por ciento interanual, por la mayor producción de petróleo crudo (5,5 por ciento) y de gas natural (5,3 por ciento).

Producción de Hidrocarburos 1/ (Var. % real respecto al mismo periodo del año anterior)			
	Enero		
	2018	2019	Var.%
GAS NATURAL			
(millones de p3)	1 383	1 456	5,3
GMP	215	180	-16,2
P. Monterrico	81	71	-12,2
Sapet	99	91	-8,7
CNPC Perú	445	478	7,3
Olympic	383	398	4,0
Savia Perú	160	238	49,0
PETROLEO CRUDO			
(miles de barriles)	925	975	5,5
CNPC Perú	401	423	5,4
P. Monterrico	10	11	2,7
Sapet	107	130	21,7
Olympic	65	61	-5,5
GMP	90	110	22,4
Savia Perú	247	236	-4,4
TOTAL 1/			5,5

1/ Variación porcentual en términos reales estimada a precios de 2007.

FUENTE: PERUPETRO

Elaboración: BCRP, Sucursal Piura. Departamento de Estudios Económicos.

En enero 2019, la producción industrial creció 30,6 por ciento interanual, por el mayor dinamismo de las ramas primarias (32,4 por ciento), en particular de derivados pesqueros (135,1 por ciento) ante la mayor disponibilidad de pota; compensando la menor refinación de petróleo (-8,8 por ciento) y producción de arroz pilado (-33,3 por ciento).

Producción manufacturera 1/

(Variación % real respecto al mismo periodo del año anterior)

Ramas de actividad	Estructura %	Var. Anual (%)
	2018 ^{2/}	Enero
MANUFACTURA PRIMARIA	91,9	32,4
Derivados pesqueros	50,0	135,1
Derivados de petróleo	36,6	-8,8
Arroz pilado	5,4	-33,3
MANUFACTURA NO PRIMARIA	8,1	12,9
Cemento	5,8	16,7
Harina de trigo	1,8	0,0
Cáscara deshidratada de limón	0,5	92,2
Aceite esencial de limón	0,0	n.d.
Jugos de fruta	0,0	-73,4
SECTOR MANUFACTURA	100,0	30,6

1/ Cifras preliminares.

2/ Estimado a precios de 2007.

Fuente: Empresas industriales, PRODUCE y Petroperú.

Elaboración: BCRP, Sucursal Piura. Departamento de Estudios Económicos.

Crecimiento de la manufactura

(Variación % real respecto al mismo mes del año anterior)

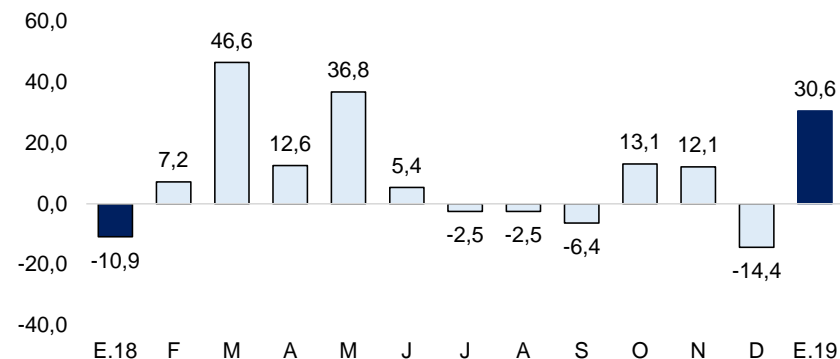

Fuente: Empresas Industriales, PRODUCE y Petroperú.

En enero 2019, los despachos de cemento crecieron 28,3 por ciento interanual, acumulando quince meses de crecimiento continuo, en un contexto de mayor inversión pública del Gobierno Nacional (4,1 por ciento) y Regional (11,8 por ciento).

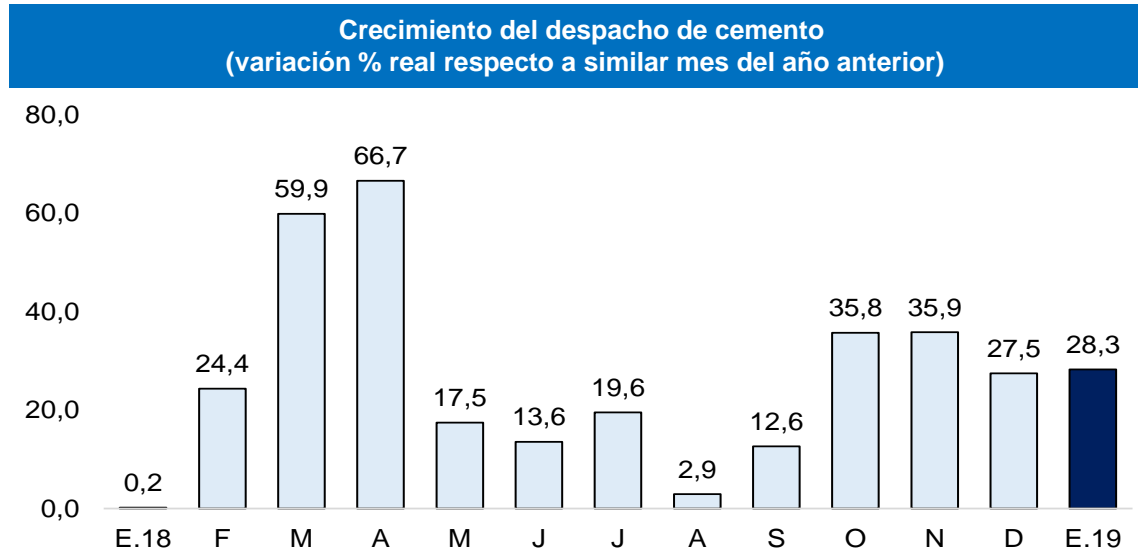

Fuente: BCRP – Sucursal Piura

En diciembre 2018, los créditos en Piura se incrementaron en 3,6 por ciento interanual, tasa menor a la registrada en diciembre 2017 (8,6 por ciento). En el mes, el crédito en soles creció 6,3 por ciento y el de moneda extranjera se redujo en 9,7 por ciento. La tasa de dolarización se ubicó en 14,5 por ciento.

Crédito

(Saldos a fin de periodo en millones de soles)

	Saldos en millones de soles con TCF 1/		Tasa de crecimiento (%)	
	Nov-18	Dic-18	Mes	12 Meses
POR TIPO DE CRÉDITO				
Empresas	4 085	4 097	0,3	-1,2
Personas	3 398	3 402	0,1	10,1
Consumo	2 553	2 558	0,2	10,1
Hipotecario	845	844	-0,2	10,1
TOTAL	7 483	7 499	0,2	3,6
POR TIPO DE MONEDA				
MN	6 339	6 409	1,1	6,3
ME (Mill. US\$)	353	337	-4,7	-9,7

1/ TCF = Tipo de Cambio Fijo (S/ 3,24 por US\$)

Fuente: SBS y AFP.

Elaboración: BCRP, Sucursal Piura. Departamento de Estudios Económicos

- En diciembre 2018, la **tasa de morosidad** fue de 5,9 por ciento, superior a la de diciembre 2017 (5,6 por ciento) y a la mora promedio a nivel nacional (3,5 por ciento). La morosidad de las cajas municipales fue 10,7 por ciento; empresas financieras, 4,9 por ciento; banca múltiple, 4,7 por ciento; Edpymes, 5,3 por ciento y Banco de la Nación, 2,1 por ciento.

Crecimiento del crédito

(Var.% nominal con respecto a similar mes del año anterior)

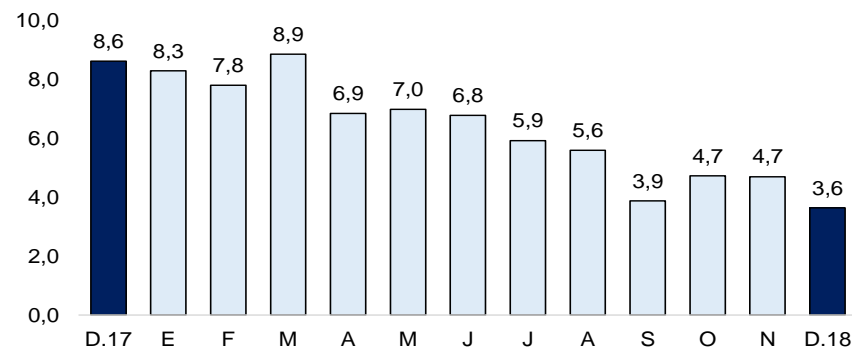

Fuente: SBS y AFP.

Tasa de morosidad 1/

(Porcentaje)

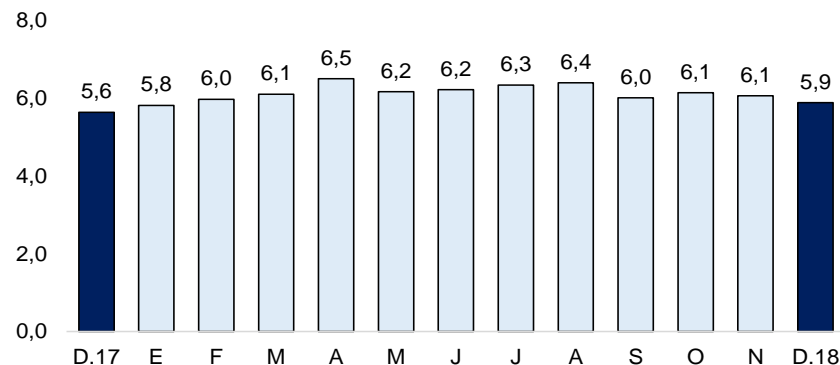

1/ Morosidad = (créditos vencidos + créditos en cobranza judicial) / colocaciones brutas.

Fuente: SBS y AFP.

En diciembre 2018, los depósitos crecieron 3,2 por ciento interanual, frente a un crecimiento de 2,6 por ciento en diciembre 2017. Las captaciones en soles aumentaron en 1,3 por ciento y las de moneda extranjera en 9,9 por ciento.

Depósitos (SalDOS a fin de periodo en millones de soles)

	SalDOS en millones de soles con TCF 1/		Tasa de crecimiento (%)	
	Nov-18	Dic-18	Mes	12 Meses
POR TIPO DE DEPÓSITO				
Vista	1 019	1 162	14,1	48,9
Ahorro	1 525	1 592	4,4	8,4
Plazo	1 987	1 818	-8,5	-16,6
TOTAL	4 531	4 572	0,9	3,2
POR TIPO DE MONEDA				
MN	3 427	3 507	2,3	1,3
ME (Mill. US\$)	341	329	-3,5	9,9

1/ TCF = Tipo de Cambio Fijo (S/ 3,24 por US\$)

Fuente: SBS y AFP.

Elaboración: BCRP, Sucursal Piura. Departamento de Estudios Económicos

Crecimiento de los depósitos (Var.% nominal con respecto a similar mes del año anterior)

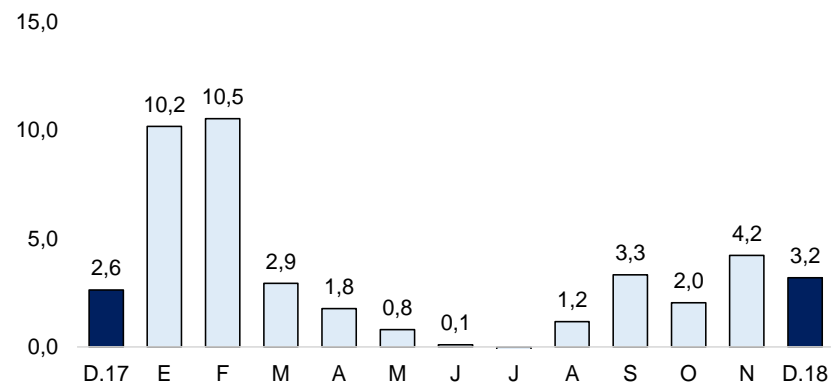

Fuente: SBS y AFP.

En enero 2019, la inversión pública en Piura fue S/ 21,6 millones, inferior en 14,3 por ciento interanual, principalmente por la menor inversión pública de los Gobiernos Locales (-70,1 por ciento) en infraestructura vial (-80,4 por ciento).

Inversión pública 1/ (En millones de soles)

	ENERO		
	2018	2019	Var.% real
Gobierno Nacional	16	17	4,1
Gobierno Regional	2	3	11,8
Gobiernos Locales	6	2	-70,1
Inversión Pública	25	22	-14,3

1/ Información actualizada al 31 de enero de 2019

2/ Comprende el gasto en remuneraciones, pensiones, bienes y servicios.

Fuente: MEF

Elaboración: BCRP - Sucursal Piura. Departamento de Estudios Económicos.

- En enero 2019, se ejecutó el **5,6 por ciento del Presupuesto Institucional Modificado (PIM)**. El Gobierno Nacional registró un avance del 5,2 por ciento; el Regional, del 7,7 por ciento y las municipalidades del 3,3 por ciento.

- En enero 2019, la inversión pública del **Gobierno Nacional** aumentó 4,1 por ciento interanual, principalmente en infraestructura eléctrica (de cero en enero 2018 a S/ 2,2 millones en enero 2019). En el mes destacaron: la ampliación y mejoramiento de la planta de tratamiento de aguas residuales domésticas San Martín - región Piura, con S/ 4,1 millones en el mes; y la instalación de sistema eléctrico rural Ayabaca VII etapa, con S/ 2,5 millones en el mes.

Crecimiento de la inversión pública (Var.% real con respecto a similar mes del año anterior)

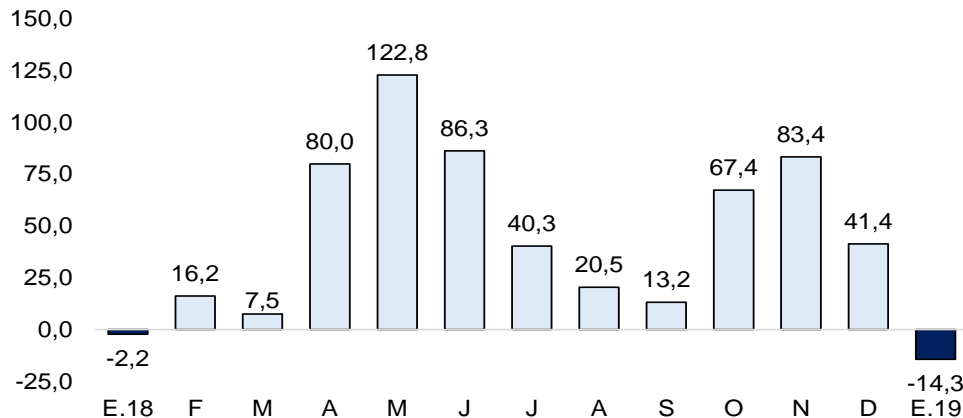

Fuente: MEF.

- En el mes, la inversión pública del **Gobierno Regional** creció 11,8 por ciento interanual, principalmente en agua y saneamiento (de cero en enero 2018 a S/ 0,6 millones en enero 2019). A nivel de proyectos destacó: el mejoramiento y ampliación del servicio de educación secundaria de la institución educativa José Olaya Balandra en Salitral - Morropón, con S/ 0,5 millones; y la ampliación y mejoramiento del sistema de alcantarillado en el AA.HH. José Carlos Mariátegui en Catacaos con S/ 0,4 millones.