



**BANCO CENTRAL DE RESERVA DEL PERÚ**

# **Amazonas: Síntesis de Actividad Económica - Marzo 2019 -**

**Departamento de Estudios Económicos  
Sucursal Piura**

Mayo 2019

En marzo 2019, la actividad agropecuaria creció 16,3 por ciento interanual. En tanto, el resto de indicadores económicos mostraron un comportamiento mixto en el mes: disminuyeron los despachos de cemento (-28,3 por ciento), la inversión pública (-36,3 por ciento) y las exportaciones (-67,9 por ciento), mientras que el crédito creció 9,0 por ciento.

## Actividad Primaria

En marzo 2019, la actividad agropecuaria se expandió 16,3 por ciento interanual, principalmente por la mayor producción agrícola (20,1 por ciento) de cultivos como arroz cáscara (28,4 por ciento), yuca (17,3 por ciento) y papa (41,0 por ciento).

## Otros Indicadores de Actividad Económica

- En marzo 2019, los **despachos de cemento** se redujeron en 28,3 por ciento interanual, en un contexto de menor inversión pública (-36,3 por ciento).
- En marzo, **las exportaciones** en Amazonas sumaron US\$ 0,2 millones, menores en 67,9 por ciento interanual, por la disminución de las ventas de café (-63,9 por ciento). En el primer trimestre los principales destinos fueron: Canadá (32,6 por ciento), Suecia (17,2 por ciento), Bélgica (11,9 por ciento), Estados Unidos (9,9 por ciento), entre otros.
- En marzo, **los créditos** crecieron 9,0 por ciento interanual, tasa menor a la de marzo 2018 (16,7 por ciento). Por tipo de moneda, los créditos en soles crecieron en 9,1 por ciento interanual; compensando las menores colocaciones en moneda extranjera (-32,6 por ciento) que representaron solo el 0,1 por ciento del total.

### Otros indicadores de actividad económica

(Variación % respecto a similar mes del año anterior)

	Jun.18	Jul.18	Ago.18	Sep.18	Oct.18	Nov.18	Dic.18	Ene.19	Feb.19	Mar.19
Despachos de cemento 1/	↑ 6,3	↑ 19,9	↓ -5,4	↑ 0,2	↓ -13,5	↓ -13,3	↓ -27,7	↓ -28,1	↓ -38,0	↓ -28,3
Exportaciones 2/	↑ 2,5	↑ 81,4	↓ -27,2	↑ 21,4	↑ 50,9	↓ -35,9	↓ -8,0	↓ -25,6	↑ 1,5	↓ -67,9
Crédito 2/	↑ 15,7	↑ 15,3	↑ 16,8	↑ 14,5	↑ 13,8	↑ 12,9	↑ 10,7	↑ 10,6	↑ 9,6	↑ 9,0
Inversión pública 1/	↑ 107,1	↑ 31,4	↑ 25,8	↓ -9,3	↑ 39,8	↓ -15,7	↓ -34,3	↓ -73,8	↓ -25,0	↓ -36,3

1/ En términos reales. 2/ En términos nominales.

Fuentes: BCRP-Sucursales, PRODUCE, PETROPERU, Cementos Pacasmayo, SBS, SUNAT y MEF.

En marzo 2019, la actividad agropecuaria se expandió 16,3 por ciento interanual, principalmente por la mayor producción agrícola (20,1 por ciento) de cultivos como arroz cáscara (28,4 por ciento), yuca (17,3 por ciento) y papa (41,0 por ciento). La producción pecuaria creció 1,2 por ciento.

## Producción de principales productos agropecuarios 1/ (Toneladas)

Subsectores	Estructura Porcentual 2018 <sup>2/</sup>	Marzo			Enero - Marzo		
		2018	2019	Var. %	2018	2019	Var. %
<b>AGRÍCOLA</b>	<b>85,6</b>			<b>20,1</b>			<b>18,8</b>
Orientada al mercado externo y agroindustria <sup>2/</sup>	<b>24,6</b>			<b>-8,5</b>			<b>-2,0</b>
Café	17,3	142	0	-100,0	142	0	-100,0
Plátano	3,6	11 031	11 313	2,6	32 302	32 439	0,4
Cacao	1,9	422	356	-15,6	1 139	1 095	-3,9
Maíz Amarillo Duro	1,7	314	507	61,3	1 963	2 109	7,4
Orientada al mercado interno <sup>2/</sup>	<b>61,0</b>			<b>23,7</b>			<b>21,4</b>
Arroz cáscara	27,4	28 547	36 654	28,4	81 348	100 656	23,7
Yuca	4,8	15 534	18 216	17,3	43 327	47 380	9,4
Papa	2,6	3 884	5 477	41,0	8 359	14 685	75,7
Frijol G/S	1,2	73	108	47,4	485	548	13,1
Maíz Amiláceo	0,7	98	127	30,2	348	497	42,9
Piña	0,6	1 831	2 026	10,6	5 223	5 750	10,1
Papaya	0,4	1 454	1 546	6,4	3 823	4 167	9,0
Maíz Choclo	0,2	698	811	16,2	1 038	1 763	69,9
Naranja	0,2	502	561	11,8	1 331	1 318	-0,9
Limón	0,2	599	669	11,7	1 620	1 822	12,5
<b>PECUARIO</b>	<b>14,4</b>			<b>1,2</b>			<b>1,3</b>
Ave	0,3	81	81	0,0	238	240	1,0
Huevo	0,4	159	169	5,9	485	484	-0,1
Vacuno	6,3	1 463	1 494	2,1	4 491	4 547	1,3
Leche	6,6	8 661	8 612	-0,6	24 743	24 907	0,7
Ovino	0,1	11	11	-1,8	33	33	-1,6
Porcino	0,7	190	205	7,8	576	628	8,9
Caprino	0,0	11	12	3,3	34	35	3,3
<b>SECTOR AGROPECUARIO</b>	<b>100,0</b>			<b>16,3</b>			<b>15,2</b>

1/ Cifras preliminares.

2/ Estimado a precios de 2007.

Fuente: Ministerio de Agricultura y Riego.

Elaboración: BCRP, Sucursal Piura. Departamento de Estudios Económicos.

En lo que va de la presente campaña agrícola (agosto 2018 - marzo 2019) se han instalado 70,0 mil hectáreas de cultivos transitorios, mayor en 2,1 por ciento a la campaña previa. En este periodo se registraron mayores siembras de arroz cáscara (12,1 por ciento), papa (15,8 por ciento), yuca (6,7 por ciento) y olluco (19,5 por ciento).

En el mes bajo análisis, los despachos de cemento se redujeron en 28,3 por ciento interanual. En enero-marzo de 2019, este indicador disminuyó en 31,6 por ciento en un contexto de menor inversión pública (-41,4 por ciento).

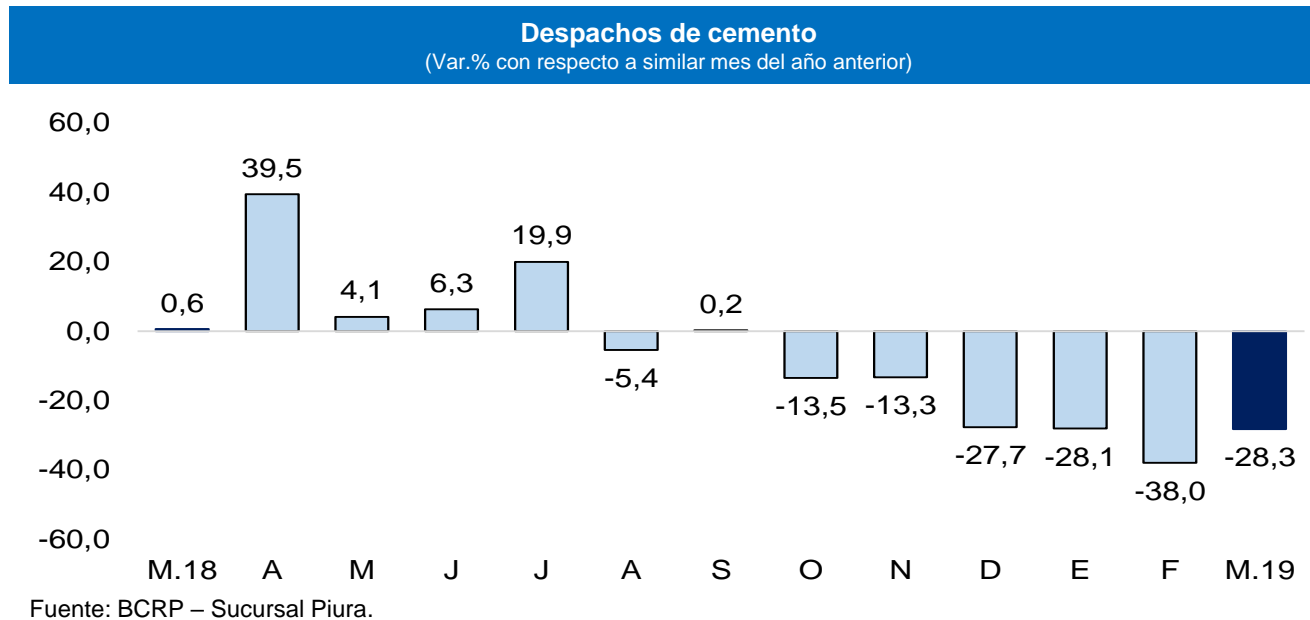

En marzo 2019, las exportaciones en Amazonas sumaron US\$ 0,2 millones, menores en 67,9 por ciento interanual, por la disminución de las ventas de café (-63,9 por ciento). En el primer trimestre del año, los principales destinos fueron: Canadá (32,6 por ciento), Suecia (17,2 por ciento), Bélgica (11,9 por ciento), Estados Unidos (9,9 por ciento), entre otros.

**Exportaciones por grupo de productos 1/  
(Valor FOB en millones de US\$)**

	Estructura % 2017	Marzo			Enero - Marzo		
		2018	2019	Var %	2018	2019	Var %
<b>PRODUCTOS TRADICIONALES</b>	<b>97,7%</b>	<b>0,5</b>	<b>0,2</b>	<b>-63,9</b>	<b>4,5</b>	<b>3,5</b>	<b>-22,6</b>
Agropecuario	97,7%	0,5	0,2	-63,9	4,5	3,5	-22,6
<b>PRODUCTOS NO TRADICIONALES</b>	<b>2,3%</b>	<b>0,1</b>	<b>0,0</b>	<b>-100,0</b>	<b>0,2</b>	<b>0,2</b>	<b>26,9</b>
Agropecuario	2,3%	0,1	0,0	-100,0	0,2	0,2	26,9
Otros	0,0%	0,0	0,0	n.d.	0,0	0,0	--
<b>TOTAL EXPORTACIONES</b>	<b>100,0%</b>	<b>0,6</b>	<b>0,2</b>	<b>-67,9</b>	<b>4,7</b>	<b>3,7</b>	<b>-20,6</b>

1/ Cifras preliminares

Fuente: SUNAT.

Elaboración: BCRP Sucursal Piura. Departamento de Estudios Económicos

En marzo 2019, los créditos crecieron 9,0 por ciento interanual, tasa menor a la de marzo 2018 (16,7 por ciento). Por tipo de moneda, los créditos en soles crecieron en 9,1 por ciento interanual; compensando las menores colocaciones en moneda extranjera (-32,6 por ciento) que representaron solo el 0,1 por ciento del total.

## Crédito

(Saldos a fin de periodo en millones de soles)

	SalDOS en millones de soles con TCF 1/		Tasa de crecimiento (%)	
	Feb-19	Mar-19	Mes	12 Meses
<b>POR TIPO DE CRÉDITO</b>				
<b>Empresas</b>	472	477	1,0	5,2
<b>Personas</b>	247	251	1,4	17,2
Consumo	205	208	1,6	18,3
Hipotecario	42	42	0,4	12,2
<b>TOTAL</b>	<b>719</b>	<b>728</b>	<b>1,2</b>	<b>9,0</b>
<b>POR TIPO DE MONEDA</b>				
MN	718	727	1,2	9,1
ME (Mill. US\$)	0	0	0,2	-32,6

1/ TCF = Tipo de Cambio Fijo (S/ 3,37 por US\$)

Fuente: SBS y AFP.

Elaboración: BCRP, Sucursal Piura. Departamento de Estudios Económicos.

- **La tasa de morosidad** en febrero 2019 fue de 6,4 por ciento, 1,5 puntos porcentuales por debajo de la febrero 2018, aunque aún por encima del promedio nacional (3,6 por ciento). Las cajas municipales registraron un nivel de morosidad de 5,9 por ciento, las financieras de 2,3 por ciento, banca múltiple de 7,5 por ciento, Edpymes de 3,0 por ciento, Banco de la Nación de 1,6 por ciento y Agrobanco de 62,5 por ciento.

## Crecimiento del crédito

(Var.% nominal con respecto a similar mes del año anterior)

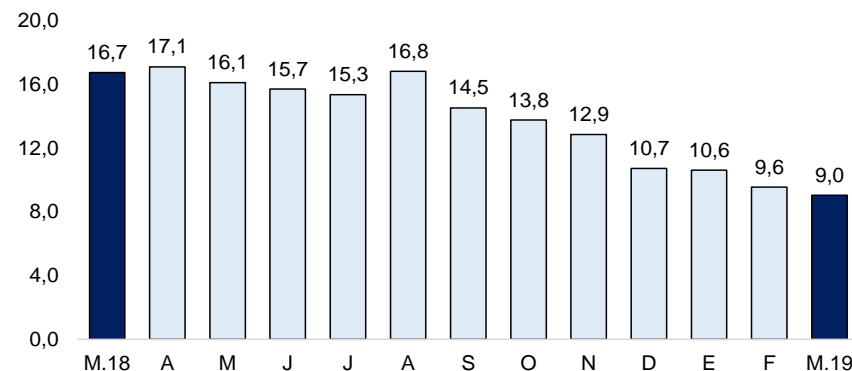

Fuente: SBS y AFP

## Tasa de morosidad 1/

(Porcentaje)

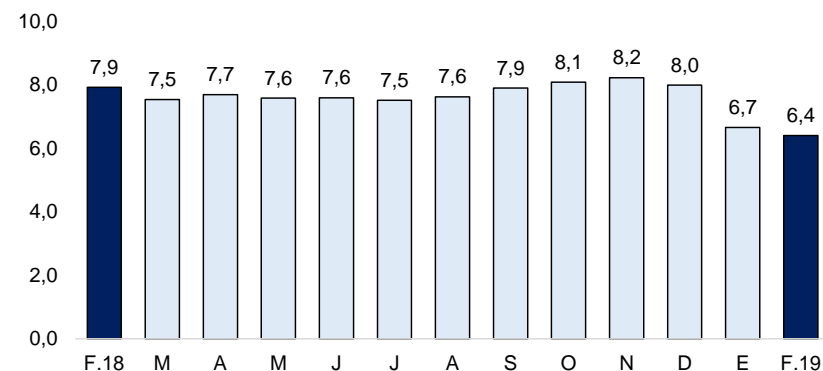

1/ Morosidad = (créditos vencidos + créditos en cobranza judicial) / colocaciones brutas.

En marzo 2019, los depósitos en instituciones financieras crecieron en 3,0 por ciento, tasa inferior a la registrada en marzo 2018 (21,5 por ciento). Por tipo de moneda, los depósitos en soles incrementaron en 3,1 por ciento interanual, y los depósitos en moneda extranjera aumentaron en 1,0 por ciento.

### Depósitos

(Saldos a fin de periodo en millones de soles)

	Saldos en millones de soles con TCF 1/		Tasa de crecimiento (%)	
	Feb-19	Mar-19	Mes	12 Meses
<b>POR TIPO DE DEPÓSITO</b>				
Vista	138	138	-0,2	0,0
Ahorro	244	228	-6,6	1,9
Plazo	57	58	0,8	16,6
<b>TOTAL</b>	<b>440</b>	<b>424</b>	<b>-3,6</b>	<b>3,0</b>
<b>POR TIPO DE MONEDA</b>				
MN	425	408	-4,0	3,1
ME (Mill. US\$)	4	5	9,1	1,0

1/ TCF = Tipo de Cambio Fijo (S/ 3,37 por US\$)

Fuente: SBS y AFP.

Elaboración: BCRP, Sucursal Piura. Departamento de Estudios Económicos.

### Crecimiento de los depósitos

(Var. % nominal con respecto a similar mes del año anterior)

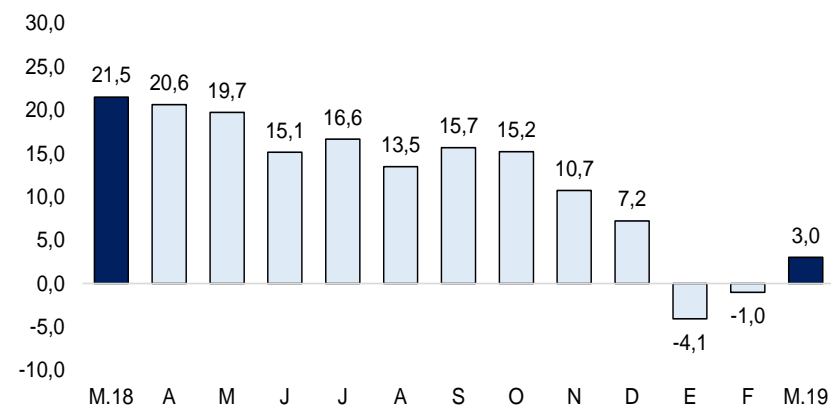

Fuente: SBS y AFP

En marzo 2019, la inversión pública fue S/ 27,5 millones, menor en 36,3 por ciento interanual, principalmente a nivel del Gobierno Nacional (-62,2 por ciento) en obras de agua y saneamiento (de S/ 4,3 millones en marzo de 2018 a S/ 0,8 millones en marzo de 2019).

## Inversión pública 1/ (En millones de soles)

	MARZO			ENERO - MARZO		
	2018	2019	Var.% real	2018	2019	Var.% real
Gobierno Nacional	14	5	-62,2	34	15	-56,7
Gobierno Regional	11	7	-34,4	33	13	-60,6
Gobiernos Locales	18	15	-17,3	31	30	-4,4
<b>Inversión Pública</b>	<b>42</b>	<b>27</b>	<b>-36,3</b>	<b>98</b>	<b>59</b>	<b>-41,4</b>

1/ Información actualizada al 31 de marzo de 2019.

2/ Comprende el gasto en remuneraciones, pensiones, bienes y servicios.

Fuente: MEF.

Elaboración: BCRP - Sucursal Piura. Departamento de Estudios Económicos.

## Crecimiento de la inversión pública (Var.% real con respecto a similar mes del año anterior)

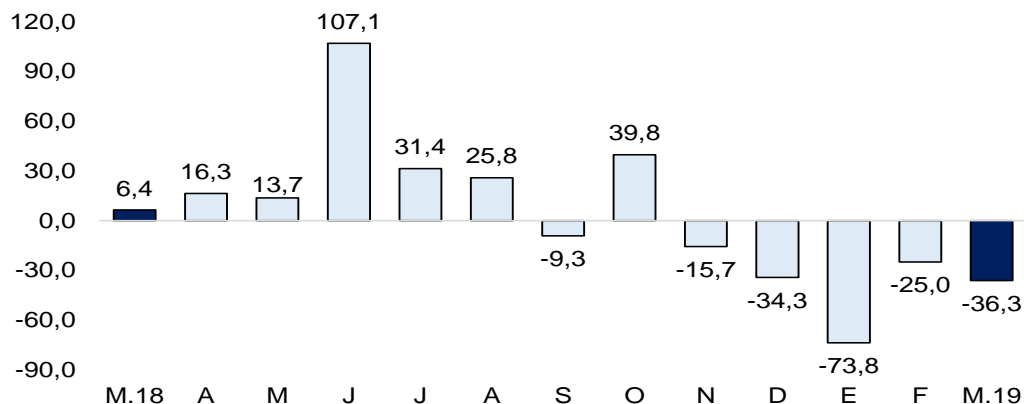

Fuente: MEF.

- A marzo de 2019, **se ejecutó** el 5,7 por ciento del Presupuesto Institucional Modificado (PIM), ascendente a S/ 1 027 millones. El Gobierno Nacional registró un avance del 3,3 por ciento; el Regional, del 3,8 por ciento y las municipalidades, del 13,6 por ciento
- En marzo 2019, la inversión pública del **Gobierno Nacional** decreció 62,2 por ciento interanual, principalmente en obras de agua y saneamiento (de S/ 4,3 millones en marzo de 2018 a S/ 0,8 millones en marzo de 2019). En el mes, los principales proyectos fueron: Electrificación de localidades del distrito de Bagua Grande, con S/ 0,5 millones (9,3 por ciento de su PIM); y el fortalecimiento del desarrollo local en áreas de la sierra y la selva alta del Perú con S/ 0,4 millones (100,0 por ciento de su PIM).
- La inversión pública del **Gobierno Regional** se redujo en 34,4 por ciento interanual en marzo, principalmente en instalaciones educativas (de S/ 2,2 millones en marzo de 2018 a S/ 1,7 millones en marzo 2019). En el mes, destaca: Construcción y mejoramiento del camino vecinal La Unión-El Líbano-Sta Cruz-La Primavera en Rodríguez de Mendoza con S/ 1,5 millones (64,4 por ciento de su PIM) y el mejoramiento del servicio de transitabilidad vehicular, carretera a Kuelap desde La Progresiva hasta estación de embarque teleférico distrito de Tingo con S/ 0,8 millones (34,7 por ciento de su PIM).