

**BANCO CENTRAL DE RESERVA DEL PERÚ**  
**SUCURSAL PIURA**



**PIURA: Síntesis de Actividad Económica**  
**Diciembre 2018<sup>1</sup>**

**Departamento de Estudios Económicos**

---

<sup>1</sup> En el presente informe participaron (en orden alfabético): Luis Casaverde Antón, Víctor Chávez Bohórquez, José Lupú Figallo y Julio Ortíz Berrú.

## ÍNDICE

	<i>Página</i>
<b>RESUMEN EJECUTIVO.....</b>	<b>3</b>
<b>I. ACTIVIDAD PRODUCTIVA.....</b>	<b>4</b>
1. Actividad primaria.....	4
1.1 Sector agropecuario.....	4
1.2 Sector pesca.....	5
<b>1.3 Sector hidrocarburos.....</b>	<b>6</b>
2. Otros indicadores sectoriales.....	6
2.1 Sector manufactura.....	6
2.2 Sector construcción.....	7
<b>II. SECTOR EXTERNO.....</b>	<b>8</b>
1. Exportaciones.....	8
<b>III. CRÉDITO Y DEPÓSITOS.....</b>	<b>9</b>
1. Créditos.....	9
2. Depósitos.....	10
<b>IV. EJECUCIÓN DEL PRESUPUESTO DE GASTOS DEL GOBIERNO GENERAL.....</b>	<b>11</b>
1. Gasto corriente no financiero.....	11
2. Gasto de capital.....	12
<b>V. ANEXOS.....</b>	<b>13</b>

## RESUMEN EJECUTIVO

### Principales hechos de importancia

- En diciembre los **principales indicadores** mostraron un desempeño mixto; así creció la pesca (39,8 por ciento), los despachos de cemento (27,5 por ciento), las exportaciones (15,7 por ciento) y la inversión pública (41,4 por ciento), en tanto se contrajo el sector agropecuario (-10,5 por ciento), de hidrocarburos (-3,9 por ciento) y la manufactura (-14,0 por ciento).
- En el año 2018, los **indicadores económicos de Piura** mostraron un desempeño positivo: el sector agropecuario creció 11,6 por ciento, la pesca en 21,7 por ciento, los hidrocarburos en 7,8 por ciento, la producción industrial en 7,4 por ciento, los desechos de cemento en 23,7 por ciento, las exportaciones en 30,0 por ciento y la inversión pública en 46,2 por ciento.

### Actividad primaria

- En diciembre de 2018, el sector **agropecuario** se contrajo en 10,5 por ciento respecto a similar mes del año previo, debido a la menor producción agrícola (-11,5 por ciento) de productos como limón (-20,5 por ciento), mango (-1,4 por ciento) y uva (-33,4 por ciento). En el año el sector agropecuario creció 11,6 por ciento respecto al año previo.
- En diciembre, la actividad **pesquera** se incrementó en 39,8 por ciento interanual, debido al mayor desembarque de especies para la elaboración de conservas (413,8 por ciento) y de congelado (26,6 por ciento). En 2018, el sector creció 21,7 por ciento, principalmente por el mayor desembarque para congelado (24,3 por ciento).
- En diciembre, la producción de **hidrocarburos** disminuyó 3,9 por ciento interanual, por la menor producción de petróleo crudo (-4,3 por ciento). En 2018, la producción de hidrocarburos en la región se incrementó en 7,8 por ciento, por la mayor extracción de petróleo crudo (8,0 por ciento) y gas natural (4,0 por ciento); en un contexto de mejores precios internacionales de petróleo (US\$ 65 el barril<sup>2</sup> en promedio durante 2018).

### Otros indicadores de actividad económica

- En diciembre, la **manufactura** se contrajo en 14,0 por ciento interanual, por el menor dinamismo en las ramas primarias (-16,6 por ciento), atenuado parcialmente por el crecimiento de las no primarias (12,8 por ciento). En el año, el sector creció 7,4 por ciento, debido al impulso de la ramas primarias (7,5 por ciento) y no primarias (6,0 por ciento).
- En diciembre de 2018, las **exportaciones** de Piura sumaron US\$ 312,3 millones, superiores en 15,7 por ciento a las de similar mes del año previo, por las mayores ventas de productos no tradicionales (12,7 por ciento) y tradicionales (30,2 por ciento). En el año, las exportaciones sumaron US\$ 2 718,6 millones, superiores en 30,0 por ciento a las de 2017.
- Los despachos de **cemento** crecieron 27,5 en el mes y 23,7 por ciento en el año, este último en línea con la mayor inversión pública registrada en Piura (46,2 por ciento).

CUADRO N° 1  
PIURA: VARIACIÓN INTERANUAL DE OTROS INDICADORES DE ACTIVIDAD ECONÓMICA

	Mar.18	Abr.18	May.18	Jun.18	Jul.18	Ago.18	Set.18	Oct.18	Nov.18	Dic.18
Producción industrial 1/	↑ 46,5	↑ 12,6	↑ 36,8	↑ 5,4	↓ -2,3	↓ -2,5	↓ -6,4	↑ 13,1	↑ 12,0	↓ -14,0
Despachos de cemento 1/	↑ 59,9	↑ 66,7	↑ 17,5	↑ 13,6	↑ 19,6	↑ 2,9	↑ 12,6	↑ 35,8	↑ 35,9	↑ 27,5
Exportaciones 2/	↑ 33,9	↑ 59,3	↑ 55,0	↑ 41,0	↑ 40,3	↑ 29,2	↑ 17,3	↑ 28,2	↑ 21,7	↑ 15,7
Crédito total 2/	↑ 8,9	↑ 6,9	↑ 7,0	↑ 6,8	↑ 5,9	↑ 5,6	↑ 3,9	↑ 4,7	↑ 4,7	n.d.
Inversión pública 1/	↑ 7,5	↑ 80,0	↑ 122,8	↑ 86,3	↑ 40,3	↑ 20,5	↑ 13,2	↑ 67,4	↑ 83,4	↑ 41,4

1/ En términos reales. 2/ En términos nominales.

Fuentes: BCRP-Sucursales, PRODUCE, PETROPERU, Cementos Pacasmayo, SBS, SUNAT y MEF.

<sup>2</sup> Cotización precio petróleo WTI (West Texas Intermediate)



## I. ACTIVIDAD PRODUCTIVA

## 1. Actividad primaria

## 1.1 Sector agropecuario

- En diciembre de 2018, el sector agropecuario se contrajo 10,5 por ciento respecto a similar mes del año previo, debido a la menor producción agrícola (-11,5 por ciento) de productos como limón (-20,5 por ciento), mango (-1,4 por ciento) y uva (-33,4 por ciento).
- En el año 2018, el sector agropecuario creció 11,6 por ciento respecto al año previo, por la mayor producción agrícola (13,3 por ciento) de productos como arroz cáscara (35,5 por ciento), plátano (53,3 por ciento) y limón (120,8 por ciento), los cuales mostraron una recuperación en sus rendimientos luego de que el año previo fueran afectados por el Niño Costero. Por su parte, la producción pecuaria creció 5,2 por ciento, reflejando la mayor oferta de ave (12,6 por ciento), leche (10,9 por ciento) y huevos (4,1 por ciento).

CUADRO N° 2  
PIURA: SECTOR AGROPECUARIO 1/  
(En toneladas)

Subsectores	Estructura Porcentual 2017 <sup>2/</sup>	Diciembre			Enero - Diciembre		
		2017	2018	Var. %	2017	2018	Var. %
<b>AGRÍCOLA</b>	<b>77,9</b>			<b>-11,5</b>			<b>13,3</b>
<b>Orientada al mercado externo y agroindustria 2/</b>	<b>47,9</b>			<b>-18,0</b>			<b>-0,1</b>
Mango	11,2	97 399	96 032	-1,4	274 074	267 398	-2,4
Uva	23,9	114 914	76 551	-33,4	223 491	167 160	-25,2
Plátano	5,2	18 216	28 158	54,6	204 984	314 303	53,3
Maíz Amarillo Duro	3,0	10 222	13 410	31,2	61 767	46 845	-24,2
Frijol Caupí	1,0	394	275	-30,2	8 887	3 043	-65,8
Piquillo	0,4	50	9	-82,0	3 815	15 315	301,4
Palta	0,7	152	19	-87,5	8 364	5 266	-37,0
Cacao	0,2	116	135	16,4	599	1 670	178,8
Páprika	0,5	51	8	-84,3	1 011	2 973	194,1
<b>Orientada al mercado intern</b>	<b>30,0</b>			<b>1,1</b>			<b>34,8</b>
Arroz cáscara	23,2	101 320	107 595	6,2	378 864	513 515	35,5
Limón	2,2	15 410	12 244	-20,5	67 137	148 215	120,8
Papa	0,6	2 223	2 119	-4,7	18 681	15 669	-16,1
Arveja G/S	0,4	0	68	n.d.	3 687	2 809	-23,8
Camote	0,4	920	73	-92,1	12 451	6 067	-51,3
Trigo	0,7	0	0	n.d.	11 331	11 126	-1,8
Yuca	0,2	384	1 975	414,3	6 660	6 834	2,6
Cebolla	0,1	0	536	n.d.	3 038	2 817	-7,3
<b>PECUARIO</b>	<b>22,1</b>			<b>0,2</b>			<b>5,2</b>
Ave	10,0	3 484	3 539	1,6	35 247	39 703	12,6
Vacuno	4,9	1 282	1 238	-3,4	15 059	14 014	-6,9
Leche	2,3	2 643	2 833	7,2	37 240	41 316	10,9
Huevo	1,0	324	405	25,1	4 248	4 422	4,1
Ovino	1,2	234	255	9,1	3 399	3 291	-3,2
Porcino	1,7	599	649	8,2	6 319	6 730	6,5
Caprino	0,9	0	0	n.d.	0	0	n.d.
<b>SECTOR AGROPECUARIO</b>	<b>100,00</b>			<b>-10,5</b>			<b>11,6</b>

1/ Cifras preliminares.

2/ Estimado a precios de 2007.

Fuente: Ministerio de Agricultura y Riego.

Elaboración: BCRP, Sucursal Piura. Departamento de Estudios Económicos.

- En lo que va de la campaña agrícola (agosto-diciembre 2018), se han instalado 22,1 mil hectáreas de cultivos transitorios, 31,4 por ciento menos que en similar periodo de la campaña previa, principalmente por las menores siembras de arroz (-64,6 por ciento), ello en un contexto de menor disponibilidad hídrica en Piura durante dicho periodo.

**CUADRO N° 3**  
**PIURA: SUPERFICIE SEMBRADA 1/**  
(Hectáreas)

CULTIVO	Campaña Agrícola <sup>2/</sup>		Variación	
	2017/2018	2018/2019	Absoluta	Porcentual
<b>CULTIVOS TRANSITORIOS</b>	<b>32 164</b>	<b>22 069</b>	<b>-10 095</b>	<b>-31,4</b>
Arroz	19 652	6 964	-12 688	-64,6
Frijol Caupí	916	1 745	829	90,5
Maíz Amarillo Duro	5 907	5 252	- 655	-11,1
Papa	706	609	- 97	-13,7
Yuca	239	154	- 85	-35,6
Otros	3 199	2 625	- 574	-17,9
<b>CULTIVOS PERMANENTES</b>	<b>634</b>	<b>1 088</b>	<b>454</b>	<b>71,6</b>
Limón	57	133	76	133
Mango	72	479	407	565
Uva	74	257	183	247
Papaya	1	9	8	800
Plátano	430	210	- 220	- 51
<b>Total</b>	<b>32 798</b>	<b>23 157</b>	<b>-9 641</b>	<b>-29,4</b>

1/ Cifras preliminares. 2/ Corresponde a agosto-diciembre.

Fuente: MINAGRI. Elaboración: BCRP, Sucursal Piura. Departamento de Estudios Económicos.

## 1.2 Sector pesca

- En diciembre 2018, la actividad pesquera se incrementó en 39,8 por ciento interanual, debido al mayor desembarque de especies para la elaboración de conservas (413,8 por ciento) y de congelado (26,6 por ciento), en un contexto de adecuada disponibilidad de pota en Paita.
- En el año 2018, el sector creció 21,7 por ciento, principalmente por el mayor desembarque para congelado (24,3 por ciento) ante la mayor disponibilidad de pota en Paita.

**CUADRO N° 4**  
**PIURA: SECTOR PESCA 1/**  
(En toneladas)

	Diciembre			Enero - Diciembre		
	2017	2018	Var %	2017	2018	Var %
<b>Consumo Humano Directo</b>			<b>29,4</b>			<b>24,1</b>
Congelado	12 224	15 472	26,6	281 372	349 661	24,3
Enlatado	473	2 431	413,8	11 055	25 689	132,4
<b>Consumo Humano Indirecto</b>			<b>n.d.</b>			<b>-13,4</b>
Harina	0	13 486	n.d.	179 111	155 139	-13,4
<b>TOTAL</b>			<b>39,8</b>			<b>21,7</b>

1/ Estimado a precios de 2007.

Fuente: PRODUCE. Elaboración: BCRP Sucursal Piura. Departamento de Estudios Económicos.

**GRÁFICO N° 1**  
**PIURA: VARIACIÓN DE LA PESCA**  
(Variación % real respecto a similar mes del año anterior)

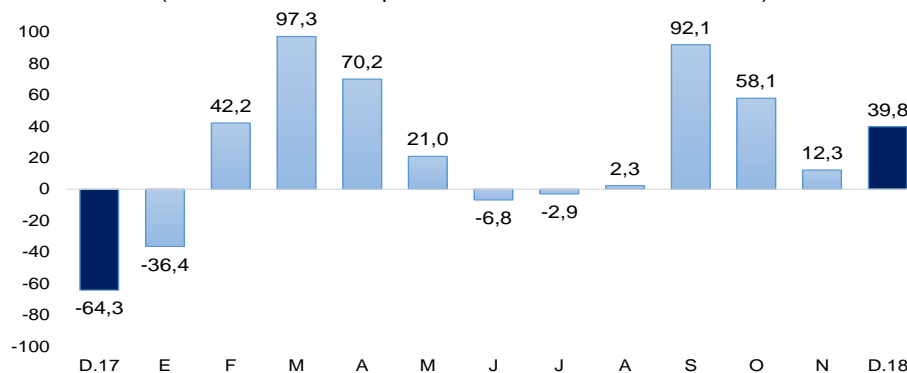

Fuente: PRODUCE.

### 1.3 Sector hidrocarburos

- En diciembre 2018, la producción de hidrocarburos se redujo en 3,9 por ciento interanual, principalmente por la menor producción de petróleo crudo (-4,3 por ciento), atenuado parcialmente por la mayor producción de gas natural (3,8 por ciento).
- En el año 2018, la producción de hidrocarburos en la región se incrementó en 7,8 por ciento con respecto a la del año previo, debido a la mayor extracción de petróleo crudo (8,0 por ciento) y gas natural (4,0 por ciento); como resultado de una mayor explotación de pozos petroleros en un contexto de mejores precios internacionales del petróleo (en promedio US\$ 64,8 el barril<sup>3</sup> en 2018, superior a los US\$ 50,9 el barril promedio de 2017).

**CUADRO N° 5**  
**PIURA: PRODUCCIÓN DE HIDROCARBUROS<sup>1/</sup>**  
(Variación % real respecto a similar periodo del año anterior)

	Diciembre			Enero - Diciembre		
	2017	2018	Var. %	2017	2018	Var. %
<b>GAS NATURAL</b>						
<b>(millones de p3)</b>	<b>1 459</b>	<b>1 514</b>	<b>3,8</b>	<b>15 868</b>	<b>16 500</b>	<b>4,0</b>
GMP	230	180	-22,0	2 660	2 223	-16,4
P. Monterrico	82	53	-35,3	838	884	5,6
Sapet	102	91	-10,1	1 058	1 052	-0,6
CNPC Perú	473	488	3,2	5 176	5 460	5,5
Olympic	280	420	49,9	3 546	4 199	18,4
Savia Perú	293	282	-3,5	2 590	2 681	3,5
<b>PETROLEO CRUDO</b>						
<b>(miles de barriles)</b>	<b>945</b>	<b>905</b>	<b>-4,3</b>	<b>10 403</b>	<b>11 237</b>	<b>8,0</b>
CNPC Perú	405	395	-2,4	4 085	4 827	18,2
P. Monterrico	10	10	-2,3	119	126	5,8
Sapet	110	124	12,8	1 133	1 377	21,6
Olympic	69	60	-13,1	989	716	-27,6
GMP	91	107	17,2	1 146	1 333	16,3
Savia Perú	255	203	-20,2	2 868	2 795	-2,5
<b>TOTAL 1/</b>			<b>-3,9</b>			<b>7,8</b>

1/ Variación porcentual en términos reales estimada a precios de 2007.

FUENTE: PERUPETRO

Elaboración: BCRP, Sucursal Piura. Departamento de Estudios Económicos.

## 2. Otros indicadores sectoriales

### 2.1 Sector manufactura

- En diciembre 2018, la producción industrial fue inferior en 14,0 por ciento a la de similar mes del año previo, principalmente por el menor dinamismo de las ramas primarias (-16,6 por ciento), en particular de productos derivados pesqueros (-14,6 por ciento) y aquellos obtenidos de la refinación de petróleo (-32,2 por ciento).
- En el año 2018 el sector creció 7,4 por ciento respecto al año previo, tanto por el impulso de las ramas primarias (7,5 por ciento) como de las no primarias (6,0 por ciento). En este año, destacó la mayor producción de derivados pesqueros (9,5 por ciento) por una mayor disponibilidad de papa, arroz pilado (35,9 por ciento) ante la mayor producción de arroz cáscara por la mejora de sus rendimientos luego del Niño Costero 2017, productos derivados del petróleo (1,2 por ciento), y cemento (6,8 por ciento).

<sup>3</sup> Cotización precio petróleo WTI (West Texas Intermediate)



**CUADRO N° 6**  
**PIURA: SECTOR MANUFACTURA 1/**  
 (Variación % real respecto a similar periodo del año anterior)

Ramas de actividad	Estructura % 2017 <sup>2/</sup>	Variación Anual (%)	
		Diciembre	Enero - Diciembre
<b>MANUFACTURA PRIMARIA</b>	<b>90,7</b>	<b>-16,6</b>	<b>7,5</b>
Derivados pesqueros	33,4	-14,6	9,5
Derivados de petróleo	48,8	-32,2	1,2
Arroz pilado	8,5	108,9	35,9
<b>MANUFACTURA NO PRIMARIA</b>	<b>9,3</b>	<b>12,8</b>	<b>6,0</b>
Cemento	6,6	22,8	6,8
Harina de trigo	2,2	0,0	0,0
Cáscara deshidratada de limón	0,3	-84,6	3,8
Aceite esencial de limón	0,0	n.d.	-36,6
Jugos de fruta	0,1	31,2	71,6
<b>SECTOR MANUFACTURA</b>	<b>100,0</b>	<b>-14,0</b>	<b>7,4</b>

1/ Cifras preliminares.

2/ Estimado a precios de 2007.

Fuente: Empresas Industriales, PRODUCE y Petroperú.

Elaboración: BCRP, Sucursal Piura. Departamento de Estudios Económicos.

**GRÁFICO N° 2**  
**PIURA: VARIACIÓN DE LA MANUFACTURA**  
 (Variación % real respecto a similar mes del año anterior)

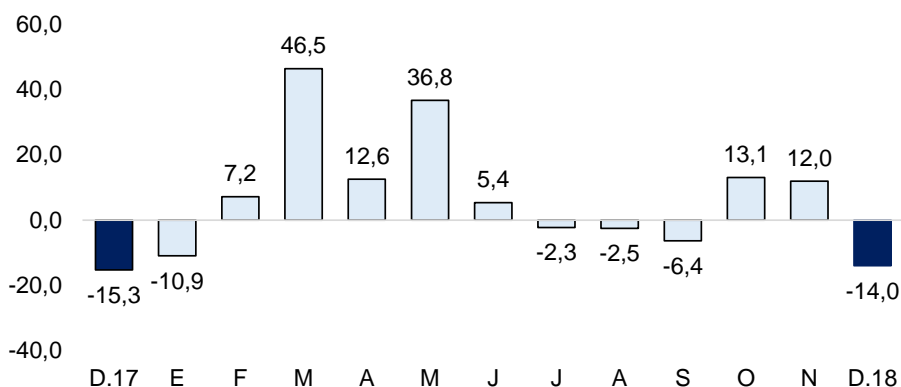

Fuente: BCRP - Sucursal Piura en base a información de MINAGRI, PETROPERU, PRODUCE y empresas.

## 2.2 Sector construcción

- En el mes bajo análisis, los despachos de cemento crecieron 27,5 por ciento respecto a diciembre de 2017, en línea con la mayor inversión pública registrada en Piura (41,4 por ciento), principalmente en infraestructura vial.
- En el año 2018, los despachos de cemento crecieron en 23,7 por ciento respecto al año previo, en parte por el impulso de la inversión pública registrada en Piura (46,2 por ciento).

**GRÁFICO N° 3**  
**PIURA: VARIACIÓN DE LOS DESPACHOS DE CEMENTO**  
 (Variación % real respecto a similar mes del año anterior)

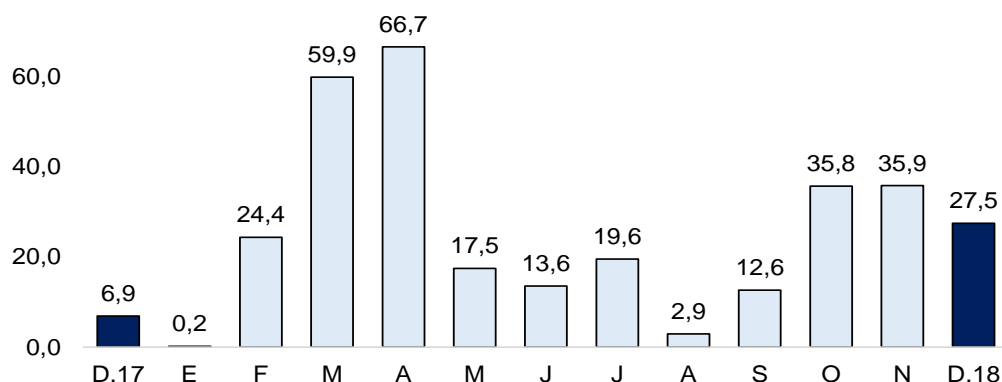

Fuente: BCRP Sucursal Piura

## II. SECTOR EXTERNO

### 1. Exportaciones

- En diciembre de 2018, las exportaciones de Piura sumaron US\$ 312,3 millones, superiores en 15,7 por ciento a las de similar mes del año previo, por las mayores ventas de productos no tradicionales (12,7 por ciento) y tradicionales (30,2 por ciento).
- En las no tradicionales (US\$ 251,7 millones), destacó el mayor envío de productos agropecuarios (22,0 por ciento), principalmente de uvas (36,7 por ciento), mangos (6,7 por ciento) y conservas de pimienta piquillo (173,5 por ciento). Por su parte, en las tradicionales (US\$ 60,6 millones) destacó la mayor exportación de petróleo y derivados (27,6 por ciento).
- En 2018, las exportaciones de Piura alcanzaron los US\$ 2 718,6 millones, mayores en 30,0 por ciento a las del año previo (US\$ 2 090,6 millones), principalmente por los mayores envíos no tradicionales de productos agropecuarios (31,6 por ciento) y pesqueros (47,6 por ciento). Los principales destinos de estas exportaciones fueron: Estados Unidos (24,9 por ciento), Países Bajos (10,5 por ciento), China (7,6 por ciento), entre otros.

**CUADRO N° 7**  
**PIURA: EXPORTACIONES POR GRUPO DE PRODUCTOS 1/**  
 (Valor FOB en millones de US\$)

	Estructura %	Diciembre			Enero - Diciembre		
	2017	2017	2018	Var %	2017	2018	Var %
<b>PRODUCTOS TRADICIONALES</b>	<b>30,6%</b>	<b>46,5</b>	<b>60,6</b>	<b>30,2</b>	<b>639,1</b>	<b>744,8</b>	<b>16,5</b>
Pesquero	8,5%	2,2	7,1	216,5	178,4	141,8	-20,5
Agropecuario	1,7%	4,8	3,5	-27,9	36,2	19,2	-47,1
Minería	0,9%	2,7	3,1	15,6	18,8	46,0	144,2
Petróleo y derivados	19,4%	36,8	46,9	27,6	405,6	537,8	32,6
<b>PRODUCTOS NO TRADICIONALES</b>	<b>69,4%</b>	<b>223,3</b>	<b>251,7</b>	<b>12,7</b>	<b>1 451,5</b>	<b>1 973,8</b>	<b>36,0</b>
Agropecuario	30,6%	151,2	184,5	22,0	640,1	842,4	31,6
Pesquero	25,0%	41,3	29,1	-29,6	522,8	771,6	47,6
Textil	0,0%	0,0	0,1	n.d.	1,0	0,6	-43,3
Maderas y Papeles	0,0%	0,0	0,0	190,1	0,4	0,4	12,2
Químico	2,9%	4,4	12,6	182,7	61,4	81,5	32,9
Minería No Metálica	10,5%	26,1	24,8	-5,1	219,2	251,3	14,6
Sidero-Metalúrgico y Joyería	0,0%	0,0	0,0	-33,4	0,7	0,6	-14,6
Metal-Mecánico	0,3%	0,2	0,6	231,2	5,4	24,7	356,7
Resto de No Tradicionales	0,0%	0,0	0,0	120,1	0,5	0,6	22,1
<b>TOTAL EXPORTACIONES</b>	<b>100,0%</b>	<b>269,8</b>	<b>312,3</b>	<b>15,7</b>	<b>2 090,6</b>	<b>2 718,6</b>	<b>30,0</b>

1/ Cifras preliminares

Fuente: SUNAT. Elaboración: BCRP Sucursal Piura. Departamento de Estudios Económicos



### III. CRÉDITO Y DEPÓSITOS

#### 1. Créditos

- En noviembre, los **créditos** en Piura se incrementaron en 4,7 por ciento interanual, tasa menor a la registrada en noviembre 2017 (8,4 por ciento). En el mes, el crédito en soles creció 5,3 por ciento y en moneda extranjera en 1,4 por ciento. La tasa de dolarización fue 15,3 por ciento.

**CUADRO N° 8**  
**PIURA: CRÉDITOS 1/**

	Saldos en millones de soles con TCF 1/		Tasa de crecimiento (%)	
	Oct-18	Nov-18	Mes	12 Meses
<b>POR TIPO DE CRÉDITO</b>				
<b>Empresas</b>	<b>4 065</b>	<b>4 085</b>	<b>0,5</b>	<b>0,1</b>
<b>Personas</b>	<b>3 301</b>	<b>3 398</b>	<b>3,0</b>	<b>10,9</b>
Consumo	2 485	2 553	2,7	10,7
Hipotecario	816	845	3,6	11,2
<b>TOTAL</b>	<b>7 366</b>	<b>7 483</b>	<b>1,6</b>	<b>4,7</b>
<b>POR TIPO DE MONEDA</b>				
MN	6 236	6 339	1,7	5,3
ME (Mill. US\$)	349	353	1,2	1,4

1/ TCF = Tipo de Cambio Fijo (S/ 3,24 por US\$)

Fuente: SBS y AFP.

Elaboración: BCRP, Sucursal Piura. Departamento de Estudios Económicos.

**GRÁFICO N° 4**  
**PIURA: VARIACIÓN DEL CREDITO 1/**  
(Variación % respecto a similar mes del año anterior)

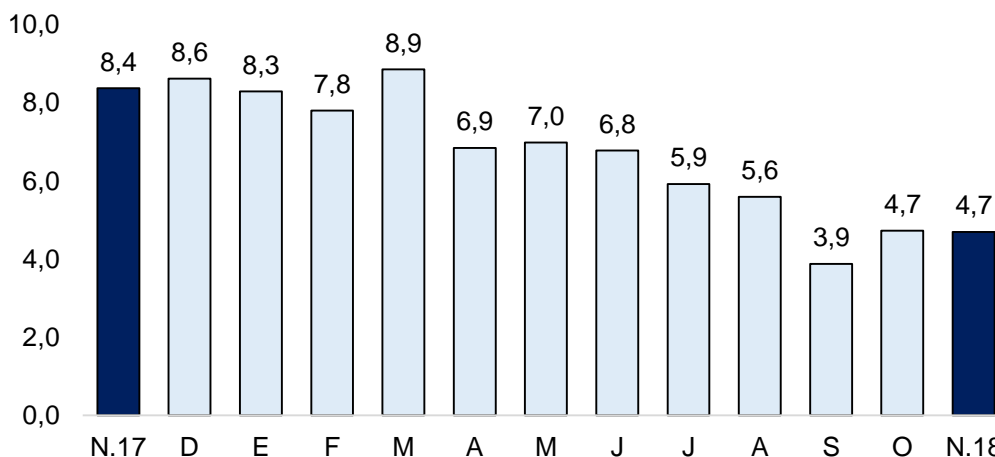

Fuente: SBS y AFP

1/ Comprende banca múltiple, cajas municipales, cajas rurales, edpymes y financieras.

- En cuanto al tipo de crédito, el financiamiento a personas aumentó 10,9 por ciento respecto a noviembre del año pasado, debido al mayor crédito de consumo (10,7 por ciento) e hipotecario (11,2 por ciento). Las colocaciones a empresas crecieron en 0,1 por ciento.

**GRÁFICO N° 5**  
**PIURA: VARIACIÓN POR TIPO DE CRÉDITO**  
 (Variación % respecto a similar mes del año anterior)

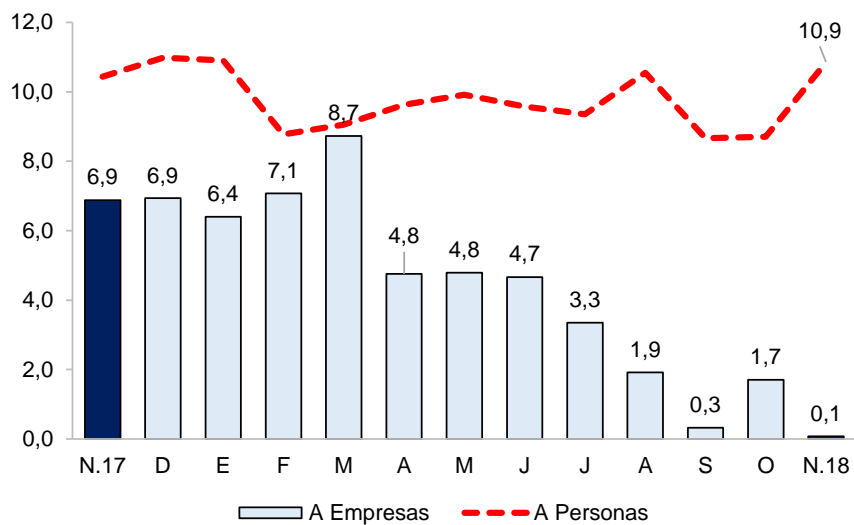

Fuente: SBS y AFP.

- En octubre, la tasa de morosidad fue de 6,1 por ciento, 0,3 puntos porcentuales más que igual mes de 2017 y por encima de la mora promedio a nivel nacional (3,7 por ciento). La morosidad de las cajas municipales fue 11,3 por ciento; empresas financieras, 5,1 por ciento; banca múltiple, 4,9 por ciento; Edpymes, 5,3 por ciento y Banco de la Nación, 2,0 por ciento.

**GRÁFICO N° 6**  
**PIURA: TASA DE MOROSIDAD**  
 (En porcentaje)

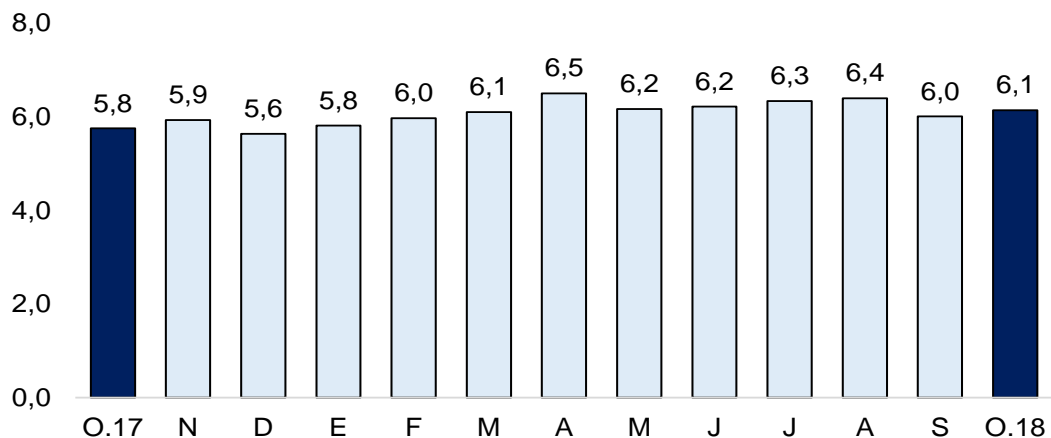

Fuente: SBS y AFP.

Elaboración: BCRP - Sucursal Piura. Departamento de Estudios Económicos.

## 2. Depósitos

- En noviembre, los **depósitos** mostraron una expansión interanual de 4,2 por ciento, frente a un crecimiento de 7,5 por ciento en igual mes del año previo. Las captaciones en soles aumentaron en 1,6 por ciento y las de moneda extranjera en 13,1 por ciento.
- Según tipo de depósito, los depósitos a plazo representaron el 43,9 por ciento del total y mostraron una reducción interanual de 10,5 por ciento; en tanto, los ahorros corrientes y depósitos a la vista, que representaron el 33,7 y 22,5 por ciento del total, respectivamente, registraron un crecimiento de 15,5 y 26,3 por ciento.

**CUADRO N° 9**  
**PIURA: DEPÓSITOS 1/**  
(Saldos en millones de soles)

	SalDOS en millones de soles con TCF 1/		Tasa de crecimiento (%)	
	Oct-18	Nov-18	Mes	12 Meses
<b>POR TIPO DE DEPÓSITO</b>				
Vista	934	1 019	9,1	26,3
Ahorro	1 520	1 525	0,3	15,5
Plazo	1 987	1 987	0,0	-10,5
<b>TOTAL</b>	<b>4 441</b>	<b>4 531</b>	<b>2,0</b>	<b>4,2</b>
<b>POR TIPO DE MONEDA</b>				
MN	3 362	3 427	1,9	1,6
ME (Mill. US\$)	333	341	2,3	13,1

1/ TCF = Tipo de Cambio Fijo (S/ 3,24 por US\$)

Fuente: SBS y AFP. Elaboración: BCRP, Sucursal Piura. Departamento de Estudios Económicos.

**GRÁFICO N° 7**  
**PIURA: VARIACIÓN DE LOS DEPÓSITOS 1/**  
(Variación % respecto a similar mes del año anterior)

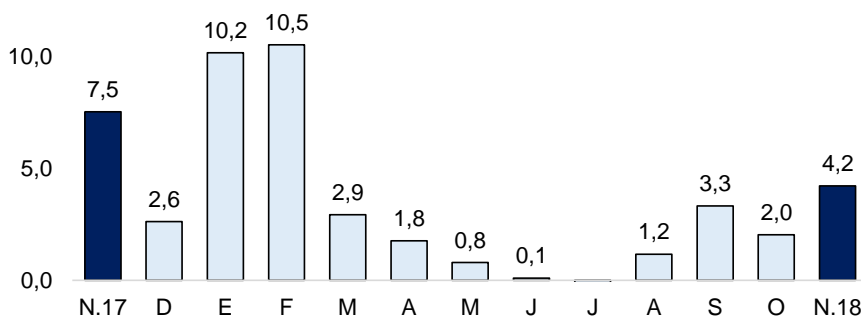

1/ Comprende banca múltiple, cajas municipales, cajas rurales y financieras. Fuente: SBS y AFP

#### IV. EJECUCIÓN DEL PRESUPUESTO DE GASTOS DEL GOBIERNO GENERAL

##### 1. Gasto corriente no financiero

- En diciembre, el gasto público corriente no financiero (S/ 455,9 millones) fue inferior en 21,2 por ciento interanual, principalmente en la adquisición de bienes y contratación de servicios del Gobierno Nacional (-62,6 por ciento) y Regional (-25,3 por ciento).
- En el año 2018, el gasto público corriente fue de S/ 3 991,2 millones, menor en 2,1 por ciento en términos reales al año previo; por la menor adquisición de bienes y contratación de servicios (-33,9 por ciento) a nivel del Gobierno Nacional.

**CUADRO N° 10**  
**PIURA: GASTO PÚBLICO 1/2**  
(Millones de soles)

	DICIEMBRE			ENERO - DICIEMBRE		
	2017	2018	Var.% real	2017	2018	Var.% real
Gobierno Nacional	233	158	-33,8	1 907	1 681	-12,8
Gobierno Regional	248	207	-18,4	1 495	1 603	5,8
Gobiernos Locales	85	91	4,9	626	706	11,3
<b>TOTAL</b>	<b>566</b>	<b>456</b>	<b>-21,2</b>	<b>4 028</b>	<b>3 991</b>	<b>-2,1</b>

1/ Información actualizada al 31 de diciembre de 2018.

2/ Comprende el gasto en remuneraciones, pensiones, bienes y servicios.

Fuente: MEF. Elaboración: BCRP - Sucursal Piura. Departamento de Estudios Económicos.

## 2. Gasto de capital

- En diciembre, la inversión pública en Piura fue S/ 489,7 millones, mayor en 41,4 por ciento interanual en términos reales, principalmente por la mayor inversión pública a nivel de Gobierno Regional (133,5 por ciento) en infraestructura vial (235,3 por ciento).
- En el año, la inversión pública fue S/ 2 053,4 millones, mayor en 46,2 por ciento respecto al año previo. En este año, destacó la mayor inversión pública del Gobierno Regional (152,4 por ciento), principalmente en obras viales (de S/ 44,8 millones en 2017 a S/ 204,2 millones en 2018) y agrícolas (de S/ 47,2 millones en 2017 a S/ 144,0 millones en 2018).

**CUADRO N° 11**  
**PIURA: INVERSIÓN PÚBLICA 1/ 2/**  
(Millones de soles)

	DICIEMBRE			ENERO - DICIEMBRE		
	2017	2018	Var.% real	2017	2018	Var.% real
Gobierno Nacional	65	125	87,5	394	573	43,3
Gobierno Regional	78	187	133,5	268	687	152,4
Gobiernos Locales	195	177	-11,0	721	793	8,3
<b>Inversión Pública</b>	<b>339</b>	<b>490</b>	<b>41,4</b>	<b>1 383</b>	<b>2 053</b>	<b>46,2</b>

1/ Información actualizada al 31 de diciembre de 2018

2/ Comprende el gasto en remuneraciones, pensiones, bienes y servicios.

Fuente: MEF. Elaboración: BCRP - Sucursal Piura. Departamento de Estudios Económicos.

**GRÁFICO N° 8**  
**PIURA: VARIACIÓN DE LA INVERSIÓN PÚBLICA**  
(Variación % real)

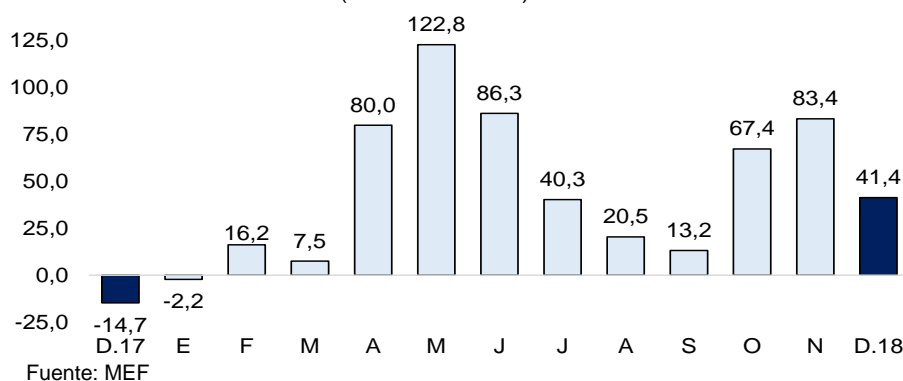

- En 2018, se ejecutó el 62,2 por ciento del Presupuesto Institucional Modificado (PIM), ascendente a S/ 3 302 millones. El Gobierno Nacional registró un avance del 73,4 por ciento; el Regional, del 54,1 por ciento y las municipalidades del 59,6 por ciento.
- En diciembre, la inversión pública del Gobierno Nacional aumentó 87,5 por ciento interanual, principalmente en obras viales (de S/ 14,4 millones en diciembre 2017 a S/ 55,5 millones en diciembre 2018). En el mes y año, destacaron: la rehabilitación y mejoramiento de la carretera Emp. PE-1NJ Huancabamba, con S/ 43,1 millones y S/ 91,6 millones en el año (99,9 por ciento de su PIM); y la rehabilitación del Eje Vial N° 01 Piura-Guayaquil, Perú-Ecuador, con S/ 13,9 millones y S/ 53,5 millones en el año (98,8 por ciento de su PIM).
- En el mes, la inversión pública del Gobierno Regional creció 133,5 por ciento interanual, principalmente en obras viales (de S/ 12,9 millones en diciembre 2017 a S/ 43,3 millones en diciembre 2018). A nivel de proyectos destacó: el “Mejoramiento de los servicios de salud del establecimiento Jesús Guerrero Cruz”, con S/ 19,3 millones (64,7 por ciento de su PIM).
- En el mes de análisis, la inversión de los Gobiernos Locales se redujo en 11,0 por ciento interanual, principalmente en instalaciones educativas (de S/ 39,4 millones en diciembre 2017 a S/ 5,1 millones en diciembre 2018). En el mes, destacó: El Mejoramiento del camino vecinal Huarmaca-Hualcas, con S/ 3,9 millones (95,0 por ciento de su PIM); y la recuperación de la transitabilidad del camino vecinal Tazajeras-Jacapampa-Cañas de Huarmaca con S/ 3,6 millones en el mes y S/ 4,7 millones en el año (58,1 por ciento de su PIM).

**V. ANEXOS**

ANEXO 1

PIURA: PRODUCCIÓN AGROPECUARIA 1/  
(TONELADAS)

PRODUCTOS	2017	2018												PRODUCTOS
	DIC	ENE	FEB	MAR	ABR	MAY	JUN	JUL	AGO	SET	OCT	NOV	DIC	
<b>AGRÍCOLA</b>														<b>AGRÍCOLA</b>
Algodón	196	0	0	0	0	0	21	21	0	7	847	2 247	2 802	Algodón
Arroz	101 320	57 784	4 962	0	0	2 817	141 099	185 715	13 052	0	0	491	107 595	Arroz
Arveja G/S	0	0	0	0	0	0	125	391	991	1 145	89	0	68	Arveja G/S
Café	0	0	0	0	13	5	1 205	1 799	600	38	0	0	0	Café
Camote	920	2 537	36	0	10	38	2 367	135	6	37	96	732	73	Camote
Caña de azúcar (para azúcar)	0	643	11 757	4 731	33 202	47 426	63 796	72 834	44 690	72 512	27 430	23 898	34 824	Caña de azúcar (para azúcar)
Cebada grano	0	0	0	0	0	0	48	69	154	10	0	0	0	Cebada grano
Frijol Castilla	394	78	0	0	18	0	398	372	72	0	130	1 700	275	Frijol Castilla
Frijo de Palo	35	0	0	0	0	0	0	0	15	0	0	0	0	Frijo de Palo
Frijol G/S	0	0	0	0	30	233	1 533	746	1 768	211	110	36	17	Frijol G/S
Limón	15 410	17 456	17 311	24 650	15 113	13 564	14 881	7 942	8 513	5 278	5 108	6 154	12 244	Limón
Maíz Amarillo	10 222	3 849	877	0	9	136	6 205	9 007	1 919	919	5 305	5 209	13 410	Maíz Amarillo
Maíz Amiláceo	0	0	0	7	11	718	1 365	4 035	5 797	3 761	304	0	285	Maíz Amiláceo
Mango	97 399	135 572	20 279	75	42	30	0	0	0	776	6 607	7 985	96 032	Mango
Papa	2 223	1 709	1 035	1 486	1 015	1 049	1 140	2 846	1 452	1 113	339	366	2 119	Papa
Papaya	28	36	11	13	35	38	16	43	65	51	25	44	102	Papaya
Páprika	51	1 192	964	0	0	0	0	0	0	0	101	708	8	Páprika
Piquillo	50	11 000	0	0	0	0	0	0	0	0	1 336	2 970	9	Piquillo
Plátano	18 216	25 669	27 063	25 985	25 735	26 284	24 484	25 759	26 077	27 078	26 956	25 055	28 158	Plátano
Trigo	0	2	0	0	0	0	1 309	2 761	3 977	2 945	132	0	0	Trigo
Vid	114 914	12	12	0	0	0	1 500	1 500	2 250	3 000	27 556	54 779	76 551	Vid
Yuca	384	290	744	297	117	559	314	525	973	361	197	482	1 975	Yuca
<b>PECUARIO</b>														<b>PECUARIO</b>
Ave 2/	3 484	3 078	2 979	2 846	3 287	3 412	3 400	3 391	3 494	3 376	3 458	3 443	3 539	Ave 2/
Caprino 2/	286	248	235	231	254	257	278	286	269	220	216	225	275	Caprino 2/
Ovino 2/	234	300	289	306	303	301	307	321	285	223	186	215	255	Ovino 2/
Porcino 2/	599	596	481	531	560	609	666	645	553	469	480	491	649	Porcino 2/
Vacuno 2/	1 282	975	1 095	1 233	1 125	1 152	1 142	1 099	1 227	1 178	1 106	1 444	1 238	Vacuno 2/
Huevos	324	327	340	338	366	354	352	357	375	373	409	425	405	Huevos
Leche	2 643	2 771	2 985	3 430	4 523	4 917	4 484	4 086	3 294	2 671	2 568	2 753	2 833	Leche

1/ Cifras preliminares 2/ Peso de animal en pie.

FUENTE: MINAGRI

Elaboración: BCRP, Sucursal Piura. Departamento de Estudios Económicos.



**ANEXO 2**

**PIURA: PRODUCCIÓN PESQUERA 1/  
(TONELADAS)**

	2 017	2 018												
	DIC	ENE	FEB	MAR	ABR	MAY	JUN	JUL	AGO	SET	OCT	NOV	DIC	
<b>CHD 2/</b>	<b>16 797</b>	<b>27 298</b>	<b>52 844</b>	<b>51 037</b>	<b>58 395</b>	<b>50 026</b>	<b>56 484</b>	<b>29 674</b>	<b>19 592</b>	<b>15 529</b>	<b>21 547</b>	<b>20 119</b>	<b>22 004</b>	<b>CHD 2/</b>
1. Congelado	12 224	22 086	46 242	45 037	52 912	43 593	50 758	24 000	13 560	9 382	13 963	12 656	15 472	2. Congelado
2. Enlatado	473	1 112	2 502	1 901	1 383	2 333	1 626	1 574	1 932	2 048	3 484	3 363	2 431	3. Enlatado
<b>CHI 3/</b>	<b>0</b>	<b>20 051</b>	<b>0</b>	<b>0</b>	<b>40 718</b>	<b>43 838</b>	<b>25 530</b>	<b>0</b>	<b>0</b>	<b>0</b>	<b>0</b>	<b>11 517</b>	<b>13 486</b>	<b>CHI 3/</b>
Harina	0	20 051	0	0	40 718	43 838	25 530	0	0	0	0	11 517	13 486	Harina

1/ Cifras preliminares

2/ Consumo Humano Directo

3/ Consumo Humano Indirecto

FUENTE: Ministerio de la Producción

ELABORACIÓN: BCRP, Sucursal Piura. Departamento de Estudios Económicos



**ANEXO 3**

**PIURA: PRODUCCIÓN DE HIDROCARBUROS 1/**  
(Volumen)

PRODUCTOS	2 017		2 018											PRODUCTOS	
	DIC	ENE	FEB	MAR	ABR	MAY	JUN	JUL	AGO	SET	OCT	NOV	DIC		
<b>PETRÓLEO (barriles)</b>	<b>LOTES</b>													<b>PETRÓLEO</b>	
<b>Costa</b>	<b>690 793</b>	<b>678 093</b>	<b>639 140</b>	<b>703 905</b>	<b>679 083</b>	<b>710 580</b>	<b>724 107</b>	<b>729 534</b>	<b>746 990</b>	<b>704 972</b>	<b>724 207</b>	<b>699 430</b>	<b>701 569</b>	<b>Costa</b>	
CNPC Perú	X	405 000	401 019	362 775	393 214	385 098	401 151	405 029	418 042	432 605	406 304	418 398	408 286	395 303	CNPC Perú
P. Monterrico (Ex -Vegsa)	II XV	10 367	10 382	10 130	10 690	10 101	10 487	10 537	10 980	10 744	10 298	10 684	10 345	10 130	P. Monterrico (Ex -Vegsa)
Unipetro	IX	5 413	5 343	4 980	5 343	5 162	5 363	5 219	5 317	5 074	5 259	5 440	5 044	5 449	Unipetro
Sapet	VI VII	109 796	106 645	111 004	118 618	111 359	111 286	112 373	112 102	116 486	116 104	119 136	118 250	123 842	Sapet
Olympic	XIII	69 109	65 036	56 984	61 192	57 238	59 132	57 764	59 569	62 704	60 476	60 291	55 189	60 079	Olympic
GMP	I III IV V	91 108	89 668	93 267	114 848	110 125	123 161	133 185	123 524	119 377	106 531	110 258	102 316	106 766	GMP
<b>Zócalo</b>		<b>254 623</b>	<b>246 584</b>	<b>214 314</b>	<b>248 509</b>	<b>238 375</b>	<b>243 424</b>	<b>242 753</b>	<b>238 742</b>	<b>246 480</b>	<b>185 347</b>	<b>264 200</b>	<b>223 372</b>	<b>203 254</b>	<b>Zócalo</b>
Savia	Z-2B	254 623	246 584	214 314	248 509	238 375	243 424	242 753	238 742	246 480	185 347	264 200	223 372	203 254	Savia
<b>TOTAL PETRÓLEO</b>		<b>945 416</b>	<b>924 677</b>	<b>853 454</b>	<b>952 414</b>	<b>917 458</b>	<b>954 004</b>	<b>966 860</b>	<b>968 276</b>	<b>993 470</b>	<b>890 319</b>	<b>988 407</b>	<b>922 802</b>	<b>904 823</b>	<b>TOTAL PETRÓLEO</b>
<b>GAS (miles de p3)</b>	<b>LOTES</b>													<b>GAS</b>	
<b>Costa</b>		<b>1 166 489</b>	<b>1 223 418</b>	<b>1 069 131</b>	<b>1 172 821</b>	<b>1 129 803</b>	<b>1 170 917</b>	<b>1 133 616</b>	<b>1 191 607</b>	<b>1 227 092</b>	<b>1 202 325</b>	<b>836 987</b>	<b>1 229 542</b>	<b>1 231 701</b>	<b>Costa</b>
GMP	I	230 430	214 541	175 593	194 114	174 466	179 962	168 330	190 310	183 175	184 449	191 992	185 786	179 798	GMP
P. Monterrico	II	81 971	80 853	73 647	69 501	72 163	73 862	79 395	84 454	89 062	77 577	74 299	56 612	53 036	P. Monterrico
Sapet	VI Y VII	101 662	99 493	84 402	95 267	85 171	74 282	87 374	88 094	89 696	84 365	86 253	86 622	91 419	Sapet
Petrobras	X	472 511	445 478	387 977	435 996	438 048	444 596	432 567	476 826	484 840	467 424	484 062	474 911	487 765	Petrobras
CNPC Perú	XIII	279 915	383 053	347 512	377 943	359 955	398 215	365 950	351 923	380 320	388 510	381	425 611	419 683	Olympic
<b>Zócalo</b>		<b>292 651</b>	<b>159 803</b>	<b>171 212</b>	<b>130 873</b>	<b>120 964</b>	<b>181 693</b>	<b>146 961</b>	<b>356 103</b>	<b>311 998</b>	<b>317 527</b>	<b>239 871</b>	<b>261 294</b>	<b>282 367</b>	<b>Zócalo</b>
Savia (Petrotech)	Z-2B	292 651	159 803	171 212	130 873	120 964	181 693	146 961	356 103	311 998	317 527	239 871	261 294	282 367	Savia (Petrotech)
<b>TOTAL GAS</b>		<b>1 459 140</b>	<b>1 383 221</b>	<b>1 240 344</b>	<b>1 303 694</b>	<b>1 250 767</b>	<b>1 352 611</b>	<b>1 280 576</b>	<b>1 547 710</b>	<b>1 539 090</b>	<b>1 519 852</b>	<b>1 076 858</b>	<b>1 490 837</b>	<b>1 514 068</b>	<b>TOTAL GAS</b>

1/ Cifras preliminares.

FUENTE: PERUPETRO

Elaboración: BCRP, Sucursal Piura. Departamento de Estudios Económicos.





ANEXO 4

**PIURA: PRODUCCIÓN MANUFACTURA 1/**  
(Variación porcentual interanual)

DESCRIPCIÓN	2017	2018												DESCRIPCIÓN
	DIC	ENE	FEB	MAR	ABR	MAY	JUN	JUL	AGO	SET	OCT	NOV	DIC	
<b>Manufactura Primaria</b>	- 15,9	- 11,6	7,5	45,3	12,8	39,6	5,7	- 1,3	- 2,7	- 6,5	12,6	13,0	- 16,6	<b>Manufactura Primaria</b>
Harina de pescado	- 100,0	- 33,9	n.d.	n.d.	697,1	- 26,3	- 63,8	- 100,0	n.d.	n.d.	n.d.	13 524,2	n.d.	Harina de pescado
Conserva de pescado	- 17,3	37,8	107,5	60,2	55,6	39,4	48,5	157,0	86,6	84,3	45,4	177,0	190,2	Conserva de pescado
Aceite de pescado	- 100,0	- 43,0	n.d.	n.d.	1 387,4	26,4	- 29,0	- 100,0	n.d.	n.d.	n.d.	16 063,9	n.d.	Aceite de pescado
Pescado congelado	- 42,5	- 47,0	- 10,4	87,7	53,7	20,5	17,1	- 1,5	- 9,8	66,6	38,8	- 19,3	- 28,5	Pescado congelado
Oleína	- 56,5	- 88,1	- 27,2	- 51,5	- 37,9	- 58,6	- 25,1	13,1	- 39,2	- 14,9	27,0	43,1	179,4	Oleína
GLP	- 22,9	27,4	126,9	22,6	5,3	11,8	36,0	5,0	- 12,7	- 37,7	- 11,0	18,9	- 6,6	GLP
Gasolinas	- 2,6	- 17,0	55,4	- 5,1	- 28,7	- 2,4	- 25,9	4,7	- 3,6	- 22,8	15,3	6,9	- 31,0	Gasolinas
Kerosene y Turbo	- 4,6	49,5	16,1	14,0	141,7	375,9	33,6	- 36,2	77,6	- 12,1	- 6,9	51,5	- 27,8	Kerosene y Turbo
Diesel y Fuel Oil	21,4	70,1	18,2	53,6	- 36,6	193,3	5,2	5,4	- 17,4	- 24,9	- 10,1	- 7,6	- 35,9	Diesel y Fuel Oil
Arroz pilado	1,0	- 7,5	3,9	13,5	3,0	56,6	29,5	2,9	23,3	41,0	109,9	93,4	108,9	Arroz pilado
<b>Manufactura No Primaria</b>	- 8,2	- 3,9	3,8	62,3	10,1	8,8	0,2	- 10,9	- 1,6	- 6,0	17,1	4,7	12,8	<b>Manufactura No Primaria</b>
Jugos de fruta	182,9	682,8	- 56,6	- 50,9	189,5	126,9	83,4	n.d.	190,9	96,8	- 21,7	24,6	31,2	Jugos de fruta
Harina de trigo	- 5,7	0,0	0,0	0,0	0,0	0,0	0,0	0,0	0,0	0,0	0,0	0,0	0,0	Harina de trigo
Hilados de algodón	n.d.	n.d.	n.d.	n.d.	n.d.	n.d.	n.d.	n.d.	n.d.	n.d.	n.d.	n.d.	n.d.	Hilados de algodón
Aceite esencial de limón	- 100,0		- 42,1	37,5	36,7	- 80,0	- 100,0	n.d.	- 81,0	0,0	- 100,0	- 100,0	n.d.	Aceite esencial de limón
Cáscara Desh. de limón	769,0	2,7	- 27,9	- 9,5	- 24,1	- 75,5	24,9	- 28,1	299,8	1,6	450,4	n.d.	- 84,6	Cáscara Desh. de limón
Cemento	- 15,8	- 8,3	9,2	112,9	12,3	19,1	- 2,1	- 16,1	- 7,0	- 10,1	11,5	2,3	22,8	Cemento
<b>TOTAL</b>	- 15,3	- 10,9	7,2	46,5	12,6	36,8	5,4	- 2,3	- 2,5	- 6,4	13,1	12,0	- 14,0	<b>TOTAL</b>

1/ Cifras preliminares.

Fuente: Empresas Industriales, PRODUCE y Petroperú.

Elaboración: BCRP, Sucursal Piura. Departamento de Estudios Económicos.



**ANEXO 5**

**PIURA: EXPORTACIONES POR TIPO DE PRODUCTO 1/**  
(Millones de US\$)

TIPO	2 017		2 018										TIPO	
	DIC	ENE	FEB	MAR	ABR	MAY	JUN	JUL	AGO	SET	OCT	NOV		DIC
<b>I. Productos Tradicionales</b>	<b>46,5</b>	<b>84,1</b>	<b>35,5</b>	<b>63,6</b>	<b>34,0</b>	<b>54,6</b>	<b>69,7</b>	<b>65,5</b>	<b>107,7</b>	<b>54,5</b>	<b>75,9</b>	<b>39,1</b>	<b>60,6</b>	<b>I. Productos Tradicionales</b>
Agropecuario	4,8	1,4	2,1	0,5	0,4	0,4	0,1	1,5	1,3	2,2	2,6	3,1	3,5	Agropecuario
Minería	2,7	3,5	3,0	5,5	1,0	5,7	5,7	4,0	1,2	2,4	3,9	7,1	3,1	Minería
Pesquero	2,2	4,5	9,6	17,7	11,1	13,8	16,6	20,3	23,9	5,6	6,8	4,8	7,1	Pesquero
Petróleo y derivados	36,8	74,7	20,8	39,9	21,6	34,8	47,3	39,7	81,3	44,2	62,6	24,1	46,9	Petróleo y derivados
<b>II. Productos No tradicionales</b>	<b>223,3</b>	<b>192,4</b>	<b>167,0</b>	<b>169,9</b>	<b>157,4</b>	<b>161,2</b>	<b>176,6</b>	<b>142,8</b>	<b>101,6</b>	<b>96,8</b>	<b>141,2</b>	<b>215,1</b>	<b>251,7</b>	<b>II. Productos No tradicionales</b>
Agropecuario	151,2	119,1	86,6	54,0	34,4	29,9	23,1	22,0	20,8	28,0	90,0	150,1	184,5	Agropecuario
Maderas y Papeles	0,0	0,1	0,0	0,0	0,2	0,0	0,0	0,0	0,0	0,0	0,0	0,0	0,0	Maderas y Papeles
Metal-mecánico	0,2	7,6	0,3	0,3	0,1	0,1	14,0	0,6	0,1	0,3	0,2	0,4	0,6	Metal-mecánico
Minería No Metálica	26,1	22,9	13,2	24,3	22,5	18,3	20,2	26,1	18,6	24,9	13,5	21,9	24,8	Minería No Metálica
Pesquero	41,3	37,6	58,5	87,3	88,2	106,9	113,2	90,6	52,7	42,0	32,3	33,5	29,1	Pesquero
Químico	4,4	4,7	8,4	3,8	12,0	6,0	6,0	3,3	9,2	1,5	5,1	8,9	12,6	Químico
Resto de No Tradicionales	0,0	0,0	0,0	0,0	0,1	0,0	0,1	0,0	0,1	0,0	0,1	0,0	0,0	Resto de No Tradicionales
Sidero-Metalúrgico y Joyería	0,0	0,3	0,0	0,0	0,0	0,0	0,0	0,0	0,0	0,0	0,0	0,1	0,0	Sidero-Metalúrgico y Joyería
Textil	0,0	0,0	0,0	0,0	0,0	0,0	0,0	0,2	0,0	0,0	0,1	0,2	0,1	Textil
<b>TOTAL EXPORTACIONES</b>	<b>269,8</b>	<b>276,4</b>	<b>202,5</b>	<b>233,4</b>	<b>191,5</b>	<b>215,8</b>	<b>246,4</b>	<b>208,3</b>	<b>209,2</b>	<b>151,3</b>	<b>217,1</b>	<b>254,3</b>	<b>312,3</b>	<b>TOTAL EXPORTACIONES</b>

1/ Cifras preliminares

Fuente: SUNAT

Elaboración: BCRP Sucursal Piura. Departamento de Estudios Económicos



**ANEXO 6**

**PIURA: INGRESOS CORRIENTES DEL GOBIERNO CENTRAL**  
(Millones de soles)

	2017	2018												
	DIC	ENE	FEB	MAR	ABR	MAY	JUN	JUL	AGO	SEP	OCT	NOV	DIC	
<b>I. INGRESOS TRIBUTARIOS</b>	<b>190,6</b>	<b>199,5</b>	<b>153,4</b>	<b>169,0</b>	<b>140,8</b>	<b>168,3</b>	<b>188,1</b>	<b>176,0</b>	<b>119,1</b>	<b>227,4</b>	<b>154,3</b>	<b>203,5</b>	<b>185,3</b>	<b>I. INGRESOS TRIBUTARIOS</b>
<b>1. Impuestos a los Ingresos</b>	<b>35,0</b>	<b>49,9</b>	<b>44,0</b>	<b>51,5</b>	<b>52,4</b>	<b>30,8</b>	<b>34,5</b>	<b>36,6</b>	<b>31,9</b>	<b>31,7</b>	<b>32,0</b>	<b>34,7</b>	<b>40,6</b>	<b>1. Impuestos a los Ingresos</b>
- Personas Naturales	10,1	14,9	9,1	10,0	13,4	10,7	9,5	10,3	10,3	10,6	10,8	11,0	11,9	- Personas Naturales
- Personas Jurídicas	24,6	34,7	33,1	30,5	22,8	17,0	21,0	25,5	21,2	20,4	20,2	23,4	25,8	- Personas Jurídicas
- Regularización	0,3	0,3	1,8	11,0	16,1	3,0	4,0	0,8	0,4	0,7	1,1	0,4	3,0	- Regularización
<b>2. Impuestos a la Importación</b>	<b>0,8</b>	<b>1,4</b>	<b>0,8</b>	<b>0,6</b>	<b>1,6</b>	<b>0,6</b>	<b>0,7</b>	<b>0,7</b>	<b>0,8</b>	<b>1,2</b>	<b>1,3</b>	<b>1,8</b>	<b>0,9</b>	<b>2. Impuestos a la Importación</b>
<b>3. Impuesto General a las ventas</b>	<b>113,0</b>	<b>123,1</b>	<b>87,9</b>	<b>98,7</b>	<b>68,3</b>	<b>107,3</b>	<b>120,8</b>	<b>108,6</b>	<b>71,6</b>	<b>139,9</b>	<b>98,0</b>	<b>120,8</b>	<b>108,1</b>	<b>3. Impuesto General a las ventas</b>
- Operaciones Internas	37,4	45,1	45,7	46,6	32,4	45,3	46,3	49,6	43,3	36,5	45,1	57,2	58,7	- Operaciones Internas
- Operaciones Externas	75,6	77,9	42,2	52,1	35,8	62,0	74,5	58,9	28,3	103,4	52,9	63,5	49,4	- Operaciones Externas
<b>4. Impuesto Selectivo al Consumo</b>	<b>30,1</b>	<b>18,0</b>	<b>12,4</b>	<b>11,3</b>	<b>5,4</b>	<b>13,3</b>	<b>16,9</b>	<b>16,5</b>	<b>1,0</b>	<b>40,2</b>	<b>7,5</b>	<b>29,5</b>	<b>18,2</b>	<b>4. Impuesto Selectivo al Consumo</b>
<b>5. Otros Ingresos tributarios</b>	<b>11,6</b>	<b>7,0</b>	<b>8,2</b>	<b>6,9</b>	<b>13,1</b>	<b>16,4</b>	<b>15,3</b>	<b>13,6</b>	<b>13,8</b>	<b>14,5</b>	<b>15,5</b>	<b>16,7</b>	<b>17,5</b>	<b>5. Otros Ingresos tributarios</b>
<b>II. INGRESOS NO TRIBUTARIOS</b>	<b>0,1</b>	<b>0,2</b>	<b>0,2</b>	<b>0,1</b>	<b>0,8</b>	<b>0,1</b>	<b>0,1</b>	<b>0,1</b>	<b>0,1</b>	<b>0,1</b>	<b>0,2</b>	<b>0,2</b>	<b>0,4</b>	<b>II. INGRESOS NO TRIBUTARIOS</b>
<b>INGRESOS CORRIENTES (I + II)</b>	<b>190,7</b>	<b>199,7</b>	<b>153,5</b>	<b>169,1</b>	<b>141,6</b>	<b>168,5</b>	<b>188,2</b>	<b>176,1</b>	<b>119,2</b>	<b>227,5</b>	<b>154,5</b>	<b>203,7</b>	<b>185,7</b>	<b>INGRESOS CORRIENTES (I + II)</b>

Fuente: SUNAT

Elaboración: BCRP Sucursal Piura. Departamento de Estudios Económicos



**ANEXO 7**

**PIURA: GASTOS NO FINANCIEROS DEL GOBIERNO NACIONAL**  
(Millones de soles)

	2017	2018												
	DIC	ENE	FEB	MAR	ABR	MAY	JUN	JUL	AGO	SEP	OCT	NOV	DIC	
<b>GASTOS NO FINANCIEROS</b>	<b>314,9</b>	<b>137,6</b>	<b>188,5</b>	<b>121,7</b>	<b>199,8</b>	<b>165,4</b>	<b>212,9</b>	<b>204,9</b>	<b>164,2</b>	<b>141,2</b>	<b>230,4</b>	<b>235,1</b>	<b>1 249,8</b>	<b>GASTOS NO FINANCIEROS</b>
<b>a. GASTOS CORRIENTES</b>	<b>233,2</b>	<b>121,6</b>	<b>164,3</b>	<b>91,9</b>	<b>169,1</b>	<b>136,0</b>	<b>170,0</b>	<b>155,6</b>	<b>139,3</b>	<b>107,0</b>	<b>144,4</b>	<b>124,3</b>	<b>157,8</b>	<b>a. GASTOS CORRIENTES</b>
1. Personal y obligaciones sociales	46,6	48,2	45,2	49,9	45,8	45,4	45,4	46,2	39,3	42,9	41,3	41,3	48,0	1. Personal y obligaciones sociales
2. Pensiones y otras prestaciones sociales	21,7	19,1	16,1	17,5	17,5	16,9	17,0	30,1	17,4	17,5	18,1	24,7	29,4	2. Pensiones y otras prestaciones sociales
3. Bienes y servicios	106,8	29,0	55,7	22,6	55,6	42,0	61,3	50,2	38,9	13,8	38,1	26,3	40,8	3. Bienes y servicios
4. Donaciones y transferencias	0,6	0,1	16,5	0,0	3,0	14,9	0,3	14,0	0,6	18,7	3,7	1,5	4,8	4. Donaciones y transferencias
5. Otros gastos	57,6	25,3	30,7	2,0	47,3	16,9	46,0	15,1	43,0	14,1	43,3	30,4	34,7	5. Otros gastos
<b>b. GASTOS DE CAPITAL</b>	<b>81,6</b>	<b>16,0</b>	<b>24,2</b>	<b>29,7</b>	<b>30,8</b>	<b>29,4</b>	<b>42,9</b>	<b>49,3</b>	<b>24,9</b>	<b>34,2</b>	<b>86,0</b>	<b>110,8</b>	<b>1 092,0</b>	<b>b. GASTOS DE CAPITAL</b>
1. Adquisición de activos no financieros	65,5	16,0	24,2	29,7	30,8	29,4	41,4	38,4	24,9	32,2	83,8	96,8	125,5	1. Adquisición de activos no financieros
2. Otros gastos de capital	16,2	0,0	0,0	0,0	0,0	0,0	1,5	10,9	0,0	2,0	2,2	13,9	966,5	2. Otros gastos de capital

Fuente: Ministerio de Economía y Finanzas.

Elaboración: BCRP Sucursal Piura. Departamento de Estudios Económicos

ANEXO 8

**PIURA: GASTOS NO FINANCIEROS DEL GOBIERNO REGIONAL**  
(Millones de soles)

	2017	2018												
	DIC	ENE	FEB	MAR	ABR	MAY	JUN	JUL	AGO	SEP	OCT	NOV	DIC	
<b>GASTOS NO FINANCIEROS</b>	<b>326,0</b>	<b>114,5</b>	<b>148,3</b>	<b>156,4</b>	<b>171,8</b>	<b>176,0</b>	<b>175,2</b>	<b>191,7</b>	<b>192,5</b>	<b>178,7</b>	<b>206,6</b>	<b>185,6</b>	<b>393,4</b>	<b>GASTOS NO FINANCIEROS</b>
<b>a. GASTOS CORRIENTES</b>	<b>247,7</b>	<b>112,2</b>	<b>114,4</b>	<b>119,2</b>	<b>130,3</b>	<b>129,6</b>	<b>130,6</b>	<b>145,7</b>	<b>129,3</b>	<b>124,2</b>	<b>131,5</b>	<b>129,6</b>	<b>206,7</b>	<b>a. GASTOS CORRIENTES</b>
1. Personal y obligaciones sociales	129,1	93,9	91,1	89,0	92,0	90,7	90,5	100,7	91,3	90,8	91,4	94,1	121,9	1. Personal y obligaciones sociales
2. Pensiones y otras prestaciones sociales	19,4	11,5	9,8	9,4	9,7	9,6	9,5	11,2	9,5	9,0	10,1	9,5	13,5	2. Pensiones y otras prestaciones sociales
3. Bienes y servicios	73,8	6,7	13,3	19,6	28,2	26,5	25,8	27,2	26,7	24,0	27,7	25,1	56,3	3. Bienes y servicios
4. Donaciones y transferencias	0,0	0,0	0,0	0,0	0,0	0,0	0,0	0,0	0,0	0,0	0,0	0,3	0,0	4. Donaciones y transferencias
5. Otros gastos	25,4	0,1	0,3	1,3	0,4	2,8	4,8	6,6	1,8	0,4	2,3	0,7	15,0	5. Otros gastos
<b>b. GASTOS DE CAPITAL</b>	<b>78,3</b>	<b>2,3</b>	<b>33,9</b>	<b>37,2</b>	<b>41,5</b>	<b>46,4</b>	<b>44,6</b>	<b>46,0</b>	<b>63,2</b>	<b>54,5</b>	<b>75,2</b>	<b>56,0</b>	<b>186,8</b>	<b>b. GASTOS DE CAPITAL</b>
1. Adquisición de activos no financieros	78,3	2,3	33,9	37,2	41,5	46,4	44,3	46,0	63,2	54,5	75,2	56,0	186,8	1. Adquisición de activos no financieros
2. Otros gastos de capital	0,0	0,0	0,0	0,0	0,0	0,0	0,4	0,0	0,0	0,0	0,0	0,0	0,0	2. Otros gastos de capital

Fuente: Ministerio de Economía y Finanzas.

Elaboración: BCRP Sucursal Piura. Departamento de Estudios Económicos



**ANEXO 9**

**PIURA: GASTOS NO FINANCIEROS DE LOS GOBIERNOS LOCALES**  
(Millones de soles)

	2017	2018												
	DIC	ENE	FEB	MAR	ABR	MAY	JUN	JUL	AGO	SEP	OCT	NOV	DIC	
<b>GASTOS NO FINANCIEROS</b>	<b>284,0</b>	<b>54,1</b>	<b>81,7</b>	<b>135,2</b>	<b>89,3</b>	<b>111,0</b>	<b>122,7</b>	<b>136,3</b>	<b>122,8</b>	<b>110,5</b>	<b>127,8</b>	<b>153,4</b>	<b>269,7</b>	<b>GASTOS NO FINANCIEROS</b>
<b>a. GASTOS CORRIENTES</b>	<b>85,3</b>	<b>47,8</b>	<b>44,6</b>	<b>74,4</b>	<b>50,8</b>	<b>53,3</b>	<b>53,3</b>	<b>69,0</b>	<b>59,7</b>	<b>51,1</b>	<b>52,8</b>	<b>58,2</b>	<b>91,4</b>	<b>a. GASTOS CORRIENTES</b>
1. Personal y obligaciones sociales	27,3	22,8	17,7	21,3	17,5	15,8	18,3	27,1	15,1	14,1	14,8	19,1	26,9	1. Personal y obligaciones sociales
2. Pensiones y otras prestaciones sociales	10,3	1,3	1,7	2,7	2,8	2,4	2,7	4,3	3,6	4,1	5,2	5,3	8,3	2. Pensiones y otras prestaciones sociales
3. Bienes y servicios	46,1	21,9	23,2	48,1	28,1	33,4	30,6	36,1	39,2	31,6	31,1	31,8	54,2	3. Bienes y servicios
4. Donaciones y transferencias	1,0	0,1	0,2	0,7	0,6	0,7	0,6	0,8	0,6	0,3	0,5	0,5	0,8	4. Donaciones y transferencias
5. Otros gastos	0,6	1,7	1,7	1,6	1,8	1,1	1,1	0,7	1,2	1,0	1,3	1,6	1,3	5. Otros gastos
<b>b. GASTOS DE CAPITAL</b>	<b>198,7</b>	<b>6,3</b>	<b>37,1</b>	<b>60,8</b>	<b>38,6</b>	<b>57,7</b>	<b>69,4</b>	<b>67,3</b>	<b>63,2</b>	<b>59,3</b>	<b>75,0</b>	<b>95,1</b>	<b>178,2</b>	<b>b. GASTOS DE CAPITAL</b>
1. Adquisición de activos no financieros	195,2	6,3	37,1	60,1	38,3	57,3	68,3	65,1	55,5	59,2	74,3	94,1	177,5	1. Adquisición de activos no financieros
2. Otros gastos de capital	3,4	0,0	0,0	0,7	0,2	0,4	1,2	2,2	7,7	0,1	0,7	1,1	0,7	2. Otros gastos de capital

Fuente: Ministerio de Economía y Finanzas.

Elaboración: BCRP Sucursal Piura. Departamento de Estudios Económicos



ANEXO 10

**PIURA: CARTERA PESADA EN EL SISTEMA FINANCIERO 1/**  
(En porcentajes)

ENTIDADES FINANCIERAS	2017	2018											ENTIDADES FINANCIERAS	
	NOV	DIC	ENE	FEB	MAR	ABR	MAY	JUN	JUL	AGO	SET	OCT		NOV
<b>A. BANCO DE LA NACIÓN</b>	1,8	1,8	1,7	1,7	1,8	1,8	1,9	1,9	1,9	1,9	2,0	2,0	2,1	<b>A. BANCO DE LA NACIÓN</b>
<b>B. EMPRESAS BANCARIAS</b>	5,8	5,2	5,3	5,3	5,1	5,7	5,5	5,6	5,6	5,5	4,8	4,9	4,8	<b>B. EMPRESAS BANCARIAS</b>
Agrobanco	6,1	4,7	6,9	6,7	12,0	12,0	13,0	13,8	19,1	19,6	22,9	36,7	37,0	Agrobanco
<b>C. INSTITUCIONES DE MICROFINANZAS</b>														<b>C. INSTITUCIONES DE MICROFINANZAS</b>
Cajas Municipales	7,6	7,8	8,6	9,2	10,2	10,2	9,4	9,7	10,1	10,7	11,1	11,3	11,3	Cajas Municipales
Edpymes	5,5	5,6	6,9	7,4	7,1	6,5	6,5	5,8	6,1	6,0	5,3	5,3	5,7	Edpymes
Empresas Financieras	5,2	5,5	5,4	5,5	5,3	5,4	5,1	5,1	5,1	5,3	5,2	5,1	5,0	Empresas Financieras
<b>TOTAL</b>	<b>5,9</b>	<b>5,6</b>	<b>5,8</b>	<b>6,0</b>	<b>6,1</b>	<b>6,5</b>	<b>6,2</b>	<b>6,2</b>	<b>6,3</b>	<b>6,4</b>	<b>6,0</b>	<b>6,1</b>	<b>6,1</b>	<b>TOTAL</b>

1/ Cifras preliminares

Fuente: Superintendencia de Banca, Seguros y AFP (SBS)

Elaboración: BCRP Sucursal Piura. Departamento de Estudios Económicos

