

**BANCO CENTRAL DE RESERVA DEL PERÚ**  
**SUCURSAL PIURA**



**PIURA: Síntesis de Actividad Económica**  
**Octubre 2018<sup>1</sup>**

**Departamento de Estudios Económicos**

---

<sup>1</sup> En el presente informe participaron (en orden alfabético): Luis Casaverde Antón, Víctor Chávez Bohórquez, José Lupú Figallo y Julio Ortíz Berrú.

## ÍNDICE

	<i>Página</i>
<b>RESUMEN EJECUTIVO.....</b>	<b>3</b>
<b>I. ACTIVIDAD PRODUCTIVA.....</b>	<b>4</b>
1. Actividad primaria.....	4
1.1 Sector agropecuario.....	4
1.2 Sector pesca.....	5
1.3 Sector hidrocarburos.....	6
2. Otros indicadores sectoriales.....	7
2.1 Sector manufactura.....	7
2.2 Sector construcción.....	8
<b>II. SECTOR EXTERNO.....</b>	<b>8</b>
1. Exportaciones.....	8
<b>III. CRÉDITO Y DEPÓSITOS.....</b>	<b>9</b>
1. Créditos.....	9
2. Depósitos.....	11
<b>IV. EJECUCIÓN DEL PRESUPUESTO DE GASTOS DEL GOBIERNO GENERAL.....</b>	<b>12</b>
2. Gasto corriente no financiero.....	12
3. Gasto de capital.....	12
<b>V. ANEXOS.....</b>	<b>14</b>

## RESUMEN EJECUTIVO

### Principales hechos de importancia

- En octubre, las **actividades primarias** mostraron un desempeño positivo, de esta manera se incrementó la producción agropecuaria (114,1 por ciento), pesquera (58,1 por ciento) y de hidrocarburos (8,0 por ciento).
- En los **otros indicadores** de la actividad económica regional, destaca el crecimiento de la manufactura (12,9 por ciento), los despachos de cemento (35,8 por ciento), las exportaciones (28,2 por ciento) y la inversión pública (67,4 por ciento).

### Actividad primaria

- En octubre, el **sector agropecuario** se expandió en 114,1 por ciento interanual, principalmente por la mayor producción de uva (686,9 por ciento), maíz amarillo duro (195,4 por ciento), algodón (600,0 por ciento) y plátano (25,6 por ciento)
- En octubre, la **actividad pesquera** creció 58,1 por ciento interanual, debido al mayor desembarque de especies para la elaboración de conservas (136,7 por ciento), y de especies para congelados (69,9 por ciento).
- En octubre 2018, la producción de **hidrocarburos** creció 8,0 por ciento interanual, debido a la mayor producción de barriles de petróleo (9,9 por ciento). Por otro lado, la extracción de gas natural se redujo en 27,4 por ciento.

### Otros indicadores de actividad económica

- En octubre, la **producción industrial** aumentó 12,9 por ciento interanual, por el mayor dinamismo en las ramas primarias (12,4 por ciento) y no primarias (17,1 por ciento).
- En el mes bajo análisis, los **despachos de cemento** crecieron 35,8 por ciento respecto a octubre de 2017, en línea con la mayor inversión pública registrada en Piura (67,4 por ciento), principalmente en infraestructura vial.
- En octubre de 2018, las **exportaciones** de Piura sumaron US\$ 215,6 millones, superiores en 28,2 por ciento a las de similar mes del año previo, por las mayores ventas de productos no tradicionales (33,6 por ciento) y tradicionales (19,3 por ciento).
- En octubre, el **crédito** aumentó 4,7 por ciento interanual, por el mayor financiamiento a personas (8,7 por ciento) y empresas (1,7 por ciento).

CUADRO N° 1  
PIURA: VARIACIÓN INTERANUAL DE OTROS INDICADORES DE ACTIVIDAD ECONÓMICA

	Ene.18	Feb.18	Mar.18	Abr.18	May.18	Jun.18	Jul.18	Ago.18	Set.18	Oct.18
Producción industrial 1/	↓ -11,0	↑ 6,6	↑ 46,9	↑ 12,5	↑ 36,9	↑ 4,8	↓ -2,3	↓ -3,0	↓ -6,6	↑ 12,9
Despachos de cemento 1/	↑ 0,2	↑ 24,4	↑ 59,9	↑ 66,7	↑ 17,5	↑ 13,6	↑ 19,6	↑ 2,9	↑ 12,6	↑ 35,8
Exportaciones 2/	↑ 23,2	↑ 18,6	↑ 33,9	↑ 59,3	↑ 55,0	↑ 41,0	↑ 40,3	↑ 29,2	↑ 17,3	↑ 28,2
Crédito total 2/	↑ 8,3	↑ 7,8	↑ 8,9	↑ 6,9	↑ 7,0	↑ 6,8	↑ 5,9	↑ 5,6	↑ 3,9	↑ 4,7
Inversión pública 1/	↓ -2,2	↑ 16,2	↑ 7,5	↑ 80,0	↑ 122,8	↑ 86,3	↑ 40,3	↑ 20,5	↑ 13,2	↑ 67,4

1/ En términos reales. 2/ En términos nominales.

Fuentes: BCRP-Sucursales, PRODUCE, PETROPERU, Cementos Pacasmayo, SBS, SUNAT y MEF.



## I. ACTIVIDAD PRODUCTIVA

## 1. Actividad primaria

## 1.1 Sector agropecuario

- En octubre de 2018, el sector agropecuario se expandió en 114,1 por ciento respecto a similar mes del año previo, debido a la mayor producción agrícola (283,4 por ciento) de productos como uva (686,9 por ciento), maíz amarillo duro (195,4 por ciento), algodón (600,0 por ciento) y plátano (25,6 por ciento)
- En enero-octubre de 2018, el sector agropecuario creció 21,2 por ciento respecto a similar periodo del año previo, debido a la mayor producción agrícola (27,7 por ciento) de productos como arroz cáscara (46,5 por ciento), limón (185,3 por ciento), y plátano (54,2 por ciento). Por su parte, la producción pecuaria creció 4,9 por ciento, por la mayor oferta de ave (13,7 por ciento) y ovino (6,3 por ciento)

CUADRO N° 2  
PIURA: SECTOR AGROPECUARIO 1/  
(En toneladas)

Subsectores	Estructura Porcentual 2017 2/	Octubre			Enero - Octubre		
		2017	2018	Var. %	2017	2018	Var. %
<b>AGRÍCOLA</b>	<b>77,9</b>			<b>237,7</b>			<b>27,7</b>
<b>Orientada al mercado externo y agroindustria 2/</b>	<b>47,9</b>			<b>283,4</b>			<b>10,0</b>
Mango	11,2	4 597	6 601	43,6	162 085	163 375	0,8
Uva	23,9	3 502	27 556	686,9	55 205	35 830	-35,1
Plátano	5,2	20 885	26 236	25,6	168 844	260 370	54,2
Maíz Amarillo Duro	3,0	1 796	5 305	195,4	40 082	28 226	-29,6
Frijol Caupí	1,0	27	130	381,5	7 877	1 068	-86,4
Piquillo	0,4	0	1 336	n.d.	3 749	12 336	229,0
Palta	0,7	133	6	-95,5	8 032	5 229	-34,9
Cacao	0,2	0	121	n.d.	483	1 380	185,7
Páprika	0,5	0	101	n.d.	892	2 257	153,0
<b>Orientada al mercado inte</b>	<b>30,0</b>			<b>-0,8</b>			<b>45,5</b>
Arroz cáscara	23,2	0	0	n.d.	276 779	405 429	46,5
Limón	2,2	2 705	5 108	88,8	45 503	129 817	185,3
Papa	0,6	2 358	339	-85,6	14 092	13 184	-6,4
Arveja G/S	0,4	69	89	29,0	3 687	2 741	-25,7
Camote	0,4	56	96	71,4	7 705	5 262	-31,7
Trigo	0,7	0	132	n.d.	11 331	11 126	-1,8
Yuca	0,2	1 395	197	-85,9	4 532	4 209	-7,1
Cebolla	0,1	0	0	n.d.	2 298	1 631	-29,0
<b>PECUARIO</b>	<b>22,1</b>			<b>6,3</b>			<b>4,9</b>
Ave	10,0	2 778	3 458	24,5	28 777	32 720	13,7
Vacuno	4,9	1 421	1 364	-4,0	12 356	12 081	-2,2
Leche	2,3	2 417	2 568	6,3	32 156	30 828	-4,1
Huevo	1,0	292	409	39,8	3 627	3 591	-1,0
Ovino	1,2	241	245	1,7	2 934	3 118	6,3
Porcino	1,7	460	468	1,7	5 259	5 128	-2,5
Caprino	0,9	0	0	n.d.	0	0	n.d.
<b>SECTOR AGROPECUARIO</b>	<b>100,00</b>			<b>114,1</b>			<b>21,2</b>

1/ Cifras preliminares.

2/ Estimado a precios de 2007.

Fuente: Ministerio de Agricultura y Riego.

Elaboración: BCRP, Sucursal Piura. Departamento de Estudios Económicos.

- En lo que va de la campaña agrícola 2018-2019 (agosto-octubre) se instalaron 16,3 mil hectáreas de cultivos transitorios, 45,0 por ciento menos que las áreas registradas en la

campaña anterior, principalmente por la menor superficie sembrada de arroz cáscara (-64,6 por ciento), esto en un contexto de menor disponibilidad de recurso hídrico en Piura.

**CUADRO N° 3**  
**PIURA: SUPERFICIE SEMBRADA 1/**  
(Hectáreas)

CULTIVO	Campaña Agrícola <sup>2/</sup>		Variación	
	2017/2018	2018/2019	Absoluta	Porcentual
<b>CULTIVOS TRANSITORIOS</b>	<b>29 631</b>	<b>16 307</b>	<b>-13 324</b>	<b>-45,0</b>
Arroz	19 652	6 964	-12 688	-64,6
Frijol Caupí	914	1 727	813	88,9
Maíz Amarillo Duro	5 626	5 022	- 604	-10,7
Papa	530	374	- 156	-29,4
Yuca	131	62	- 69	-52,7
Otros	2 632	1 692	- 940	-35,7
<b>CULTIVOS PERMANENTES</b>	<b>526</b>	<b>907</b>	<b>381</b>	<b>72,4</b>
Limón	57	133	76	133
Mango	71	479	408	575
Uva	74	77	3	4
Papaya	1	8	7	700
Plátano	323	210	- 113	- 35
<b>Total</b>	<b>30 157</b>	<b>17 214</b>	<b>-12 943</b>	<b>-42,9</b>

1/ Cifras preliminares.

2/ Corresponde a agosto-octubre.

Fuente: Ministerio de Agricultura y Riego.

Elaboración: BCRP, Sucursal Piura. Departamento de Estudios Económicos.

## 1.2 Sector pesca

- En octubre, la actividad pesquera se incrementó en 58,1 por ciento respecto de octubre 2017, debido al mayor desembarque de especies para la elaboración de conservas (136,7 por ciento) y de especies para congelados (69,9 por ciento).
- En enero-octubre de 2018, el sector creció 21,4 por ciento, debido al mayor desembarque para congelado (25,9 por ciento) y enlatado (100,7 por ciento), en un contexto de mayor disponibilidad de pota en Paíta.

**CUADRO N° 4**  
**PIURA: SECTOR PESCA 1/**  
(En toneladas)

	Octubre			ENERO - Octubre		
	2017	2018	Var %	2017	2018	Var %
<b>Consumo Humano Directo</b>			<b>58,1</b>			<b>24,9</b>
Congelado	8 221	13 963	69,9	255 408	321 533	25,9
Enlatado	1 472	3 484	136,7	9 911	19 894	100,7
<b>Consumo Humano Indirecto</b>			<b>n.d.</b>			<b>-27,3</b>
Harina	0	0	n.d.	179 021	130 136	-27,3
<b>TOTAL</b>			<b>58,1</b>			<b>21,4</b>

1/ Estimado a precios de 2007.

Fuente: PRODUCE

Elaboración: BCRP Sucursal Piura. Departamento de Estudios Económicos.

**GRÁFICO N° 1**  
**PIURA: VARIACIÓN DE LA PESCA**  
 (Variación % real respecto a similar mes del año anterior)

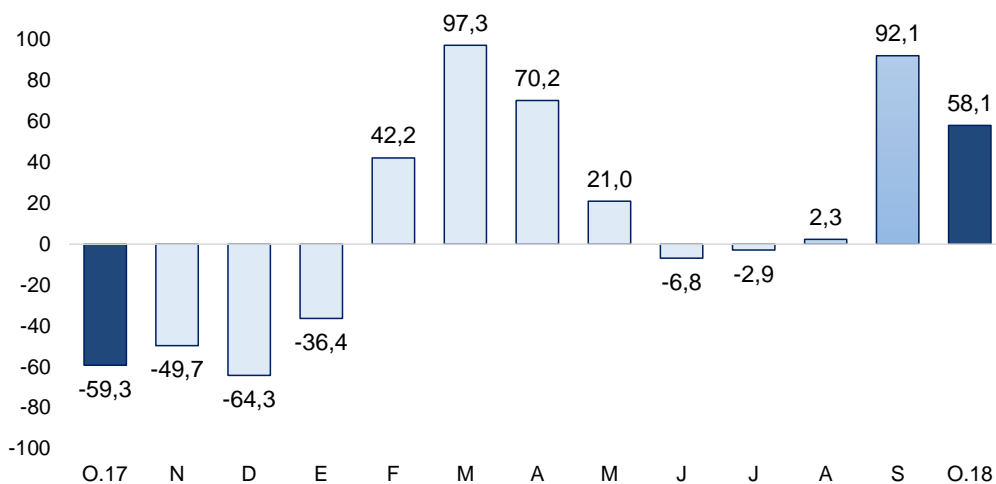

Fuente: PRODUCE.

### 1.3 Sector hidrocarburos

- En octubre 2018, la producción de hidrocarburos creció 8,0 por ciento interanual, debido a la mayor producción de barriles de petróleo (9,9 por ciento). Por otro lado, la extracción de gas natural se redujo en 27,4 por ciento.
- En enero-octubre 2018, la producción de hidrocarburos en la región se incrementó en 9,5 por ciento, por la mayor extracción de petróleo crudo (9,9 por ciento) y gas natural (2,6 por ciento); en un contexto de mejores precios internacionales de petróleo (US\$ 67 el barril<sup>2</sup> en enero-agosto 2018, por encima de los US\$ 50 el barril en similar periodo del año previo).

**CUADRO N° 5**  
**PIURA: PRODUCCIÓN DE HIDROCARBUROS<sup>1/</sup>**  
 (Variación % real respecto a similar periodo del año anterior)

	Octubre			Enero - Octubre		
	2017	2018	Var. %	2017	2018	Var. %
<b>GAS NATURAL</b>						
<b>(millones de p3)</b>	<b>1 482</b>	<b>1 077</b>	<b>-27,4</b>	<b>13 150</b>	<b>13 495</b>	<b>2,6</b>
GMP	227	192	-15,5	2 221	1 857	-16,4
P. Monterrico	86	74	-13,8	674	775	14,9
Sapet	86	86	0,1	865	874	1,1
CNPC Perú	458	484	5,6	4 257	4 498	5,7
Olympic	366		-99,9	3 102	3 354	8,1
Savia Perú	258	240	-7,0	2 030	2 137	5,3
<b>PETROLEO CRUDO</b>						
<b>(miles de barriles)</b>	<b>899</b>	<b>988</b>	<b>9,9</b>	<b>8 563</b>	<b>9 409</b>	<b>9,9</b>
CNPC Perú	379	418	10,5	3 293	4 024	22,2
P. Monterrico	11	11	-5,0	98	105	7,5
Sapet	102	119	16,3	921	1 135	23,3
Olympic	72	60	-16,3	852	600	-29,5
GMP	94	110	16,7	967	1 124	16,2
Savia Perú	235	264	12,6	2 380	2 369	-0,5
<b>TOTAL 1/</b>			<b>8,0</b>			<b>9,5</b>

1/ Variación porcentual en términos reales estimada a precios de 2007.

FUENTE: PERUPETRO

Elaboración: BCRP, Sucursal Piura. Departamento de Estudios Económicos.

<sup>2</sup> Cotización precio petróleo WTI (West Texas Intermediate)



## 2. Otros indicadores sectoriales

### 2.1 Sector manufactura

- En octubre, la producción industrial aumentó 12,9 por ciento respecto a la de octubre 2017, por el mayor dinamismo en las ramas primarias (12,4 por ciento) y no primarias (17,1 por ciento). En el mes, aumentó la manufactura de productos pesqueros (39,2 por ciento) y arroz pilado (107,9 por ciento), compensando la menor producción de derivados de petróleo (-3,6 por ciento).
- En enero-octubre de 2018 el sector creció 9,0 por ciento, debido al impulso de la ramas primarias (9,4 por ciento) y no primarias (4,8 por ciento). En este periodo, destacó la mayor producción de derivados pesqueros (11,3 por ciento), derivados de petróleo (5,5 por ciento) y arroz pilado (22,7 por ciento).

**CUADRO N° 6**  
**PIURA: SECTOR MANUFACTURA 1/**  
(Variación % real respecto a similar periodo del año anterior)

Ramas de actividad	Estructura % 2017 <sup>2/</sup>	Variación Anual (%)	
		Octubre	Enero - Octubre
<b>MANUFACTURA PRIMARIA</b>	<b>90,7</b>	<b>12,4</b>	<b>9,4</b>
Derivados pesqueros	33,4	39,2	11,3
Derivados de petróleo	48,8	-3,6	5,5
Arroz pilado	8,5	107,9	22,7
<b>MANUFACTURA NO PRIMARIA</b>	<b>9,3</b>	<b>17,1</b>	<b>4,8</b>
Cemento	6,6	11,5	5,7
Harina de trigo	2,2	0,0	-3,0
Cáscara deshidratada de limón	0,3	450,4	7,2
Aceite esencial de limón	0,0	-100,0	-33,9
Jugos de fruta	0,1	-21,7	83,7
<b>SECTOR MANUFACTURA</b>	<b>100,0</b>	<b>12,9</b>	<b>9,0</b>

1/ Cifras preliminares.

2/ Estimado a precios de 2007.

Fuente: Empresas Industriales, PRODUCE y Petroperú.

Elaboración: BCRP, Sucursal Piura. Departamento de Estudios Económicos.

**GRÁFICO N° 2**  
**PIURA: VARIACIÓN DE LA MANUFACTURA**  
(Variación % real respecto a similar mes del año anterior)

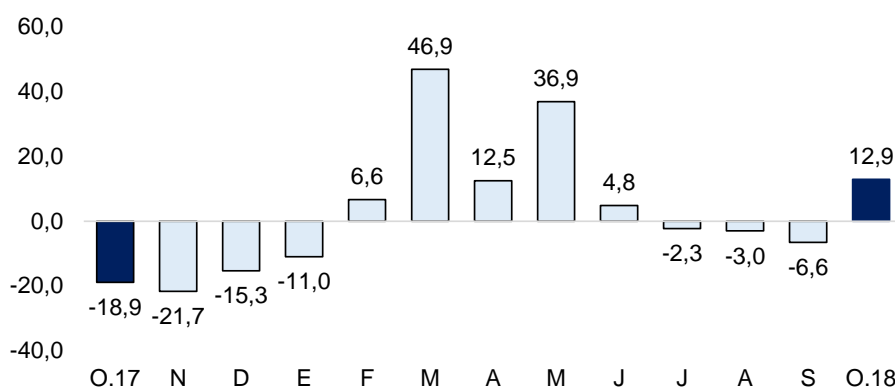

Fuente: BCRP - Sucursal Piura en base a información de MINAGRI, PETROPERU, PRODUCE y empresas.

## 2.2 Sector construcción

- En el mes bajo análisis, los despachos de cemento crecieron 35,8 por ciento respecto a octubre de 2017, en línea con la mayor inversión pública registrada en Piura (67,4 por ciento), principalmente en infraestructura vial.
- En enero-octubre de 2018 los despachos de cemento registraron un crecimiento de 21,9 por ciento respecto a similar período del año 2017, en parte por el impulso de la inversión pública registrada en Piura (42,7 por ciento).

**GRÁFICO N° 3**  
**PIURA: VARIACIÓN DE LOS DESPACHOS DE CEMENTO**  
 (Variación % real respecto a similar mes del año anterior)

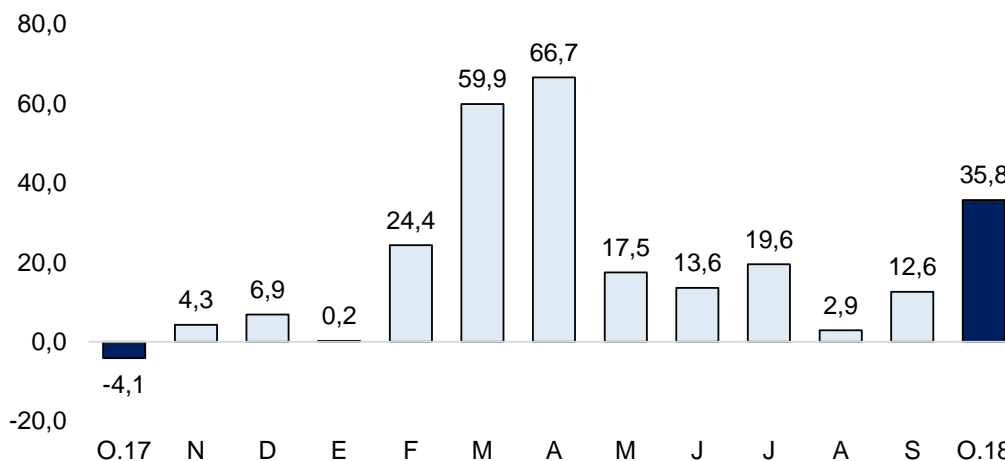

Fuente: BCRP Sucursal Piura

## II. SECTOR EXTERNO

### 1. Exportaciones

- En octubre de 2018, las exportaciones de Piura sumaron US\$ 215,6 millones, superiores en 28,2 por ciento a las de similar mes del año previo, por las mayores ventas de productos no tradicionales (33,6 por ciento) y tradicionales (19,3 por ciento).
- En las no tradicionales (US\$ 139,8 millones), los productos agropecuarios crecieron en 75,0 por ciento y los productos pesqueros en 40,7 por ciento. En el primer grupo, aumentaron los envíos de uva (113,2 por ciento) y conserva de pimienta piquillo (153,5 por ciento); y en el segundo grupo aumentaron los envíos de congelado de conchas de abanico (1 050,8 por ciento), conservas de pota (125,9 por ciento) y conservas de atún (37,4 por ciento).
- En enero-octubre de 2018, el crecimiento de las exportaciones fue de 33,5 por ciento, siendo los principales destinos: Estados Unidos (23,9 por ciento), China (9,0 por ciento), Países Bajos (8,8 por ciento), Corea del Sur (7,0 por ciento) y España (6,6 por ciento), entre otros.



**CUADRO N° 7**  
**PIURA: EXPORTACIONES POR GRUPO DE PRODUCTOS 1/**  
(Valor FOB en millones de US\$)

	Estructura %	Octubre			Enero - Octubre		
	2017	2017	2018	Var %	2017	2018	Var %
<b>PRODUCTOS TRADICIONALES</b>	<b>30,6%</b>	<b>63,5</b>	<b>75,8</b>	<b>19,3</b>	<b>538,7</b>	<b>645,0</b>	<b>19,7</b>
Pesquero	8,5%	11,7	6,8	-41,7	166,6	129,9	-22,0
Agropecuario	1,7%	8,2	2,6	-68,4	24,7	12,6	-49,2
Minería	0,9%	2,5	3,8	53,7	13,6	35,7	161,8
Petróleo y derivados	19,4%	41,1	62,6	52,2	333,7	466,8	39,9
<b>PRODUCTOS NO TRADICIONALES</b>	<b>69,4%</b>	<b>104,7</b>	<b>139,8</b>	<b>33,6</b>	<b>1 073,5</b>	<b>1 507,2</b>	<b>40,4</b>
Agropecuario	30,6%	51,4	89,9	75,0	391,9	508,7	29,8
Pesquero	25,0%	22,5	31,7	40,7	454,7	709,1	55,9
Textil	0,0%	0,2	0,1	-58,0	1,0	0,3	-66,5
Maderas y Papeles	0,0%	0,0	0,0	148,0	0,3	0,4	36,3
Químico	2,9%	2,5	5,1	104,8	49,0	60,0	22,6
Minería No Metálica	10,5%	27,5	12,8	-53,4	170,6	204,0	19,6
Sidero-Metalúrgico y Joyería	0,0%	0,1	0,0	-85,4	0,5	0,4	-18,1
Metal-Mecánico	0,3%	0,5	0,2	-61,3	5,0	23,6	372,5
Resto de No Tradicionales	0,0%	0,0	0,1	98,3	0,4	0,5	22,1
<b>TOTAL EXPORTACIONES</b>	<b>100,0%</b>	<b>168,2</b>	<b>215,6</b>	<b>28,2</b>	<b>1 612,2</b>	<b>2 152,2</b>	<b>33,5</b>

1/ Cifras preliminares

Fuente: SUNAT.

Elaboración: BCRP Sucursal Piura. Departamento de Estudios Económicos

### III. CRÉDITO Y DEPÓSITOS

#### 1. Créditos

- En octubre, los **créditos** en Piura se incrementaron en 4,7 por ciento interanual, tasa menor a la registrada en octubre 2017 (7,9 por ciento). En el mes, el crédito en soles creció 4,8 por ciento y en moneda extranjera en 4,4 por ciento. La tasa de dolarización fue 15,3 por ciento.

**CUADRO N° 8**  
**PIURA: CRÉDITOS 1/**

	Saldos en millones de soles con TCF 1/		Tasa de crecimiento (%)	
	Set-18	Oct-18	Mes	12 Meses
<b>POR TIPO DE CRÉDITO</b>				
<b>Empresas</b>	<b>4 056</b>	<b>4 065</b>	<b>0,2</b>	<b>1,7</b>
<b>Personas</b>	<b>3 273</b>	<b>3 301</b>	<b>0,9</b>	<b>8,7</b>
Consumo	2 449	2 485	1,5	8,9
Hipotecario	824	816	-1,0	8,0
<b>TOTAL</b>	<b>7 329</b>	<b>7 366</b>	<b>0,5</b>	<b>4,7</b>
<b>POR TIPO DE MONEDA</b>				
MN	6 197	6 236	0,6	4,8
ME (Mill. US\$)	350	349	-0,2	4,4

1/ TCF = Tipo de Cambio Fijo (S/ 3,24 por US\$)

Fuente: SBS y AFP.

Elaboración: BCRP, Sucursal Piura. Departamento de Estudios Económicos.

**GRÁFICO N° 4**  
**PIURA: VARIACIÓN DEL CREDITO 1/**  
 (Variación % respecto a similar mes del año anterior)

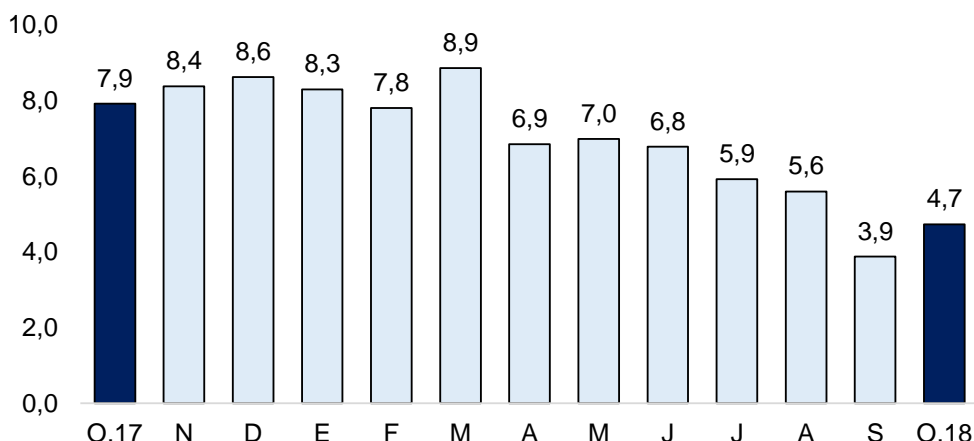

Fuente: SBS y AFP  
 1/ Comprende banca múltiple, cajas municipales, cajas rurales, edpymes y financieras.

- En cuanto al tipo de crédito, el financiamiento a personas aumentó 8,7 por ciento respecto a octubre del año pasado, debido al mayor crédito de consumo (8,9 por ciento) e hipotecario (8,0 por ciento). Las colocaciones a empresas crecieron en 1,7 por ciento.

**GRÁFICO N° 5**  
**PIURA: VARIACIÓN POR TIPO DE CRÉDITO**  
 (Variación % respecto a similar mes del año anterior)

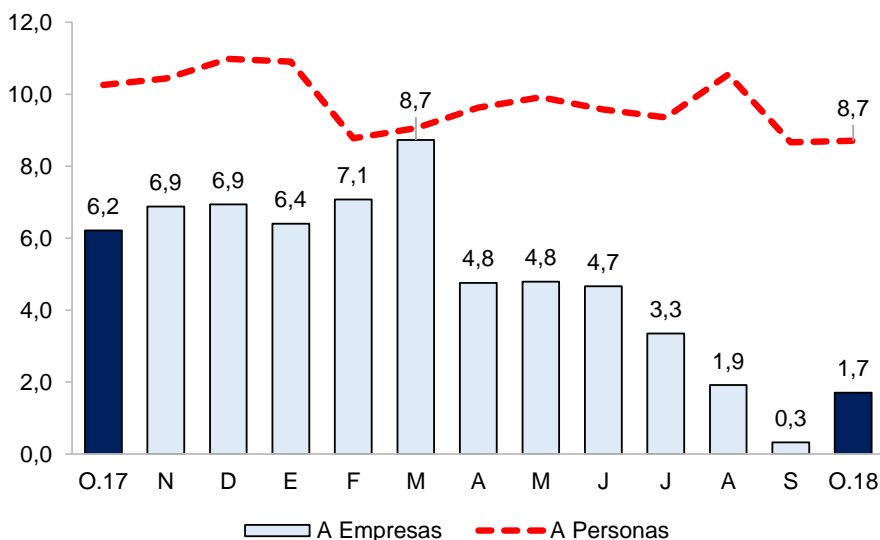

Fuente: SBS y AFP.

- En setiembre, la tasa de morosidad fue de 6,0 por ciento, 0,2 puntos porcentuales más que igual mes de 2017 y por encima de la mora promedio a nivel nacional (3,6 por ciento). La morosidad de las cajas municipales fue 11,1 por ciento; empresas financieras, 5,2 por ciento; banca múltiple, 4,8 por ciento; Edpymes, 5,3 por ciento y Banco de la Nación, 2,0 por ciento.

**GRÁFICO N° 6**  
**PIURA: TASA DE MOROSIDAD**  
(En porcentaje)

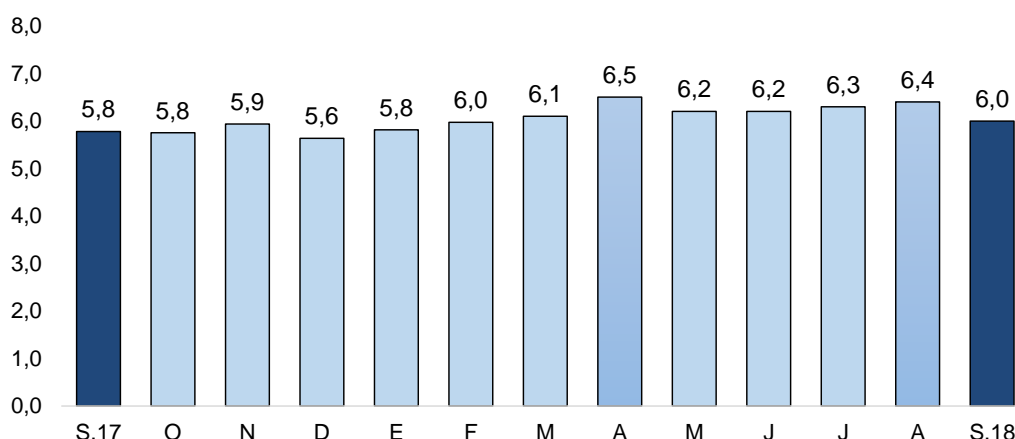

Fuente: SBS y AFP.

Elaboración: BCRP - Sucursal Piura. Departamento de Estudios Económicos.

## 2. Depósitos

- En octubre, los **depósitos** mostraron una expansión interanual de 2,0 por ciento, frente a un crecimiento de 7,8 por ciento en igual mes del año previo. Las captaciones en soles aumentaron en 0,3 por ciento y las de moneda extranjera en 7,7 por ciento.
- Según tipo de depósito, los depósitos a plazo representaron el 44,7 por ciento del total y mostraron una reducción interanual de 11,6 por ciento; en tanto, los ahorros corrientes y depósitos a la vista, que representaron el 34,2 y 21,0 por ciento del total, respectivamente, registraron un crecimiento de 15,2 y 18,8 por ciento.

**CUADRO N° 9**  
**PIURA: DEPÓSITOS 1/**  
(SalDOS en millones de soles)

	SalDOS en millones de soles con TCF 1/		Tasa de crecimiento (%)	
	Set-18	Oct-18	Mes	12 Meses
<b>POR TIPO DE DEPÓSITO</b>				
Vista	938	934	-0,4	18,8
Ahorro	1 525	1 520	-0,3	15,2
Plazo	1 988	1 987	0,0	-11,6
<b>TOTAL</b>	<b>4 451</b>	<b>4 441</b>	<b>-0,2</b>	<b>2,0</b>
<b>POR TIPO DE MONEDA</b>				
MN	3 346	3 362	0,5	0,3
ME (Mill. US\$)	341	333	-2,4	7,7

1/ TCF = Tipo de Cambio Fijo (S/ 3,24 por US\$)

Fuente: SBS y AFP.

Elaboración: BCRP, Sucursal Piura. Departamento de Estudios Económicos.

**GRÁFICO N° 7**  
**PIURA: VARIACIÓN DE LOS DEPÓSITOS 1/**  
 (Variación % respecto a similar mes del año anterior)

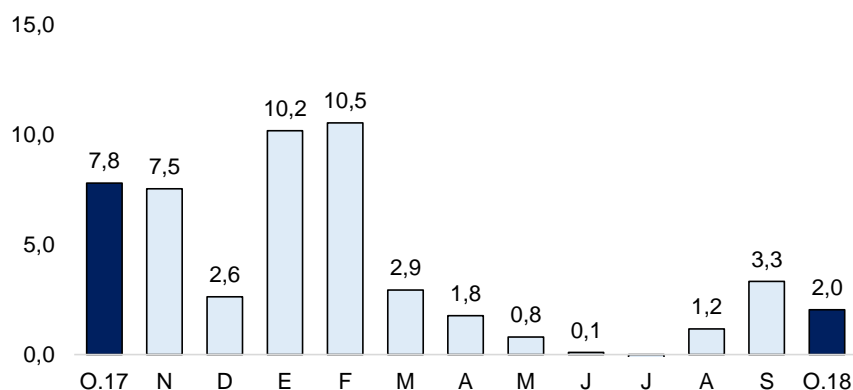

1/ Comprende banca múltiple, cajas municipales, cajas rurales y financieras.  
 Fuente: SBS y AFP

#### IV. EJECUCIÓN DEL PRESUPUESTO DE GASTOS DEL GOBIERNO GENERAL

##### 2. Gasto corriente no financiero

- En octubre, el gasto público corriente no financiero (S/ 328,7 millones) disminuyó 6,3 por ciento interanual, principalmente por el menor gasto en la adquisición de bienes y contratación de servicios del Gobierno Nacional (-54,7 por ciento) y del Gobierno Regional (-11,2 por ciento).
- En enero-octubre 2018, el gasto público corriente fue de S/ 3 223,2 millones, mayor en 0,4 por ciento en términos reales al año previo; en parte por el mayor gasto en remuneraciones (13,5 por ciento).

**CUADRO N° 10**  
**PIURA: GASTO PÚBLICO 1/2**  
 (Millones de soles)

	OCTUBRE			ENERO - OCTUBRE		
	2017	2018	Var.% real	2017	2018	Var.% real
Gobierno Nacional	181	144	-21,7	1 582	1 399	-12,4
Gobierno Regional	119	131	8,1	1 103	1 267	13,6
Gobiernos Locales	44	53	17,9	492	557	11,9
<b>TOTAL</b>	<b>345</b>	<b>329</b>	<b>-6,3</b>	<b>3 176</b>	<b>3 223</b>	<b>0,4</b>

1/ Información actualizada al 30 de setiembre de 2018.

2/ Comprende el gasto en remuneraciones, pensiones, bienes y servicios.

Fuente: MEF

Elaboración: BCRP - Sucursal Piura. Departamento de Estudios Económicos.

##### 3. Gasto de capital

- En octubre, la inversión pública en Piura fue S/ 233,2 millones, mayor en 67,4 por ciento interanual en términos reales. En el mes, destacó la inversión del Gobierno Nacional (137,4 por ciento), principalmente en infraestructura vial (de S/ 16,5 millones en octubre 2018 a S/ 33,7 millones en octubre 2018).
- En enero-octubre 2018, la inversión pública fue S/ 1 316,7 millones, mayor en 42,7 por ciento interanual en términos reales. En dicho periodo, destacó el aumento de la inversión pública por parte del Gobierno Regional (186,4 por ciento), principalmente en infraestructura vial (de S/ 27,9 en enero-octubre 2017 a S/ 136,2 en enero-octubre 2018) y agrícola (de S/ 16,9 millones en enero-octubre 2017 a S/ 121,3 millones en enero-octubre 2018).

**CUADRO N° 11**  
**PIURA: INVERSIÓN PÚBLICA 1/ 2/**  
(Millones de soles)

	OCTUBRE			ENERO - OCTUBRE		
	2017	2018	Var.% real	2017	2018	Var.% real
Gobierno Nacional	35	84	137,4	292	351	18,7
Gobierno Regional	39	75	89,3	153	444	186,4
Gobiernos Locales	63	74	15,5	467	522	10,5
<b>Inversión Pública</b>	<b>137</b>	<b>233</b>	<b>67,4</b>	<b>912</b>	<b>1 317</b>	<b>42,7</b>

1/ Información actualizada al 30 de setiembre de 2018

2/ Comprende el gasto en remuneraciones, pensiones, bienes y servicios.

Fuente: MEF

Elaboración: BCRP - Sucursal Piura. Departamento de Estudios Económicos.

**GRÁFICO N° 8**  
**PIURA: VARIACIÓN DE LA INVERSIÓN PÚBLICA**  
(Variación % real)

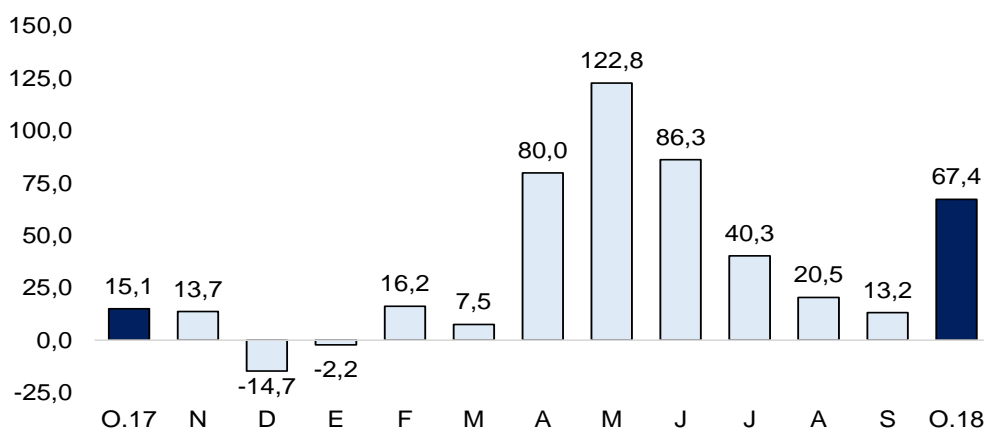

Fuente: MEF

El avance de la inversión pública fue del 42,8 por ciento del Presupuesto Institucional Modificado (S/ 3 076 millones). El Gobierno Nacional registró un avance del 44,9 por ciento; el Regional, del 40,4 por ciento y las municipalidades del 42,6 por ciento.

- En octubre, la inversión pública del Gobierno Nacional fue S/ 83,8 millones, mayor en 137,4 por ciento a la de octubre 2017, reflejando la mayor inversión en infraestructuras vial (de S/ 16,5 millones en octubre 2017 a S/ 33,7 millones en octubre 2018). En el mes, destacó: la Rehabilitación del eje vial N° 01 Piura-Guayaquil, Perú-Ecuador, con S/ 22,4 millones en el mes y año (46,9 por ciento de su PIM); la Ampliación y Mejoramiento de la planta de tratamiento de aguas residuales domésticas San Martín, con S/ 7,1 millones en el mes y S/ 49,6 millones en el año (74,6 por ciento de su PIM).
- En octubre, la inversión pública del Gobierno Regional aumentó 89,3 por ciento interanual, principalmente en infraestructura vial (de S/ 18,9 millones en octubre 2017 a S/ 35,9 millones en octubre 2018). En el mes, destacó: la Construcción de pavimento de vías auxiliares y ampliación de la Av. Sánchez Cerro, con S/ 32,3 millones y con S/ 69,1 millones en el año (100,0 por ciento de su PIM); y afianzamiento del reservorio Poechos – sistema hidráulico con S/ 7,0 millones y S/ 78,4 millones en el año (70,3 por ciento de su PIM).
- En el mes de análisis, la inversión de los gobiernos locales aumentó 15,5 por ciento interanual, principalmente en infraestructura vial (de S/ 20,2 millones en octubre 2017 a S/ 30,2 millones en octubre 2018). En el mes, destacó: el Mejoramiento y ampliación del servicio de agua potable y saneamiento básico en los caseríos de Frías - Ayabaca; con S/ 3,1 millones en el mes y S/ 10,7 millones en el año (56,4 por ciento de su PIM); y rehabilitación de trocha Carrozable Paimas - Algodonal - El Ceibo - Cacaturo en Paimas - Ayabaca, con S/ 2,3 millones y con S/ 2,3 millones en el año (29,1 por ciento de su PIM).

**V. ANEXOS**

ANEXO 1

PIURA: PRODUCCIÓN AGROPECUARIA 1/  
(TONELADAS)

PRODUCTOS	2017			2018										PRODUCTOS
	OCT	NOV	DIC	ENE	FEB	MAR	ABR	MAY	JUN	JUL	AGO	SET	OCT	
<b>AGRÍCOLA</b>														<b>AGRÍCOLA</b>
Algodón	121	1 382	196	0	0	0	0	0	21	21	0	7	847	Algodón
Arroz	0	765	101 320	57 784	4 962	0	0	2 817	141 099	185 715	13 052	0	0	Arroz
Arveja G/S	69	0	0	0	0	0	0	0	125	391	991	1 145	89	Arveja G/S
Café	0	0	0	0	0	0	13	5	1 205	1 799	600	38	0	Café
Camote	56	3 826	920	2 537	36	0	10	38	2 367	135	6	37	96	Camote
Caña de azúcar (para azúcar)	0	0	0	643	11 757	4 731	33 202	47 426	63 796	72 834	44 690	72 512	27 430	Caña de azúcar (para azúcar)
Cebada grano	0	0	0	0	0	0	0	0	48	69	154	10	0	Cebada grano
Frijol Castilla	27	616	394	78	0	0	18	0	398	372	72	0	130	Frijol Castilla
Frijo de Palo	0	63	35	0	0	0	0	0	0	0	15	0	0	Frijo de Palo
Frijol G/S	174	35	0	0	0	0	30	233	1 533	746	1 768	211	110	Frijol G/S
Limón	2 705	6 224	15 410	17 456	17 311	24 650	15 113	13 564	14 881	7 942	8 513	5 278	5 108	Limón
Maíz Amarillo	1 796	11 463	10 222	3 849	877	0	9	136	6 205	9 007	1 919	919	5 305	Maíz Amarillo
Maíz Amiláceo	0	0	0	0	0	7	11	718	1 365	4 035	5 797	3 761	304	Maíz Amiláceo
Mango	4 597	14 590	97 399	135 572	20 279	75	42	30	0	0	0	776	6 601	Mango
Papa	2 358	2 366	2 223	1 709	1 035	1 486	1 015	1 049	1 140	2 846	1 452	1 113	339	Papa
Papaya	34	33	28	36	11	13	35	38	16	43	65	51	25	Papaya
Páprika	0	68	51	1 192	964	0	0	0	0	0	0	0	101	Páprika
Piquillo	0	16	50	11 000	0	0	0	0	0	0	0	0	1 336	Piquillo
Plátano	20 885	17 925	18 216	25 669	27 063	25 985	25 735	26 284	24 484	25 759	26 077	27 078	26 236	Plátano
Trigo	0	0	0	2	0	0	0	0	1 309	2 761	3 977	2 945	132	Trigo
Vid	3 502	53 372	114 914	12	12	0	0	0	1 500	1 500	2 250	3 000	27 556	Vid
Yuca	1 395	1 744	384	290	744	297	117	559	314	525	973	193	197	Yuca
<b>PECUARIO</b>														<b>PECUARIO</b>
Ave 2/	2 778	2 986	3 484	3 078	2 979	2 846	3 287	3 412	3 400	3 391	3 494	3 375	3 458	Ave 2/
Caprino 2/	281	276	286	215	235	248	277	272	296	285	284	282	241	Caprino 2/
Ovino 2/	241	231	234	344	337	331	327	305	341	322	310	257	245	Ovino 2/
Porcino 2/	460	461	599	537	396	453	496	537	618	616	553	454	468	Porcino 2/
Vacuno 2/	1 421	1 421	1 282	969	1 085	1 231	1 302	1 141	1 285	1 286	1 227	1 189	1 364	Vacuno 2/
Huevos	292	297	324	327	340	338	366	354	352	357	375	373	409	Huevos
Leche	2 417	2 442	2 643	2 293	2 277	2 623	3 529	3 960	3 973	3 630	3 294	2 680	2 568	Leche

1/ Cifras preliminares 2/ Peso de animal en pie.

FUENTE: MINAGRI

Elaboración: BCRP, Sucursal Piura. Departamento de Estudios Económicos.



**ANEXO 2**

**PIURA: PRODUCCIÓN PESQUERA 1/  
(TONELADAS)**

	2 0 1 7			2 0 1 8										
	OCT	NOV	DIC	ENE	FEB	MAR	ABR	MAY	JUN	JUL	AGO	SET	OCT	
<b>CHD 2/</b>	<b>13 793</b>	<b>18 510</b>	<b>16 797</b>	<b>27 298</b>	<b>52 844</b>	<b>51 037</b>	<b>58 395</b>	<b>50 026</b>	<b>56 484</b>	<b>29 674</b>	<b>19 592</b>	<b>15 529</b>	<b>21 547</b>	<b>CHD 2/</b>
1. Congelado	8 221	13 740	12 224	22 086	46 242	45 037	52 912	43 593	50 758	24 000	13 560	9 382	13 963	2. Congelado
2. Enlatado	1 472	670	473	1 112	2 502	1 901	1 383	2 333	1 626	1 574	1 932	2 048	3 484	3. Enlatado
<b>CHI 3/</b>	<b>0</b>	<b>91</b>	<b>0</b>	<b>20 051</b>	<b>0</b>	<b>0</b>	<b>40 718</b>	<b>43 838</b>	<b>25 530</b>	<b>0</b>	<b>0</b>	<b>0</b>	<b>0</b>	<b>CHI 3/</b>
Harina	0	91	0	20 051	0	0	40 718	43 838	25 530	0	0	0	0	Harina

1/ Cifras preliminares

2/ Consumo Humano Directo

3/ Consumo Humano Indirecto

FUENTE: Ministerio de la Producción

ELABORACIÓN: BCRP, Sucursal Piura. Departamento de Estudios Económicos





ANEXO 3

PIURA: PRODUCCIÓN MANUFACTURA 1/  
(Variación porcentual interanual)

DESCRIPCIÓN	2017			2018										DESCRIPCIÓN
	OCT	NOV	DIC	ENE	FEB	MAR	ABR	MAY	JUN	JUL	AGO	SET	OCT	
<b>Manufactura Primaria</b>	- 20,3	- 24,4	- 15,9	- 11,7	7,4	45,2	12,7	39,5	5,7	- 1,4	- 2,8	- 6,6	12,4	<b>Manufactura Primaria</b>
Harina de pescado	n.d.	- 99,3	- 100,0	- 33,9	n.d.	n.d.	697,1	- 26,3	- 63,8	- 100,0	n.d.	n.d.	n.d.	Harina de pescado
Conserva de pescado	79,3	71,1	- 17,3	37,8	107,5	60,2	55,6	39,4	48,5	157,0	86,6	84,3	45,4	Conserva de pescado
Aceite de pescado	n.d.	- 99,5	- 100,0	- 43,0	n.d.	n.d.	1 387,4	26,4	- 29,0	- 100,0	n.d.	n.d.	n.d.	Aceite de pescado
Pescado congelado	- 75,5	- 59,6	- 42,5	- 47,0	- 10,4	87,7	53,7	20,5	17,1	- 1,5	- 9,8	66,6	38,8	Pescado congelado
Oleína	- 22,9	- 38,1	- 56,5	- 88,1	- 27,2	- 51,5	- 37,9	- 58,6	- 25,1	13,1	- 39,2	- 14,9	27,0	Oleína
GLP	54,2	24,5	- 22,9	27,4	126,9	22,6	5,3	11,8	36,0	5,0	- 12,7	- 37,7	- 11,0	GLP
Gasolinas	- 1,8	5,1	- 2,6	- 17,0	55,4	- 5,1	- 28,7	- 2,4	- 25,9	4,7	- 3,6	- 22,8	15,3	Gasolinas
Kerosene y Turbo	47,2	- 40,6	- 4,6	49,5	16,1	14,0	141,7	375,9	33,6	- 36,2	77,6	- 12,1	- 6,9	Kerosene y Turbo
Diesel y Fuel Oil	29,3	- 3,0	21,4	70,1	18,2	53,6	- 36,6	193,3	5,2	5,4	- 17,4	- 24,9	- 10,1	Diesel y Fuel Oil
Arroz pilado	- 18,2	24,3	1,0	- 8,4	2,9	12,4	2,0	55,1	28,3	1,9	22,1	39,6	107,9	Arroz pilado
<b>Manufactura No Primaria</b>	- 4,4	5,7	- 8,2	- 2,9	- 1,6	68,3	10,4	11,0	- 6,6	- 9,7	- 4,6	- 6,0	17,1	<b>Manufactura No Primaria</b>
Jugos de fruta	146,3	105,2	182,9	682,8	- 56,6	- 50,9	189,5	126,9	83,4	n.d.	190,9	96,8	- 21,7	Jugos de fruta
Harina de trigo	- 14,3	3,0	- 5,7	4,3	- 26,5	19,2	1,2	7,2	- 27,3	5,3	- 11,6	0,0	0,0	Harina de trigo
Hilados de algodón	- 100,0	- 100,0	n.d.	n.d.	n.d.	n.d.	n.d.	n.d.	n.d.	n.d.	n.d.	n.d.	n.d.	Hilados de algodón
Aceite esencial de limón	- 64,3		- 100,0	- 100,0	- 42,1	37,5	36,7	- 80,0	- 100,0	n.d.	- 81,0	0,0	- 100,0	Aceite esencial de limón
Cáscara Desh. de limón	n.d.	- 100,0	769,0	2,7	- 27,9	- 9,5	- 24,1	- 75,5	24,9	- 28,1	299,8	1,6	450,4	Cáscara Desh. de limón
Cemento	- 2,9	8,5	- 15,8	- 8,3	9,2	112,9	12,3	19,1	- 2,1	- 16,1	- 7,0	- 10,1	11,5	Cemento
<b>TOTAL</b>	- 18,9	- 21,7	- 15,3	- 11,0	6,6	46,9	12,5	36,9	4,8	- 2,3	- 3,0	- 6,6	12,9	<b>TOTAL</b>

1/ Cifras preliminares.

Fuente: Empresas Industriales, PRODUCE y Petroperú.

Elaboración: BCRP, Sucursal Piura. Departamento de Estudios Económicos.



**ANEXO 4**

**PIURA: EXPORTACIONES POR TIPO DE PRODUCTO 1/**  
(Millones de US\$)

TIPO	2 017			2 018										TIPO
	OCT	NOV	DIC	ENE	FEB	MAR	ABR	MAY	JUN	JUL	AGO	SET	OCT	
<b>I. Productos Tradicionales</b>	<b>63,5</b>	<b>53,8</b>	<b>46,5</b>	<b>84,1</b>	<b>35,5</b>	<b>63,6</b>	<b>34,0</b>	<b>54,6</b>	<b>69,7</b>	<b>65,5</b>	<b>107,7</b>	<b>54,5</b>	<b>75,8</b>	<b>I. Productos Tradicionales</b>
Agropecuario	8,2	6,7	4,8	1,4	2,1	0,5	0,4	0,4	0,1	1,5	1,3	2,2	2,6	Agropecuario
Minería	2,5	2,5	2,7	3,5	3,0	5,5	1,0	5,7	5,7	4,0	1,2	2,4	3,8	Minería
Pesquero	11,7	9,5	2,2	4,5	9,6	17,7	11,1	13,8	16,6	20,3	24,0	5,6	6,8	Pesquero
Petróleo y derivados	41,1	35,1	36,8	74,7	20,8	39,9	21,6	34,8	47,3	39,7	81,3	44,2	62,6	Petróleo y derivados
<b>II. Productos No tradicionales</b>	<b>104,7</b>	<b>154,7</b>	<b>223,3</b>	<b>192,8</b>	<b>167,1</b>	<b>169,9</b>	<b>157,4</b>	<b>161,3</b>	<b>176,6</b>	<b>142,8</b>	<b>101,5</b>	<b>97,8</b>	<b>139,8</b>	<b>II. Productos No tradicionales</b>
Agropecuario	51,4	96,9	151,2	119,5	86,7	54,0	34,4	29,9	23,1	22,0	20,8	28,5	89,9	Agropecuario
Maderas y Papeles	0,0	0,1	0,0	0,1	0,0	0,0	0,2	0,0	0,0	0,0	0,0	0,0	0,0	Maderas y Papeles
Metal-mecánico	0,5	0,2	0,2	7,6	0,3	0,3	0,1	0,1	14,0	0,6	0,1	0,3	0,2	Metal-mecánico
Minería No Metálica	27,5	22,6	26,1	22,9	13,2	24,3	22,5	18,3	20,2	26,1	18,6	24,9	12,8	Minería No Metálica
Pesquero	22,5	26,9	41,3	37,6	58,5	87,4	88,2	107,0	113,2	90,5	52,7	42,5	31,7	Pesquero
Químico	2,5	8,0	4,4	4,7	8,4	3,8	12,0	6,0	6,0	3,3	9,2	1,5	5,1	Químico
Resto de No Tradicionales	0,0	0,0	0,0	0,0	0,0	0,0	0,1	0,0	0,1	0,0	0,1	0,0	0,1	Resto de No Tradicionales
Sidero-Metalúrgico y Joyería	0,1	0,1	0,0	0,3	0,0	0,0	0,0	0,0	0,0	0,0	0,0	0,0	0,0	Sidero-Metalúrgico y Joyería
Textil	0,2	0,0	0,0	0,0	0,0	0,0	0,0	0,0	0,0	0,2	0,0	0,0	0,1	Textil
<b>TOTAL EXPORTACIONES</b>	<b>168,2</b>	<b>208,5</b>	<b>269,8</b>	<b>276,9</b>	<b>202,6</b>	<b>233,5</b>	<b>191,5</b>	<b>215,9</b>	<b>246,4</b>	<b>208,3</b>	<b>209,2</b>	<b>152,2</b>	<b>215,6</b>	<b>TOTAL EXPORTACIONES</b>

1/ Cifras preliminares

Fuente: SUNAT

Elaboración: BCRP Sucursal Piura. Departamento de Estudios Económicos



ANEXO 5

**PIURA: INGRESOS CORRIENTES DEL GOBIERNO CENTRAL**  
(Millones de soles)

	2017			2018										
	OCT	NOV	DIC	ENE	FEB	MAR	ABR	MAY	JUN	JUL	AGO	SEP	OCT	
<b>I. INGRESOS TRIBUTARIOS</b>	<b>174,1</b>	<b>153,9</b>	<b>190,6</b>	<b>199,5</b>	<b>153,4</b>	<b>169,0</b>	<b>140,8</b>	<b>168,3</b>	<b>188,1</b>	<b>176,0</b>	<b>119,1</b>	<b>227,4</b>	<b>154,3</b>	<b>I. INGRESOS TRIBUTARIOS</b>
<b>1. Impuestos a los Ingresos</b>	<b>33,3</b>	<b>42,3</b>	<b>35,0</b>	<b>49,9</b>	<b>44,0</b>	<b>51,5</b>	<b>52,4</b>	<b>30,8</b>	<b>34,5</b>	<b>36,6</b>	<b>31,9</b>	<b>31,7</b>	<b>32,0</b>	<b>1. Impuestos a los Ingresos</b>
- Personas Naturales	10,4	10,9	10,1	14,9	9,1	10,0	13,4	10,7	9,5	10,3	10,3	10,6	10,8	- Personas Naturales
- Personas Jurídicas	21,0	26,0	24,6	34,7	33,1	30,5	22,8	17,0	21,0	25,5	21,2	20,4	20,2	- Personas Jurídicas
- Regularización	2,0	5,5	0,3	0,3	1,8	11,0	16,1	3,0	4,0	0,8	0,4	0,7	1,1	- Regularización
<b>2. Impuestos a la Importación</b>	<b>1,4</b>	<b>0,9</b>	<b>0,8</b>	<b>1,4</b>	<b>0,8</b>	<b>0,6</b>	<b>1,6</b>	<b>0,6</b>	<b>0,7</b>	<b>0,7</b>	<b>0,8</b>	<b>1,2</b>	<b>1,3</b>	<b>2. Impuestos a la Importación</b>
<b>3. Impuesto General a las ventas</b>	<b>97,2</b>	<b>89,7</b>	<b>113,0</b>	<b>123,1</b>	<b>87,9</b>	<b>98,7</b>	<b>68,3</b>	<b>107,3</b>	<b>120,8</b>	<b>108,6</b>	<b>71,6</b>	<b>139,9</b>	<b>98,0</b>	<b>3. Impuesto General a las ventas</b>
- Operaciones Internas	31,9	30,9	37,4	45,1	45,7	46,6	32,4	45,3	46,3	49,6	43,3	36,5	45,1	- Operaciones Internas
- Operaciones Externas	65,3	58,8	75,6	77,9	42,2	52,1	35,8	62,0	74,5	58,9	28,3	103,4	52,9	- Operaciones Externas
<b>4. Impuesto Selectivo al Consumo</b>	<b>29,4</b>	<b>6,4</b>	<b>30,1</b>	<b>18,0</b>	<b>12,4</b>	<b>11,3</b>	<b>5,4</b>	<b>13,3</b>	<b>16,9</b>	<b>16,5</b>	<b>1,0</b>	<b>40,2</b>	<b>7,5</b>	<b>4. Impuesto Selectivo al Consumo</b>
<b>5. Otros Ingresos tributarios</b>	<b>12,7</b>	<b>14,5</b>	<b>11,6</b>	<b>7,0</b>	<b>8,2</b>	<b>6,9</b>	<b>13,1</b>	<b>16,4</b>	<b>15,3</b>	<b>13,6</b>	<b>13,8</b>	<b>14,5</b>	<b>15,5</b>	<b>5. Otros Ingresos tributarios</b>
<b>II. INGRESOS NO TRIBUTARIOS</b>	<b>0,3</b>	<b>0,2</b>	<b>0,1</b>	<b>0,2</b>	<b>0,2</b>	<b>0,1</b>	<b>0,8</b>	<b>0,1</b>	<b>0,1</b>	<b>0,1</b>	<b>0,1</b>	<b>0,1</b>	<b>0,2</b>	<b>II. INGRESOS NO TRIBUTARIOS</b>
<b>INGRESOS CORRIENTES (I + II)</b>	<b>174,3</b>	<b>154,1</b>	<b>190,7</b>	<b>199,7</b>	<b>153,5</b>	<b>169,1</b>	<b>141,6</b>	<b>168,5</b>	<b>188,2</b>	<b>176,1</b>	<b>119,2</b>	<b>227,5</b>	<b>154,5</b>	<b>INGRESOS CORRIENTES (I + II)</b>

Fuente: SUNAT

Elaboración: BCRP Sucursal Piura. Departamento de Estudios Económicos



**ANEXO 6**

**PIURA: GASTOS NO FINANCIEROS DEL GOBIERNO NACIONAL**  
(Millones de soles)

	2017			2018										
	OCT	NOV	DIC	ENE	FEB	MAR	ABR	MAY	JUN	JUL	AGO	SEP	OCT	
<b>GASTOS NO FINANCIEROS</b>	<b>215,9</b>	<b>128,6</b>	<b>314,9</b>	<b>137,6</b>	<b>188,5</b>	<b>121,7</b>	<b>199,8</b>	<b>165,4</b>	<b>212,9</b>	<b>204,9</b>	<b>164,2</b>	<b>141,2</b>	<b>230,4</b>	<b>GASTOS NO FINANCIEROS</b>
<b>a. GASTOS CORRIENTES</b>	<b>181,3</b>	<b>91,9</b>	<b>233,2</b>	<b>121,6</b>	<b>164,3</b>	<b>91,9</b>	<b>169,1</b>	<b>136,0</b>	<b>170,0</b>	<b>155,6</b>	<b>139,3</b>	<b>107,0</b>	<b>144,4</b>	<b>a. GASTOS CORRIENTES</b>
1. Personal y obligaciones sociales	39,5	38,8	46,6	48,2	45,2	49,9	45,8	45,4	45,4	46,2	39,3	42,9	41,3	1. Personal y obligaciones sociales
2. Pensiones y otras prestaciones sociales	17,9	14,9	21,7	19,1	16,1	17,5	17,5	16,9	17,0	30,1	17,4	17,5	18,1	2. Pensiones y otras prestaciones sociales
3. Bienes y servicios	82,7	8,8	106,8	29,0	55,7	22,6	55,6	42,0	61,3	50,2	38,9	13,8	38,1	3. Bienes y servicios
4. Donaciones y transferencias	0,2	5,3	0,6	0,1	16,5	0,0	3,0	14,9	0,3	14,0	0,6	18,7	3,7	4. Donaciones y transferencias
5. Otros gastos	41,0	24,1	57,6	25,3	30,7	2,0	47,3	16,9	46,0	15,1	43,0	14,1	43,3	5. Otros gastos
<b>b. GASTOS DE CAPITAL</b>	<b>34,6</b>	<b>36,7</b>	<b>81,6</b>	<b>16,0</b>	<b>24,2</b>	<b>29,7</b>	<b>30,8</b>	<b>29,4</b>	<b>42,9</b>	<b>49,3</b>	<b>24,9</b>	<b>34,2</b>	<b>86,0</b>	<b>b. GASTOS DE CAPITAL</b>
1. Adquisición de activos no financieros	34,6	36,1	65,5	16,0	24,2	29,7	30,8	29,4	41,4	38,4	24,9	32,2	83,8	1. Adquisición de activos no financieros
2. Otros gastos de capital	0,0	0,6	16,2	0,0	0,0	0,0	0,0	0,0	1,5	10,9	0,0	2,0	2,2	2. Otros gastos de capital

Fuente: Ministerio de Economía y Finanzas.

Elaboración: BCRP Sucursal Piura. Departamento de Estudios Económicos



**ANEXO 7**

**PIURA: GASTOS NO FINANCIEROS DEL GOBIERNO REGIONAL**  
(Millones de soles)

	2017			2018										
	OCT	NOV	DIC	ENE	FEB	MAR	ABR	MAY	JUN	JUL	AGO	SEP	OCT	
<b>GASTOS NO FINANCIEROS</b>	<b>158,3</b>	<b>180,8</b>	<b>326,0</b>	<b>114,5</b>	<b>148,3</b>	<b>156,4</b>	<b>171,8</b>	<b>176,0</b>	<b>175,2</b>	<b>191,7</b>	<b>192,5</b>	<b>178,7</b>	<b>206,6</b>	<b>GASTOS NO FINANCIEROS</b>
<b>a. GASTOS CORRIENTES</b>	<b>119,4</b>	<b>144,4</b>	<b>247,7</b>	<b>112,2</b>	<b>114,4</b>	<b>119,2</b>	<b>130,3</b>	<b>129,6</b>	<b>130,6</b>	<b>145,7</b>	<b>129,3</b>	<b>124,2</b>	<b>131,5</b>	<b>a. GASTOS CORRIENTES</b>
1. Personal y obligaciones sociales	79,3	106,9	129,1	93,9	91,1	89,0	92,0	90,7	90,5	100,7	91,3	90,8	91,4	1. Personal y obligaciones sociales
2. Pensiones y otras prestaciones sociales	9,2	10,7	19,4	11,5	9,8	9,4	9,7	9,6	9,5	11,2	9,5	9,0	10,1	2. Pensiones y otras prestaciones sociales
3. Bienes y servicios	30,6	25,7	73,8	6,7	13,3	19,6	28,2	26,5	25,8	27,2	26,7	24,0	27,7	3. Bienes y servicios
4. Donaciones y transferencias	0,0	0,0	0,0	0,0	0,0	0,0	0,0	0,0	0,0	0,0	0,0	0,0	0,0	4. Donaciones y transferencias
5. Otros gastos	0,3	0,9	25,4	0,1	0,3	1,3	0,4	2,8	4,8	6,6	1,8	0,4	2,3	5. Otros gastos
<b>b. GASTOS DE CAPITAL</b>	<b>39,0</b>	<b>36,5</b>	<b>78,3</b>	<b>2,3</b>	<b>33,9</b>	<b>37,2</b>	<b>41,5</b>	<b>46,4</b>	<b>44,6</b>	<b>46,0</b>	<b>63,2</b>	<b>54,5</b>	<b>75,2</b>	<b>b. GASTOS DE CAPITAL</b>
1. Adquisición de activos no financieros	39,0	36,5	78,3	2,3	33,9	37,2	41,5	46,4	44,3	46,0	63,2	54,5	75,2	1. Adquisición de activos no financieros
2. Otros gastos de capital	0,0	0,0	0,0	0,0	0,0	0,0	0,0	0,0	0,4	0,0	0,0	0,0	0,0	2. Otros gastos de capital

Fuente: Ministerio de Economía y Finanzas.

Elaboración: BCRP Sucursal Piura. Departamento de Estudios Económicos



ANEXO 8

**PIURA: GASTOS NO FINANCIEROS DE LOS GOBIERNOS LOCALES**  
(Millones de soles)

	2017			2018										
	OCT	NOV	DIC	ENE	FEB	MAR	ABR	MAY	JUN	JUL	AGO	SEP	OCT	
<b>GASTOS NO FINANCIEROS</b>	<b>108,6</b>	<b>108,8</b>	<b>284,0</b>	<b>54,1</b>	<b>81,7</b>	<b>135,2</b>	<b>89,3</b>	<b>111,0</b>	<b>122,7</b>	<b>136,3</b>	<b>122,8</b>	<b>110,5</b>	<b>127,8</b>	<b>GASTOS NO FINANCIEROS</b>
<b>a. GASTOS CORRIENTES</b>	<b>44,0</b>	<b>49,0</b>	<b>85,3</b>	<b>47,8</b>	<b>44,6</b>	<b>74,4</b>	<b>50,8</b>	<b>53,3</b>	<b>53,3</b>	<b>69,0</b>	<b>59,7</b>	<b>51,1</b>	<b>52,8</b>	<b>a. GASTOS CORRIENTES</b>
1. Personal y obligaciones sociales	12,1	16,2	27,3	22,8	17,7	21,3	17,5	15,8	18,3	27,1	15,1	14,1	14,8	1. Personal y obligaciones sociales
2. Pensiones y otras prestaciones sociales	3,8	4,9	10,3	1,3	1,7	2,7	2,8	2,4	2,7	4,3	3,6	4,1	5,2	2. Pensiones y otras prestaciones sociales
3. Bienes y servicios	26,6	26,7	46,1	21,9	23,2	48,1	28,1	33,4	30,6	36,1	39,2	31,6	31,1	3. Bienes y servicios
4. Donaciones y transferencias	0,5	0,6	1,0	0,1	0,2	0,7	0,6	0,7	0,6	0,8	0,6	0,3	0,5	4. Donaciones y transferencias
5. Otros gastos	1,0	0,6	0,6	1,7	1,7	1,6	1,8	1,1	1,1	0,7	1,2	1,0	1,3	5. Otros gastos
<b>b. GASTOS DE CAPITAL</b>	<b>64,6</b>	<b>59,8</b>	<b>198,7</b>	<b>6,3</b>	<b>37,1</b>	<b>60,8</b>	<b>38,6</b>	<b>57,7</b>	<b>69,4</b>	<b>67,3</b>	<b>63,2</b>	<b>59,3</b>	<b>75,0</b>	<b>b. GASTOS DE CAPITAL</b>
1. Adquisición de activos no financieros	63,2	59,2	195,2	6,3	37,1	60,1	38,3	57,3	68,3	65,1	55,5	59,2	74,3	1. Adquisición de activos no financieros
2. Otros gastos de capital	1,4	0,6	3,4	0,0	0,0	0,7	0,2	0,4	1,2	2,2	7,7	0,1	0,7	2. Otros gastos de capital

Fuente: Ministerio de Economía y Finanzas.

Elaboración: BCRP Sucursal Piura. Departamento de Estudios Económicos

ANEXO 9

**PIURA: CARTERA PESADA EN EL SISTEMA FINANCIERO 1/**  
(En porcentajes)

ENTIDADES FINANCIERAS	2017				2018										ENTIDADES FINANCIERAS
	SET	OCT	NOV	DIC	ENE	FEB	MAR	ABR	MAY	JUN	JUL	AGO	SET		
<b>A. BANCO DE LA NACIÓN</b>	1,8	1,8	1,8	1,8	1,7	1,7	1,8	1,8	1,9	1,9	1,9	1,9	2,0	<b>A. BANCO DE LA NACIÓN</b>	
<b>B. EMPRESAS BANCARIAS</b>	5,6	5,4	5,8	5,2	5,3	5,3	5,1	5,7	5,5	5,6	5,6	5,5	4,8	<b>B. EMPRESAS BANCARIAS</b>	
Agrobanco	5,4	8,5	6,1	4,7	6,9	6,7	12,0	12,0	13,0	13,8	19,1	19,6	22,9	Agrobanco	
<b>C. INSTITUCIONES DE MICROFINANZAS</b>														<b>C. INSTITUCIONES DE MICROFINANZAS</b>	
Cajas Municipales	7,3	7,6	7,6	7,8	8,6	9,2	10,2	10,2	9,4	9,7	10,1	10,7	11,1	Cajas Municipales	
Edpymes	6,2	6,5	5,5	5,6	6,9	7,4	7,1	6,5	6,5	5,8	6,1	6,0	5,3	Edpymes	
Empresas Financieras	5,1	5,3	5,2	5,5	5,4	5,5	5,3	5,4	5,1	5,1	5,1	5,3	5,2	Empresas Financieras	
<b>TOTAL</b>	<b>5,8</b>	<b>5,8</b>	<b>5,9</b>	<b>5,6</b>	<b>5,8</b>	<b>6,0</b>	<b>6,1</b>	<b>6,5</b>	<b>6,2</b>	<b>6,2</b>	<b>6,3</b>	<b>6,4</b>	<b>6,0</b>	<b>TOTAL</b>	

1/ Cifras preliminares

Fuente: Superintendencia de Banca, Seguros y AFP (SBS)

Elaboración: BCRP Sucursal Piura. Departamento de Estudios Económicos

