

BANCO CENTRAL DE RESERVA DEL PERÚ
SUCURSAL PIURA



PIURA: Síntesis de Actividad Económica
Junio 2018¹

Departamento de Estudios Económicos

¹ En el presente informe participaron (en orden alfabético): José Lupú Figallo y Julio Ortíz Berrú.

ÍNDICE

	<i>Página</i>
RESUMEN EJECUTIVO.....	3
I. ACTIVIDAD PRODUCTIVA.....	4
1. Actividad primaria.....	4
1.1 Sector agropecuario.....	4
1.2 Sector pesca.....	5
1.3 Sector hidrocarburos.....	6
2. Otros indicadores sectoriales.....	7
2.1 Sector manufactura.....	7
2.2 Sector construcción.....	8
II. SECTOR EXTERNO.....	8
1. Exportaciones.....	8
III. CRÉDITO Y DEPÓSITOS.....	9
1. Créditos.....	9
2. Depósitos.....	11
IV. EJECUCIÓN DEL PRESUPUESTO DE GASTOS DEL GOBIERNO GENERAL.....	12
1. Gasto corriente no financiero.....	12
2. Gasto de capital.....	12
V. ANEXOS.....	14

RESUMEN EJECUTIVO

Principales hechos de importancia

- En junio, las **actividades primarias** mostraron un desempeño mixto, de esta manera se incrementó la producción agropecuaria (6,2 por ciento) y de hidrocarburos (13,6 por ciento), en tanto se contrajo la producción pesquera (-6,8 por ciento).
- En los **otros indicadores** de la actividad económica regional, destaca el crecimiento de los despachos de cemento (13,6 por ciento), la manufactura (5,9 por ciento), las exportaciones (39,6 por ciento), la inversión pública (86,3 por ciento) y el crédito (6,8 por ciento).

Actividad primaria

- En junio, el **sector agropecuario** creció 6,2 por ciento respecto a similar mes del año anterior, principalmente por la mayor producción de arroz cáscara (16,8 por ciento), limón (222,7 por ciento) y plátano (88,0 por ciento), cultivos que presentan recuperación en sus rendimientos, que el año pasado fueron afectados por el fenómeno El Niño Costero.
- En junio, la **actividad pesquera** se redujo en 6,8 por ciento respecto a junio de 2017, por el menor desembarque de anchoveta para harina (-64,8 por ciento), compensado por el mayor desembarque para congelados (2,0 por ciento) ante la mayor disponibilidad de pota en Paita.
- La producción de **hidrocarburos** creció en 13,6 por ciento interanual, por la mayor extracción de petróleo crudo (14,5 por ciento); en un contexto de mejores precios internacionales de este *commodity*.

Otros indicadores de actividad económica

- En junio, la **producción industrial** creció 5,9 por ciento, tanto por la mayor actividad en la rama primaria (6,3 por ciento) como en la no primaria (0,3 por ciento). En el mes, destacó la mayor producción de derivados pesqueros (7,3 por ciento) y arroz pilado (39,3 por ciento).
- En el mes bajo análisis, los **despachos de cemento** mostraron un crecimiento de 13,6 por ciento interanual, en línea con la mayor inversión pública en Piura (86,3 por ciento).
- En el mes bajo análisis, las **exportaciones** de Piura sumaron US\$ 243,8 millones, superiores en 39,6 por ciento a las de similar mes del año previo, por las mayores ventas de productos tradicionales (71,4 por ciento) y no tradicionales (29,9 por ciento).
- En junio, el **crédito** aumentó 6,8 por ciento interanual, por el mayor financiamiento a personas (9,6 por ciento) y empresas (4,7 por ciento).

CUADRO N° 1
PIURA: VARIACIÓN INTERANUAL DE OTROS INDICADORES DE ACTIVIDAD ECONÓMICA

	Set.17	Oct.17	Nov.17	Dic.17	Ene.18	Feb.18	Mar.18	Abr.18	May.18	Jun.18
Producción industrial 1/	↓ -34,2	↓ -18,9	↓ -21,7	↓ -15,3	↓ -10,1	↑ 7,3	↑ 47,8	↑ 13,1	↑ 37,6	↑ 5,9
Despachos de cemento 1/	↑ 4,9	↓ -4,1	↑ 4,3	↑ 6,9	↑ 0,2	↑ 24,4	↑ 59,9	↑ 66,7	↑ 17,5	↑ 13,6
Exportaciones 2/	↓ -22,6	↓ -3,4	↓ -14,3	↓ -17,2	↑ 23,3	↑ 18,5	↑ 34,1	↑ 59,3	↑ 54,9	↑ 39,6
Crédito total 2/	↑ 8,4	↑ 7,9	↑ 8,4	↑ 8,6	↑ 8,3	↑ 7,8	↑ 8,9	↑ 6,9	↑ 7,0	↑ 6,8
Inversión pública 1/	↑ 42,8	↑ 15,1	↑ 13,7	↓ -14,7	↓ -2,2	↑ 16,2	↑ 7,5	↑ 80,0	↑ 122,8	↑ 86,3

1/ En términos reales. 2/ En términos nominales.

Fuentes: BCRP-Sucursales, PRODUCE, PETROPERU, Cementos Pacasmayo, SBS, SUNAT y MEF.



I. ACTIVIDAD PRODUCTIVA

1. Actividad primaria

1.1 Sector agropecuario

- En junio de 2018, el sector agropecuario creció 6,2 por ciento respecto a similar mes del año previo, debido a la mayor producción agrícola (5,9 por ciento) y pecuaria (8,1 por ciento). Los productos agrícolas que más crecieron fueron arroz cáscara (16,8 por ciento), limón (222,7 por ciento) y plátano (88,0 por ciento), cultivos que presentan recuperación en sus rendimientos luego de que el año pasado fueron afectados por el fenómeno El Niño Costero.
- En el primer semestre 2018, el sector agropecuario creció 14,9 por ciento respecto a similar periodo del año previo, debido a la mayor producción agrícola (19,5 por ciento) de productos como limón (189,2 por ciento), plátano (64,3 por ciento) y arroz cáscara (31,4 por ciento); los cuales presentan una recuperación de sus rendimientos. Por su parte, la producción pecuaria creció 3,5 por ciento, por la mayor oferta de carne de ave (13,8 por ciento).

CUADRO N° 2
PIURA: SECTOR AGROPECUARIO 1/
(En toneladas)

Subsectores	Estructura Porcentual 2017 ^{2/}	Junio			Enero - Junio		
		2017	2018	Var.%	2017	2018	Var.%
AGRÍCOLA	77,9			5,9			19,5
Orientada al mercado externo y agroindustria 2/	47,9			-29,6			0,4
Mango	11,2	0	0	n.d.	153 669	155 998	1,5
Uva	23,9	9 030	1 500	-83,4	25 164	1 524	-93,9
Plátano	5,2	12 995	24 435	88,0	94 829	155 821	64,3
Maíz Amarillo Duro	3,0	8 207	5 499	-33,0	16 477	10 370	-37,1
Frijol Cauquí	1,0	129	388	200,8	7 684	484	-93,7
Piquillo	0,4	2 408	0	-100,0	3 713	11 000	196,3
Palta	0,7	3 032	2 379	-21,5	7 621	7 401	-2,9
Cacao	0,2	137	196	43,1	409	935	128,6
Páprika	0,5	387	0	-100,0	691	2 156	212,0
Orientada al mercado interno 2/	30,0			18,5			43,9
Arroz cáscara	23,2	121 730	142 204	16,8	158 088	207 767	31,4
Limón	2,2	4 611	14 881	222,7	35 890	103 779	189,2
Papa	0,6	1 106	1 140	3,1	6 410	7 434	16,0
Arveja G/S	0,4	139	125	-10,1	165	157	-4,8
Camote	0,4	219	2 367	980,8	4 926	4 988	1,3
Trigo	0,7	1 650	1 309	-20,7	1 724	1 311	-24,0
Yuca	0,2	256	314	22,7	2 032	2 312	13,8
Cebolla	0,1	700	40	-94,3	700	363	-48,1
PECUARIO	22,1			8,1			3,5
Ave	10,0	2 807	3 400	21,2	16 704	19 002	13,8
Vacuno	4,9	1 317	1 285	-2,4	7 280	7 013	-3,7
Leche	2,3	3 755	3 973	5,8	20 583	18 655	-9,4
Huevo	1,0	371	352	-5,2	2 300	2 077	-9,7
Ovino	1,2	357	341	-4,3	1 770	1 985	12,1
Porcino	1,7	632	618	-2,3	3 206	3 038	-5,2
Caprino	0,9	300	296	-1,6	1 701	1 543	-9,3
SECTOR AGROPECUARIO	100,00			6,2			14,9

1/ Cifras preliminares.

2/ Estimado a precios de 2007.

Fuente: Ministerio de Agricultura y Riego.

Elaboración: BCRP, Sucursal Piura. Departamento de Estudios Económicos.

- En el transcurso de la campaña agrícola 2017-2018 (agosto-junio) se han instalado 125,1 mil hectáreas de cultivos transitorios, 5,1 por ciento menos áreas que las registradas en



la campaña anterior, que se explica por la menor superficie sembrada de frijol caupí (-82,2 por ciento) y maíz amarillo duro (-19,3 por ciento). En el primer caso, debido a las menores lluvias registradas en los primeros meses del año en la sierra de Piura.

CUADRO N° 3
PIURA: SUPERFICIE SEMBRADA 1/
(Hectáreas)

CULTIVO	Campaña Agrícola ^{2/}		Variación	
	2016/2017	2017/2018	Absoluta	Porcentual
CULTIVOS TRANSITORIOS	131 796	125 105	-6 691	-5,1
Algodón	806	1 408	602	74,7
Arroz	58 600	59 832	1 232	2,1
Frijol Caupí	8 187	1 456	-6 731	-82,2
Frijol G/S	6 982	6 087	- 895	-12,8
Maíz Amarillo Duro	16 556	13 359	-3 197	-19,3
Maíz Amiláceo	16 922	16 783	- 139	-0,8
Papa	1 603	1 612	9	0,6
Trigo	11 213	11 651	438	3,9
Yuca	926	1 110	184	19,9
Arveja G/S	5 161	5 483	322	6,2
Otros	4 840	6 324	1 484	30,7
CULTIVOS PERMANENTES	1 060	8 970	7 910	746,2
Café	164	32	- 132	- 80
Limón	87	838	751	863
Mango	131	6 470	6 339	4 839
Uva	405	614	209	52
Papaya	0	10	10	n.d.
Plátano	273	1 006	733	268
Espárrago	0	0	0	n.d.
Total	132 856	134 075	1 219	0,9

1/ Cifras preliminares.

2/ De agosto a junio.

Fuente: Ministerio de Agricultura y Riego.

Elaboración: BCRP, Sucursal Piura. Departamento de Estudios Económicos.

1.2 Sector pesca

- En junio, la actividad pesquera se redujo en 6,8 por ciento respecto a junio de 2017, por el menor desembarque de anchoveta para harina (-64,8 por ciento), compensado por el mayor desembarque para congelados (2,0 por ciento) ante la mayor disponibilidad de pota en Paita.
- En enero-junio de 2018 el sector creció 21,7 por ciento, debido al mayor desembarque para congelado (26,6 por ciento) y enlatado (101,9 por ciento), en un contexto de mayor disponibilidad de pota en Paita.

CUADRO N° 4
PIURA: SECTOR PESCA 1/
(En toneladas)

	Junio			Enero - Junio		
	2017	2018	Var %	2017	2018	Var %
Consumo Humano Directo			2,6			25,7
Congelado	49 772	50 758	2,0	205 872	260 628	26,6
Enlatado	1 037	1 626	56,8	5 377	10 856	101,9
Consumo Humano Indirecto			-64,8			-23,2
Harina	72 587	25 530	-64,8	169 534	130 136	-23,2
TOTAL			-6,8			21,7

1/ Estimado a precios de 2007.

Fuente: PRODUCE

Elaboración: BCRP Sucursal Piura. Departamento de Estudios Económicos.

GRÁFICO N° 1
PIURA: VARIACIÓN DE LA PESCA
 (Variación % real respecto a similar mes del año anterior)

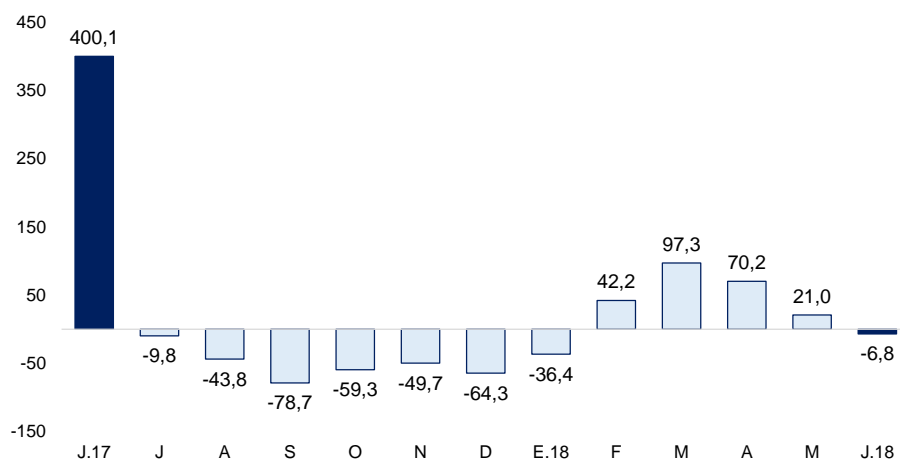

Fuente: PRODUCE.

1.3 Sector hidrocarburos

- En junio 2018, la producción de hidrocarburos creció 13,6 por ciento por la mayor extracción de petróleo crudo (14,5 por ciento); en un contexto de mejores precios internacionales de este *commodity*.
- En el primer semestre del año, la producción de hidrocarburos en la región se incrementó en 11,1 por ciento, por la mayor extracción de petróleo crudo (11,3 por ciento) y gas natural (6,7 por ciento); en un contexto de mejores precios internacionales de este *commodity* (el WTI de un promedio de US\$ 51 el barril en 2017 a US\$ 65 el barril en enero-junio de 2018).

CUADRO N° 5
PIURA: PRODUCCIÓN DE HIDROCARBUROS^{1/}
 (Variación % real respecto a similar periodo del año anterior)

	Junio			Enero - Junio		
	2017	2018	Var.%	2017	2018	Var.%
GAS NATURAL						
(millones de p3)	1 335	1 281	-4,1	7 318	7 811	6,7
GMP	226	168	-25,5	1 282	1 107	-13,6
P. Monterrico	70	79	13,6	352	449	27,8
Sapet	98	87	-11,0	473	526	11,2
CNPC Perú	418	433	3,6	2 491	2 585	3,8
Olympic	262	366	39,8	1 690	2 233	32,1
Savia Perú	261	147	-43,8	1 030	912	-11,5
PETROLEO CRUDO						
(miles de barriles)	845	967	14,5	5 004	5 569	11,3
CNPC Perú	316	405	28,1	1 870	2 348	25,6
P. Monterrico	10	11	2,5	54	62	15,5
Sapet	97	112	15,4	518	671	29,7
Olympic	82	58	-29,5	557	357	-35,8
GMP	97	133	36,8	576	664	15,4
Savia Perú	236	243	2,7	1 399	1 434	2,5
TOTAL 1/			13,6			11,1

1/ Variación porcentual en términos reales estimada a precios de 2007.

FUENTE: PERUPETRO

Elaboración: BCRP, Sucursal Piura. Departamento de Estudios Económicos.

2. Otros indicadores sectoriales

2.1 Sector manufactura

- En junio, la producción industrial creció 5,9 por ciento, tanto por la mayor actividad en la rama primaria (6,3 por ciento) como en la no primaria (0,3 por ciento). En el mes, destacó la mayor producción de derivados pesqueros (7,3 por ciento) y arroz pilado (39,3 por ciento).
- En enero-junio de 2018 el sector creció 14,5 por ciento, debido al impulso de la ramas primarias (14,9 por ciento) y no primarias (10,3 por ciento). En este periodo, destacó la mayor producción de derivados pesqueros (11,5 por ciento), derivados de petróleo (17,4 por ciento), arroz pilado (22,0 por ciento) y cemento (15,7 por ciento).

CUADRO N° 6
PIURA: SECTOR MANUFACTURA 1/
(Variación % real respecto a similar periodo del año anterior)

Ramas de actividad	Estructura % 2017 ^{2/}	Variación Anual (%)	
		Junio	Enero - Junio
MANUFACTURA PRIMARIA	90,7	6,3	14,9
Derivados pesqueros	33,4	7,3	11,5
Derivados de petróleo	48,8	0,9	17,4
Arroz pilado	8,5	39,3	22,0
MANUFACTURA NO PRIMARIA	9,3	0,3	10,3
Jugos de fruta	0,1	83,4	58,1
Harina de trigo	2,2	0,3	-0,1
Hilados de algodón	0,0	n.d.	n.d.
Aceite esencial de limón	0,0	-100,0	-40,6
Cáscara deshidratada de limón	0,3	24,9	-24,3
Cemento	6,6	-2,1	15,7
SECTOR MANUFACTURA	100,0	5,9	14,5

1/ Cifras preliminares.

2/ Estimado a precios de 2007.

Fuente: Empresas Industriales, PRODUCE y Petroperú.

Elaboración: BCRP, Sucursal Piura. Departamento de Estudios Económicos.

GRÁFICO N° 2
PIURA: VARIACIÓN DE LA MANUFACTURA
(Variación % real respecto a similar mes del año anterior)

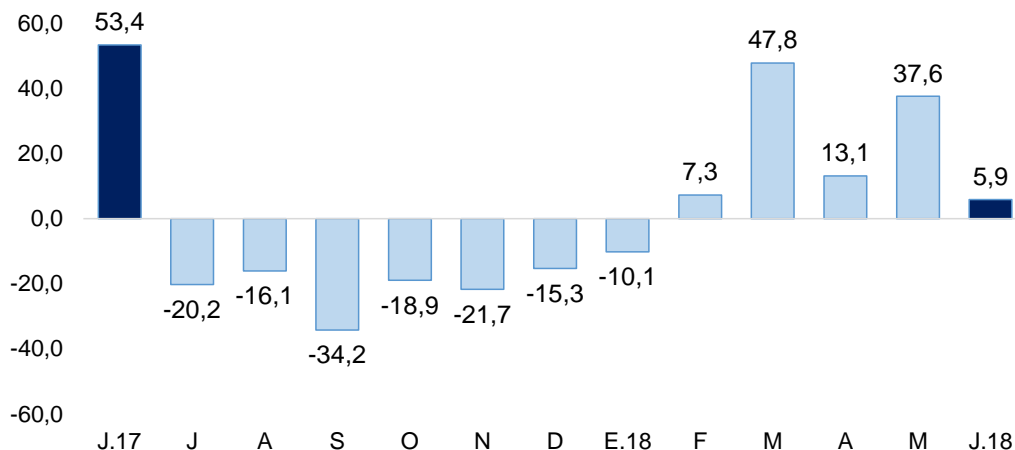

Fuente: BCRP - Sucursal Piura en base a información de MINAGRI, PETROPERU, PRODUCE y empresas.

2.2 Sector construcción

- En el mes bajo análisis, los despachos de cemento crecieron 13,6 por ciento respecto a junio de 2017, en línea con la mayor inversión pública registrada en Piura (86,3 por ciento), principalmente en infraestructura agrícola y educativa.
- En enero-junio de 2018 los despachos de cemento registraron un crecimiento de 25,9 por ciento respecto a similar período del año 2017, en parte por el impulso de la inversión pública registrada en Piura (50,2 por ciento).

GRÁFICO N° 3
PIURA: VARIACIÓN DE LOS DESPACHOS DE CEMENTO
 (Variación % real respecto a similar mes del año anterior)

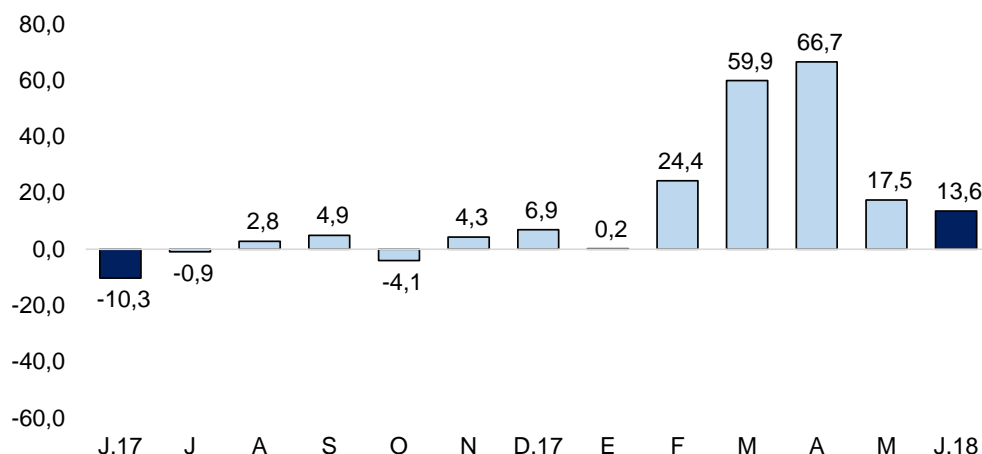

Fuente: BCRP – Sucursal Piura

II. SECTOR EXTERNO

1. Exportaciones

- En el mes bajo análisis, las exportaciones de Piura sumaron US\$ 243,8 millones, superiores en 39,6 por ciento a las de similar mes del año previo, por las mayores ventas de productos tradicionales (71,4 por ciento) y no tradicionales (29,9 por ciento).
- En las no tradicionales (US\$ 174,1 millones), los productores pesqueros crecieron en 43,6 por ciento, mientras que los agropecuarios disminuyeron en 3,1 por ciento. A nivel de productos, aumentaron principalmente los envíos de pota en conserva (62,7 por ciento), pota congelada (46,1 por ciento), pescado congelado (32,9 por ciento), langostinos (428,4 por ciento), banano orgánico (5,1 por ciento), paltas frescas (10,6 por ciento), jugo de maracuyá (58,7 por ciento) y mangos congelados (11,4 por ciento).
- En enero-junio de 2018, el crecimiento de las exportaciones fue de 35,9 por ciento, siendo los principales destinos: Estados Unidos (23,2 por ciento), Países Bajos (9,5 por ciento), China (8,9 por ciento), Corea del Sur (7,9 por ciento) y España (7,1 por ciento), entre otros.

CUADRO N° 7
PIURA: EXPORTACIONES POR GRUPO DE PRODUCTOS 1/
(Valor FOB en millones de US\$)

	Estructura % 2017	Junio			Enero - Junio		
		2017	2018	Var %	2017	2018	Var %
PRODUCTOS TRADICIONALES	30,6%	40,7	69,7	71,4	289,3	341,5	18,1
Pesquero	8,5%	18,6	16,6	-11,0	100,3	73,2	-27,0
Agropecuario	1,7%	1,6	0,1	-90,7	4,7	4,9	5,4
Minería	0,9%	0,8	5,7	598,5	4,6	24,3	433,8
Petróleo y derivados	19,4%	19,7	47,3	140,8	179,7	239,1	33,0
PRODUCTOS NO TRADICIONALES	69,4%	134,0	174,1	29,9	715,0	1 023,2	43,1
Agropecuario	30,6%	23,6	22,9	-3,1	278,8	347,5	24,7
Pesquero	25,0%	77,3	111,0	43,6	318,1	489,9	54,0
Textil	0,0%	0,0	0,0	n.d.	0,8	0,0	-98,3
Maderas y Papeles	0,0%	0,0	0,0	408,4	0,2	0,4	123,8
Químico	2,9%	8,3	5,9	-28,8	28,3	40,7	43,7
Minería No Metálica	10,5%	23,8	20,2	-15,1	85,4	121,5	42,2
Sidero-Metalúrgico y Joyería	0,0%	0,0	0,0	-61,2	0,1	0,4	253,4
Metal-Mecánico	0,3%	1,0	14,0	1 298,1	3,0	22,5	643,7
Resto de No Tradicionales	0,0%	0,0	0,1	400,6	0,3	0,3	16,5
TOTAL EXPORTACIONES	100,0%	174,7	243,8	39,6	1 004,3	1 364,7	35,9

1/ Cifras preliminares

Fuente: SUNAT.

Elaboración: BCRP Sucursal Piura. Departamento de Estudios Económicos

III. CRÉDITO Y DEPÓSITOS

1. Créditos

- En junio, los **créditos** en Piura se incrementaron en 6,8 por ciento interanual, tasa menor a la registrada en junio 2017 (8,6 por ciento). En el mes, el crédito en soles creció 6,1 por ciento y en moneda extranjera en 10,9 por ciento. La tasa de dolarización fue 15,3 por ciento.

CUADRO N° 8
PIURA: CRÉDITOS 1/

	Saldos en millones de soles con TCF 1/		Tasa de crecimiento (%)	
	May-18	Jun-18	Mes	12 Meses
POR TIPO DE CRÉDITO				
Empresas	4 020	4 021	0,0	4,7
Personas	3 180	3 197	0,5	9,6
Consumo	2 393	2 408	0,6	10,0
Hipotecario	787	789	0,3	8,2
TOTAL	7 200	7 218	0,2	6,8
POR TIPO DE MONEDA				
MN	6 112	6 116	0,1	6,1
ME (Mill. US\$)	336	340	1,2	10,9

1/ TCF = Tipo de Cambio Fijo (S/ 3,24 por US\$)

Fuente: SBS y AFP.

Elaboración: BCRP, Sucursal Piura. Departamento de Estudios Económicos.

GRÁFICO N° 4
PIURA: VARIACIÓN DEL CRÉDITO 1/
 (Variación % respecto a similar mes del año anterior)

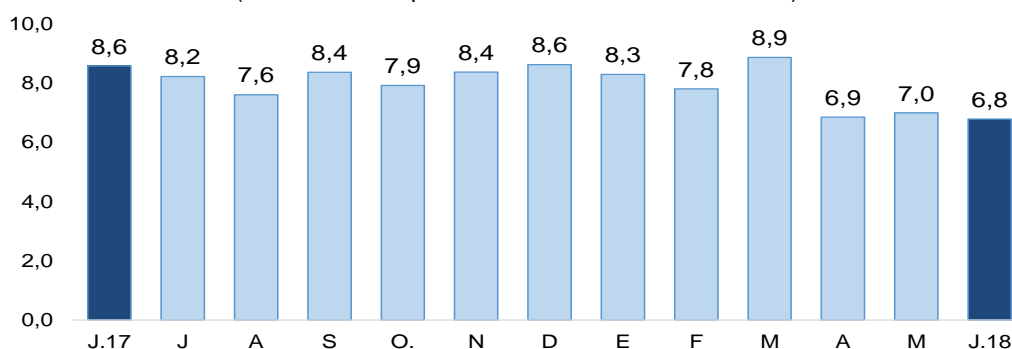

Fuente: SBS y AFP

1/ Comprende banca múltiple, cajas municipales, cajas rurales, edpymes y financieras.

- En cuanto al tipo de crédito, el financiamiento a personas aumentó 9,6 por ciento respecto a junio del año pasado, debido al mayor crédito de consumo (10,0 por ciento) e hipotecario (8,2 por ciento). Las colocaciones a empresas crecieron en 4,7 por ciento.

GRÁFICO N° 5
PIURA: VARIACIÓN POR TIPO DE CRÉDITO
 (Variación % respecto a similar mes del año anterior)

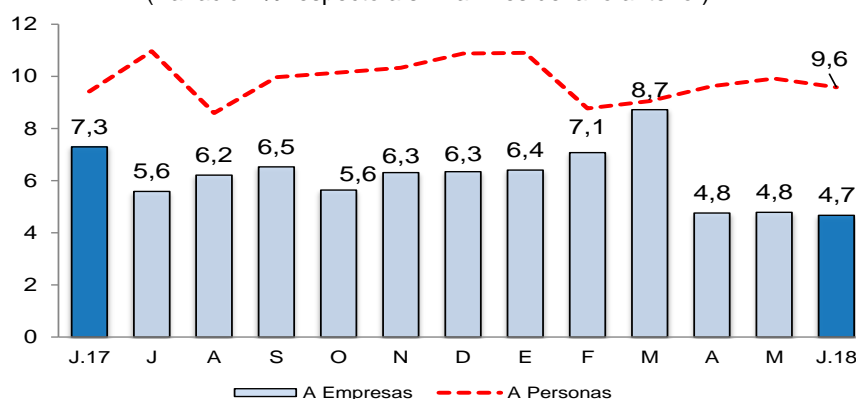

Fuente: SBS y AFP.

- En mayo, la tasa de morosidad fue de 6,2 por ciento, 0,4 puntos porcentuales más que igual mes de 2017 y por encima de la mora promedio a nivel nacional (3,6 por ciento). La morosidad de las cajas municipales fue 9,4 por ciento; empresas financieras, 5,1 por ciento; banca múltiple, 5,5 por ciento; Edpymes, 6,5 por ciento y Banco de la Nación, 1,9 por ciento.

GRÁFICO N° 6
PIURA: TASA DE MOROSIDAD
 (En porcentaje)

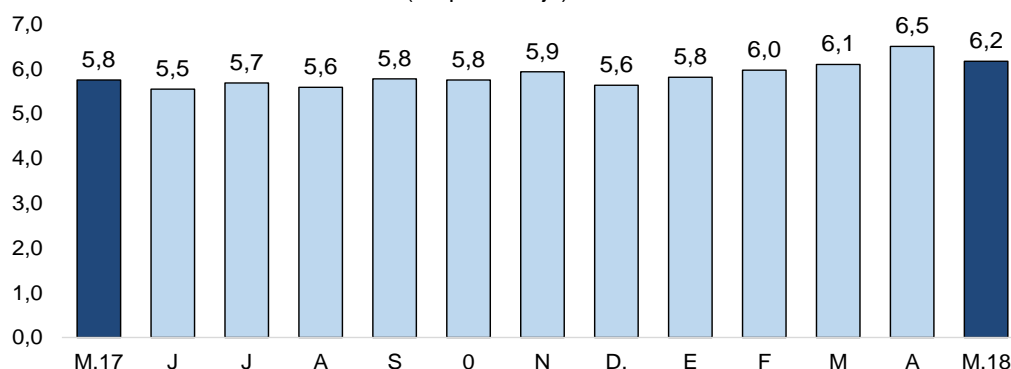

Fuente: SBS y AFP.

Elaboración: BCRP - Sucursal Piura. Departamento de Estudios Económicos.

2. Depósitos

- En junio, los **depósitos** mostraron una expansión interanual de 0,1 por ciento, frente a un crecimiento de 15,1 por ciento en igual mes del año previo. Las captaciones en soles disminuyeron en 0,1 por ciento y las de moneda extranjera aumentaron en 0,6 por ciento.
- Según tipo de depósito, los depósitos a plazo representaron el 46,8 por ciento del total y mostraron una reducción interanual de 7,0 por ciento; en tanto, los ahorros corrientes y depósitos a la vista, que representaron el 32,8 y 20,5 por ciento del total, respectivamente, registraron tasas de variación de 10,7 y 2,4 por ciento.

CUADRO N° 9
PIURA: DEPÓSITOS 1/
(SalDOS en millones de soles)

	SalDOS en millones de soles con TCF 1/		Tasa de crecimiento (%)	
	May-18	Jun-18	Mes	12 Meses
POR TIPO DE DEPÓSITO				
Vista	961	921	-4,2	2,4
Ahorro	1 458	1 474	1,1	10,7
Plazo	2 062	2 106	2,1	-7,0
TOTAL	4 480	4 500	0,5	0,1
POR TIPO DE MONEDA				
MN	3 411	3 443	0,9	-0,1
ME (Mill. US\$)	330	326	-1,1	0,6

1/ TCF = Tipo de Cambio Fijo (S/ 3,24 por US\$)

Fuente: SBS y AFP.

Elaboración: BCRP, Sucursal Piura. Departamento de Estudios Económicos.

GRÁFICO N° 7
PIURA: VARIACIÓN DE LOS DEPÓSITOS 1/
(Variación % respecto a similar mes del año anterior)

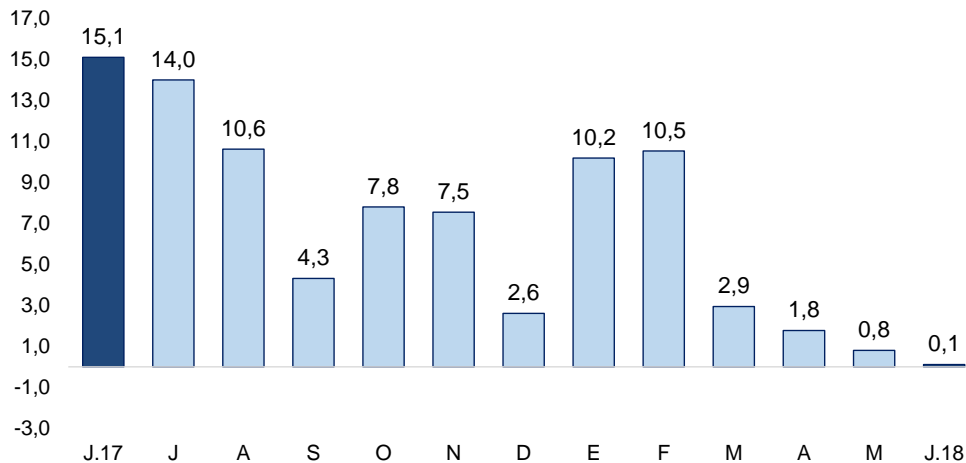

1/ Comprende banca múltiple, cajas municipales, cajas rurales y financieras.

Fuente: SBS y AFP

IV. EJECUCIÓN DEL PRESUPUESTO DE GASTOS DEL GOBIERNO GENERAL

1. Gasto corriente no financiero

- En junio, el gasto público corriente no financiero (S/ 354 millones) aumentó 24,7 por ciento interanual, principalmente por el mayor gasto en bienes y servicios por parte del Gobierno Nacional (de S/ 21 millones en junio 2017 a S/ 61 millones en junio 2018) y el mayor gasto del Gobierno Regional en el pago de remuneraciones (de S/ 75 millones en junio 2017 a S/ 91 millones en junio 2018).
- En enero-junio 2018, el gasto público fue de S/ 1 913 millones, mayor en 16,7 por ciento en términos reales al año previo. En el año, destacó el aumento del gasto por parte del Gobierno Nacional (19,3 por ciento), en la contratación de servicios para el mantenimiento de cauces, drenajes y estructura físicas frente a peligros (S/ 59,1 millones en el año por el Programa de Desarrollo Productivo Agrario Rural - AGRORURAL).

CUADRO N° 10
PIURA: GASTO PÚBLICO 1/2
(Millones de soles)

	Junio			Enero - Junio		
	2017	2018	Var.% real	2017	2018	Var.% real
Gobierno Nacional	123	170	36,3	709	853	19,3
Gobierno Regional	107	131	19,8	622	736	17,4
Gobiernos Locales	49	53	6,6	295	324	9,0
TOTAL	280	354	24,7	1 626	1 913	16,7

1/ Información actualizada al 30 de junio de 2018

2/ Comprende el gasto en remuneraciones, pensiones, bienes y servicios.

Fuente: MEF

Elaboración: BCRP - Sucursal Piura. Departamento de Estudios Económicos.

2. Gasto de capital

- En junio, la inversión pública en Piura fue de S/ 154 millones, superior en 86,3 por ciento en términos reales a la de junio 2017. En el mes aumentó la inversión del Gobierno Regional (179,9 por ciento) en obras infraestructura vial (de S/ 0,6 millones en junio 2017 a S/ 17,1 millones en junio 2018) y agrícola (de cero en junio 2017 a S/ 12,4 millones en junio 2018).
- En enero-junio 2018, la mayor inversión pública (50,2 por ciento) también se dio a nivel Gobierno Regional (204,7 por ciento), por la mayor inversión en obras de infraestructura agrícola (de S/ 4,9 millones en enero-junio 2017 a S/ 68,7 millones en enero-junio 2018).

CUADRO N° 11
PIURA: INVERSIÓN PÚBLICA 1/ 2/
(Millones de soles)

	Junio			Enero - Junio		
	2017	2018	Var.% real	2017	2018	Var.% real
Gobierno Nacional	32	41	27,8	148	171	14,8
Gobierno Regional	16	44	179,9	67	206	204,7
Gobiernos Locales	34	68	98,2	210	267	26,0
Inversión Pública	81	154	86,3	425	644	50,2

1/ Información actualizada al 30 de junio de 2018

2/ Comprende el gasto en remuneraciones, pensiones, bienes y servicios.

Fuente: MEF

Elaboración: BCRP - Sucursal Piura. Departamento de Estudios Económicos.

GRÁFICO N° 8
PIURA: VARIACIÓN DE LA INVERSIÓN PÚBLICA
 (Variación % real)

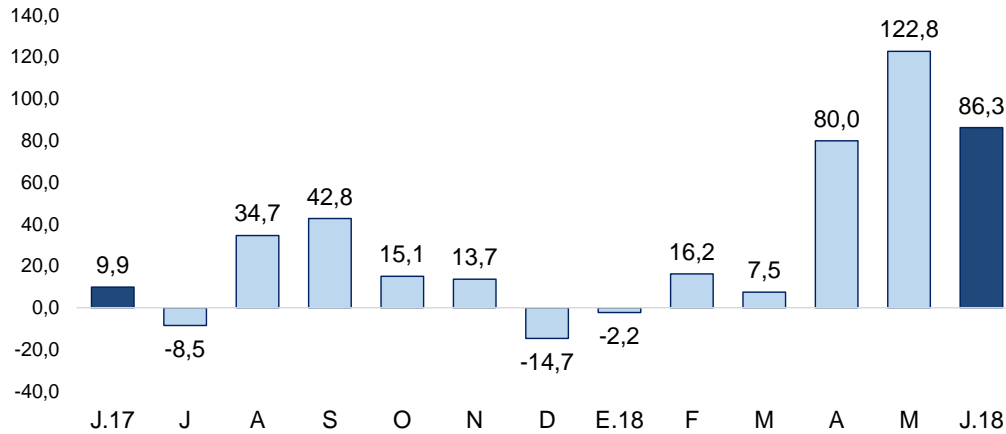

Fuente: MEF

- A junio, el avance de la inversión pública es de 23,0 por ciento del Presupuesto Institucional Modificado (PIM), que asciende a S/ 2 771 millones. El Gobierno Nacional registró un avance del 22,6 por ciento; el Regional, del 20,1 por ciento y las municipalidades del 26,2 por ciento.
- En el mes, la inversión pública del Gobierno Nacional aumentó 27,8 por ciento, debido a la mayor inversión en infraestructura de agua y saneamiento (de cero en junio de 2017 a S/ 13,5 millones en junio 2018). A nivel de proyectos, destacaron la rehabilitación del sistema de agua potable y alcantarillado del casco urbano de La Unión, con S/ 5,3 millones y S/ 7,9 millones en el año (28,1 por ciento de su PIM); y la ampliación de la planta de tratamiento de aguas residuales domesticas San Martín, con S/ 5,0 millones y S/ 23,6 millones en el año (35,3 por ciento de su PIM).
- En junio, la inversión pública del Gobierno Regional aumentó 179,9 por ciento interanual, principalmente en obras de infraestructura vial (de S/ 0,6 millones en junio 2017 a S/ 17,1 millones en junio 2018) y agrícola (de cero en junio 2017 a S/ 12,4 millones en junio 2018). En el primer caso por la construcción del puente vehicular y peatonal Juan Pablo II, con S/ 10,1 millones y S/ 20,8 millones en el año (99,6 por ciento de su PIM); y en el segundo caso por el Afianzamiento del reservorio de Poechos, con S/ 9,4 millones y S/ 35,3 millones en el año (31,6 por ciento de su PIM).
- Finalmente, en el mes de análisis, la inversión de los Gobiernos Locales aumentó 98,2 por ciento interanual, principalmente en infraestructura de agua y saneamiento (de S/ 10,5 millones en junio 2017 a S/ 22,1 millones en junio 2018). A nivel de proyectos, destacó la instalación del servicio de agua potable y eliminación de excretas en los caseríos de San Martín - Tambogrande, con S/ 7,0 millones en el mes y año (49,0 por ciento de su PIM); y el mejoramiento del servicio educativo en la I.E N° 14643 Santa Rosa de Lima – La Matanza, con S/ 3,0 millones en el mes y S/ 4,3 millones en el año (94,1 por ciento de su PIM).



V. ANEXOS

ANEXO 1

PIURA: PRODUCCIÓN AGROPECUARIA 1/
(TONELADAS)

PRODUCTOS	2017							2018						PRODUCTOS
	JUN	JUL	AGO	SET	OCT	NOV	DIC	ENE	FEB	MAR	ABR	MAY	JUN	
AGRÍCOLA														AGRÍCOLA
Algodón	0	0	0	0	121	1 382	196	0	0	0	0	0	21	Algodón
Arroz	121 730	116 066	2 625	0	0	765	101 320	57 784	4 962	0	0	2 817	142 204	Arroz
Arveja G/S	139	313	1 941	1 199	69	0	0	0	0	0	32	0	125	Arveja G/S
Café	1 339	1 663	362	27	0	0	0	0	0	0	13	5	1 132	Café
Camote	219	1 431	1 122	170	56	3 826	920	2 537	36	0	10	38	2 367	Camote
Caña de azúcar (para azúcar)	0	0	0	0	0	0	0	643	11 757	4 731	33 202	47 426	63 796	Caña de azúcar (para azúcar)
Cebada grano	8	110	76	103	0	0	0	0	0	0	0	0	48	Cebada grano
Frijol Castilla	129	3	151	12	27	616	394	78	0	0	18	0	388	Frijol Castilla
Frijo de Palo	0	0	0	46	0	63	35	0	0	0	0	0	0	Frijo de Palo
Frijol G/S	1 204	1 294	1 489	662	174	35	0	0	0	0	30	233	1 533	Frijol G/S
Limón	4 611	2 831	2 123	1 954	2 705	6 224	15 410	17 456	17 311	24 650	15 113	14 368	14 881	Limón
Maíz Amarillo	8 207	13 131	6 533	2 145	1 796	11 463	10 222	3 849	877	0	9	136	5 499	Maíz Amarillo
Maíz Amiláceo	2 827	3 536	7 506	1 859	0	0	0	0	0	7	11	718	1 365	Maíz Amiláceo
Mango	0	0	751	3 068	4 597	14 590	97 399	135 572	20 279	75	42	30	0	Mango
Papa	1 106	2 014	1 451	1 859	2 358	2 366	2 223	1 709	1 035	1 486	1 015	1 049	1 140	Papa
Papaya	67	39	39	38	34	33	28	36	11	13	35	38	16	Papaya
Páprika	387	201	0	0	0	68	51	1 192	964	0	0	0	0	Páprika
Piquillo	2 408	0	0	36	0	16	50	11 000	0	0	0	0	0	Piquillo
Plátano	12 995	12 684	19 281	21 165	20 885	17 925	18 216	25 669	27 063	25 985	26 385	26 284	24 435	Plátano
Trigo	1 650	3 046	3 869	2 692	0	0	0	2	0	0	0	0	1 309	Trigo
Vid	9 030	12 000	13 500	1 039	3 502	53 372	114 914	12	12	0	0	0	1 500	Vid
Yuca	256	456	144	505	1 395	1 744	384	290	744	301	111	552	314	Yuca
PECUARIO														PECUARIO
Ave 2/	2 807	2 978	3 252	3 065	2 778	2 986	3 484	3 078	2 979	2 846	3 287	3 412	3 400	Ave 2/
Caprino 2/	300	310	293	294	281	276	286	215	235	248	277	272	296	Caprino 2/
Ovino 2/	357	360	295	268	241	231	234	344	337	331	327	305	341	Ovino 2/
Porcino 2/	632	629	525	440	460	461	599	537	396	453	496	537	618	Porcino 2/
Vacuno 2/	1 317	1 281	1 211	1 163	1 421	1 421	1 282	969	1 085	1 231	1 302	1 141	1 285	Vacuno 2/
Huevos	371	359	345	331	292	297	324	327	340	338	366	354	352	Huevos
Leche	3 755	3 539	3 053	2 564	2 417	2 442	2 643	2 293	2 277	2 623	3 529	3 960	3 973	Leche

1/ Cifras preliminares 2/ Peso de animal en pie.

FUENTE: MINAGRI

Elaboración: BCRP, Sucursal Piura. Departamento de Estudios Económicos.



ANEXO 2

**PIURA: PRODUCCIÓN PESQUERA 1/
(T.M.B)**

	2 017							2 018						
	JUN	JUL	AGO	SET	OCT	NOV	DIC	ENE	FEB	MAR	ABR	MAY	JUN	
CHD 2/	54 909	29 097	18 963	8 618	13 793	18 510	16 797	27 298	52 844	51 037	58 395	50 026	56 484	CHD 2/
1. Fresco	4 000	4 000	4 000	4 000	4 000	4 000	4 000	4 000	4 000	4 000	4 000	4 000	4 000	1. Fresco
2. Congelado	49 772	24 302	13 628	3 386	8 221	13 740	12 224	22 086	46 242	45 037	52 912	43 593	50 758	2. Congelado
3. Enlatado	1 037	695	1 235	1 132	1 472	670	473	1 112	2 502	1 901	1 383	2 333	1 626	3. Enlatado
4. Curado	100	100	100	100	100	100	100	100	100	100	100	100	100	4. Curado
CHI 3/	72 587	9 487	0	0	0	91	0	20 051	0	0	40 718	43 838	25 530	CHI 3/
Harina	72 587	9 487	0	0	0	91	0	20 051	0	0	40 718	43 838	25 530	Harina
Otras especies	0	0	0	0	0	0	0	0	0	0	0	0	0	Otras especies

1/ Cifras preliminares

2/ Consumo Humano Directo

3/ Consumo Humano Indirecto

FUENTE: Ministerio de la Producción

ELABORACIÓN: BCRP, Sucursal Piura. Departamento de Estudios Económicos



ANEXO 3

PIURA: PRODUCCIÓN DE HIDROCARBUROS 1/
(Volumen)

PRODUCTOS		2 017							2 018						PRODUCTOS
		JUN	JUL	AGO	SET	OCT	NOV	DIC	ENE	FEB	MAR	ABR	MAY	JUN	
PETRÓLEO (barriles)	LOTES														PETRÓLEO
Costa		608 250	641 688	631 200	641 362	664 375	661 175	690 793	678 093	639 140	703 905	679 083	710 580	724 107	Costa
CNPC Perú	X	316 219	337 339	348 488	359 005	378 740	387 028	405 000	401 019	362 775	393 214	385 098	401 151	405 029	CNPC Perú
P. Monterrico (Ex -Vegsa)	II XV	10 281	10 903	10 943	10 603	11 251	10 559	10 367	10 382	10 130	10 690	10 101	10 487	10 537	P. Monterrico (Ex -Vegsa)
Unipetro	IX	5 093	5 718	5 576	5 416	5 527	4 956	5 413	5 343	4 980	5 343	5 162	5 363	5 219	Unipetro
Sapet	VI VII	97 350	100 328	100 158	100 081	102 410	102 235	109 796	106 645	111 004	118 618	111 359	111 286	112 373	Sapet
Olympic	XIII	81 956	81 610	67 199	74 050	72 000	68 393	69 109	65 036	56 984	61 192	57 238	59 132	57 764	Olympic
GMP	I III IV V	97 351	105 790	98 836	92 207	94 447	88 004	91 108	89 668	93 267	114 848	110 125	123 161	133 185	GMP
Zócalo		236 455	245 103	259 874	240 941	234 732	233 581	254 623	246 584	214 314	248 509	238 375	243 424	242 753	Zócalo
Savia	Z-2B	236 455	245 103	259 874	240 941	234 732	233 581	254 623	246 584	214 314	248 509	238 375	243 424	242 753	Savia
TOTAL PETRÓLEO		844 705	886 791	891 074	882 303	899 107	894 756	945 416	924 677	853 454	952 414	917 458	954 004	966 860	TOTAL PETRÓLEO
GAS (miles de p3)	LOTES														GAS
Costa		1 073 395	1 206 598	1 204 144	1 196 963	1 224 483	991 275	1 166 489	1 223 418	1 069 131	1 172 821	1 129 803	1 170 917	1 133 616	Costa
GMP	I	225 961	238 398	242 130	231 599	227 296	207 979	230 430	214 541	175 593	194 114	174 466	179 962	168 330	GMP
P. Monterrico	II	69 909	71 582	82 153	82 587	86 153	81 407	81 971	80 853	73 647	69 501	72 163	73 862	79 395	P. Monterrico
Sapet	VI Y VII	98 220	102 693	101 219	101 963	86 170	91 527	101 662	99 493	84 402	95 267	85 171	74 282	87 374	Sapet
Petrobras	X	417 535	439 022	437 030	431 418	458 410	446 681	472 511	445 478	387 977	435 996	438 048	444 596	432 567	Petrobras
Olympic	XIII	261 770	354 903	341 612	349 396	366 454	163 681	279 915	383 053	347 512	377 943	359 955	398 215	365 950	Olympic
Zócalo		261 308	231 578	248 428	261 546	257 987	267 759	292 651	159 803	171 212	130 873	120 964	181 693	146 961	Zócalo
Savia (Petrotech)	Z-2B	261 308	231 578	248 428	261 546	257 987	267 759	292 651	159 803	171 212	130 873	120 964	181 693	146 961	Savia (Petrotech)
TOTAL GAS		1 334 702	1 438 176	1 452 572	1 458 509	1 482 469	1 259 034	1 459 140	1 383 221	1 240 344	1 303 694	1 250 767	1 352 611	1 280 576	TOTAL GAS

1/ Cifras preliminares.

FUENTE: PERUPETRO

Elaboración: BCRP, Sucursal Piura. Departamento de Estudios Económicos.



ANEXO 4

PIURA: PRODUCCIÓN MANUFACTURA 1/
(Variación porcentual interanual)

DESCRIPCIÓN	2017							2018						DESCRIPCIÓN
	JUN	JUL	AGO	SET	OCT	NOV	DIC	ENE	FEB	MAR	ABR	MAY	JUN	
Manufactura Primaria	60,8	- 22,3	- 17,8	- 37,5	- 20,3	- 24,4	- 15,9	- 10,8	8,1	46,2	13,4	40,5	6,3	Manufactura Primaria
Harina de pescado	1 299,2	- 73,0	n.d.	n.d.	n.d.	- 99,3	- 100,0	- 33,9	n.d.	n.d.	697,1	- 26,3	- 63,8	Harina de pescado
Conserva de pescado	- 10,0	- 1,1	157,0	78,6	79,3	71,1	- 17,3	37,8	107,5	60,2	55,6	39,4	48,5	Conserva de pescado
Aceite de pescado	863,9	- 74,8	n.d.	n.d.	n.d.	- 99,5	- 100,0	- 43,0	n.d.	n.d.	1 387,4	26,4	- 29,0	Aceite de pescado
Pescado congelado	364,2	- 13,9	- 51,8	- 84,6	- 75,5	- 59,6	- 42,5	- 47,0	- 10,4	87,7	53,7	20,5	17,1	Pescado congelado
Oleína	154,1	364,7	48,7	74,6	- 22,9	- 38,1	- 56,5	- 88,1	- 27,2	- 51,5	- 37,9	- 58,6	- 25,1	Oleína
GLP	- 1,5	- 2,4	25,6	2,5	54,2	24,5	- 22,9	27,4	126,9	22,6	5,3	11,8	36,0	GLP
Gasolinas	29,3	- 29,4	- 4,2	0,9	- 1,8	5,1	- 2,6	- 17,0	55,4	- 5,1	- 28,7	- 2,4	- 25,9	Gasolinas
Kerosene y Turbo	17,8	112,9	11,1	- 25,4	47,2	- 40,6	- 4,6	49,5	16,1	14,0	141,7	375,9	33,6	Kerosene y Turbo
Diesel y Fuel Oil	10,1	- 37,7	6,3	- 3,3	29,3	- 3,0	21,4	70,1	18,2	53,6	- 36,6	193,3	5,2	Diesel y Fuel Oil
Arroz pilado	- 53,6	- 30,7	- 14,0	- 49,3	- 18,2	24,3	1,0	- 0,4	11,8	22,2	11,0	68,5	39,3	Arroz pilado
Manufactura No Primaria	- 6,2	2,6	1,6	2,9	- 4,4	5,7	- 8,2	- 2,9	- 1,8	68,3	10,4	8,8	0,3	Manufactura No Primaria
Jugos de fruta	- 22,0	- 100,0	n.d.	105,2	146,3	105,2	182,9	682,8	- 67,2	- 50,9	189,5	126,9	83,4	Jugos de fruta
Harina de trigo	15,3	13,5	11,4	- 20,4	- 14,3	3,0	- 5,7	4,3	- 26,5	19,2	1,2	0,1	0,3	Harina de trigo
Hilados de algodón	- 100,0	- 100,0	- 100,0	- 100,0	- 100,0	- 100,0	n.d.	n.d.	n.d.	n.d.	n.d.	n.d.	n.d.	Hilados de algodón
Aceite esencial de limón	- 70,4	- 100,0	147,0		- 64,3	n.d.	- 100,0	- 100,0	- 42,1	37,5	36,7	- 80,0	- 100,0	Aceite esencial de limón
Cáscara Desh. de limón	- 61,3	- 57,4	- 80,3	366,6	n.d.	- 100,0	769,0	2,7	- 27,9	- 9,5	- 24,1	- 75,5	24,9	Cáscara Desh. de limón
Cemento	0,8	11,7	2,0	14,2	- 2,9	8,5	- 15,8	- 8,3	9,2	112,9	12,3	19,1	- 2,1	Cemento
TOTAL	53,4	- 20,2	- 16,1	- 34,2	- 18,9	- 21,7	- 15,3	- 10,1	7,3	47,8	13,1	37,6	5,9	TOTAL

1/ Cifras preliminares.

Fuente: Empresas Industriales, PRODUCE y Petroperú.

Elaboración: BCRP, Sucursal Piura. Departamento de Estudios Económicos.



ANEXO 5

PIURA: EXPORTACIONES POR TIPO DE PRODUCTO 1/
(Millones de US\$)

TIPO	2 017								2 018						TIPO
	JUN	JUL	AGO	SET	OCT	NOV	DIC	ENE	FEB	MAR	ABR	MAY	JUN		
I. Productos Tradicionales	40,7	65,8	65,8	54,3	63,5	53,8	46,5	84,1	35,5	63,6	34,0	54,6	69,7	I. Productos Tradicionales	
Agropecuario	1,6	2,7	4,4	4,8	8,2	6,7	4,8	1,4	2,1	0,5	0,4	0,4	0,1	Agropecuario	
Minería	0,8	2,0	2,0	2,5	2,5	2,5	2,7	3,5	3,0	5,5	1,0	5,7	5,7	Minería	
Pesquero	18,6	22,7	21,4	10,4	11,7	9,5	2,2	4,5	9,6	17,7	11,1	13,8	16,6	Pesquero	
Petróleo y derivados	19,7	38,4	38,0	36,5	41,1	35,1	36,8	74,7	20,8	39,9	21,6	34,8	47,3	Petróleo y derivados	
II. Productos No tradicionales	134,0	82,4	95,5	75,9	104,7	154,7	223,3	193,1	167,0	170,3	157,5	161,2	174,1	II. Productos No tradicionales	
Agropecuario	23,6	18,6	21,8	21,5	51,4	96,9	151,2	119,8	86,7	53,9	34,4	29,9	22,9	Agropecuario	
Maderas y Papeles	0,0	0,0	0,0	0,1	0,0	0,1	0,0	0,1	0,0	0,0	0,2	0,0	0,0	Maderas y Papeles	
Metal-mecánico	1,0	0,7	0,1	0,6	0,5	0,2	0,2	7,6	0,3	0,3	0,1	0,1	14,0	Metal-mecánico	
Minería No Metálica	23,8	17,1	23,0	17,5	27,5	22,6	26,1	22,9	13,2	24,3	22,5	18,3	20,2	Minería No Metálica	
Pesquero	77,3	44,4	41,3	28,5	22,5	26,9	41,3	37,6	58,5	87,9	88,1	106,9	111,0	Pesquero	
Químico	8,3	1,5	9,3	7,4	2,5	8,0	4,4	4,7	8,3	3,8	12,0	6,0	5,9	Químico	
Resto de No Tradicionales	0,0	0,1	0,0	0,0	0,0	0,0	0,0	0,0	0,0	0,0	0,1	0,0	0,1	Resto de No Tradicionales	
Sidero-Metalúrgico y Joyería	0,0	0,0	0,0	0,3	0,1	0,1	0,0	0,3	0,0	0,0	0,0	0,0	0,0	Sidero-Metalúrgico y Joyería	
Textil	0,0	0,0	0,0	0,0	0,2	0,0	0,0	0,0	0,0	0,0	0,0	0,0	0,0	Textil	
TOTAL EXPORTACIONES	174,7	148,2	161,3	130,2	168,2	208,5	269,8	277,2	202,5	233,9	191,5	215,9	243,8	TOTAL EXPORTACIONES	

1/ Cifras preliminares

FUENTE: SUNAT

ELABORACIÓN: BCRP Sucursal Piura. Departamento de Estudios Económicos



ANEXO 6

PIURA: EXPORTACIONES DE PRODUCTOS NO TRADICIONALES 1/
(Miles de US\$)

TIPO	2017							2018						TIPO
	JUN	JUL	AGO	SET	OCT	NOV	DIC	ENE	FEB	MAR	ABR	MAY	JUN	
Banano organico	11 757	10 299	12 250	10 745	10 623	8 728	12 410	15 391	15 234	15 093	12 568	13 918	12 361	Banano organico
Banano_Otros	0	0	0	106	0	108	59	90	39	77	0	12	10	Banano_Otros
Cortezas de limón	642	433	69	317	377	0	853	617	552	509	553	141	398	Cortezas de limón
Jugo de maracuyá	291	0	344	256	207	245	321	515	255	123	802	481	462	Jugo de maracuyá
Limon fresco sutil	112	132	244	384	178	334	141	392	316	372	361	170	216	Limon fresco sutil
Limon fresco tahiti	71	46	69	150	215	241	228	703	744	665	666	303	232	Limon fresco tahiti
Mangos congelados	346	91	250	0	0	177	842	1 418	3 068	3 624	1 869	558	385	Mangos congelados
Mangos conserva	224	122	20	39	19	77	42	690	428	1 046	719	129	219	Mangos conserva
Mangos frescos	48	40	329	27	857	5 942	37 914	64 750	51 077	25 032	9 009	1 176	118	Mangos frescos
Paltas frescas	1 176	245	294	40	0	0	0	0	0	106	3 053	6 860	1 301	Paltas frescas
Uvas	88	0	618	3 159	25 454	67 244	85 157	24 423	4 195	186	298	267	297	Uvas
Frijol castilla	637	698	384	157	152	448	493	791	385	205	41	187	106	Frijol castilla
Frijoles_Otros	474	59	439	611	1 464	34	63	1 015	752	120	121	842	1 885	Frijoles_Otros
Brotos de bambu	0	0	0	0	0	0	0	0	0	0	0	0	0	Brotos de bambu
Pimiento morrón conserva	855	556	621	1 079	1 987	2 344	2 763	977	450	985	1 207	1 478	598	Pimiento morrón conserva
Pimiento piquillo conserva	1 506	2 101	3 038	1 569	1 622	1 737	1 045	385	673	193	125	61	747	Pimiento piquillo conserva
Otros prod.agropec. no tradicionales	5 352	3 760	2 816	2 822	8 214	9 233	8 893	7 606	8 546	5 572	3 024	3 278	3 516	Otros prod.agropec. no tradicionales
AGROPECUARIOS	23 579	18 581	21 785	21 460	51 310	96 892	151 226	119 763	86 716	53 908	34 415	29 864	22 852	AGROPECUARIOS
Colas de langostinos c/caparaz	5 743	2 832	3 363	2 323	3 156	3 386	1 472	2 068	1 536	3 501	4 525	8 228	3 378	Colas de langostinos c/caparaz
Colas de langostinos s/caparaz	3 199	1 433	3 525	1 394	2 853	4 797	3 082	2 521	2 697	3 765	2 354	2 046	2 347	Colas de langostinos s/caparaz
Concha de abanico congelada	370	0	0	682	522	0	288	260	107	271	1 153	574	766	Concha de abanico congelada
Concha de abanico fresca	0	0	176	0	0	0	0	0	0	0	0	0	0	Concha de abanico fresca
Langostinos	712	230	374	120	0	158	0	0	0	2 190	609	3 248	3 761	Langostinos
Pota congelada	29 309	13 773	11 331	7 920	5 199	2 779	7 064	6 365	19 842	37 089	37 871	42 039	42 830	Pota congelada
Pulpo congelado	122	245	46	11	0	0	41	0	0	25	129	0	0	Pulpo congelado
Pescado congelado	4 807	4 342	5 123	7 303	4 366	12 287	18 424	17 186	13 144	13 902	7 057	6 147	6 388	Pescado congelado
Conservas de atun	3 261	2 249	2 411	2 670	3 198	1 339	1 702	1 814	2 811	1 990	1 135	3 508	3 263	Conservas de atun
Conservas de pota	27 638	17 437	12 046	4 611	1 990	1 240	8 845	6 728	17 083	22 649	31 155	39 375	44 956	Conservas de pota
Otros prod.pesqueros no tradicionales	2 120	1 817	2 855	1 428	1 233	884	337	646	1 259	2 472	2 141	1 739	3 288	Otros prod.pesqueros no tradicionales
PESQUEROS	77 279	44 358	41 251	28 461	22 517	26 869	41 256	37 589	58 480	87 854	88 128	106 905	110 975	PESQUEROS
Fosfatos naturales	22 494	15 936	21 428	16 299	26 003	21 077	25 228	21 254	11 781	22 305	21 234	16 963	18 439	Fosfatos naturales
Otros minerales no metálicos	1 294	1 174	1 571	1 227	1 477	1 496	884	1 695	1 408	2 039	1 296	1 324	1 753	Otros minerales no metálicos
MINERALES NO METALICOS	23 788	17 110	22 998	17 526	27 480	22 573	26 112	22 949	13 189	24 344	22 530	18 286	20 193	MINERALES NO METALICOS
Aceite esencial de limon	968	0	2 521	480	300	480	0	0	667	1 328	2 562	469	0	Aceite esencial de limon
Etanol	5 623	580	4 902	6 002	1 192	6 596	3 286	3 279	3 451	709	4 402	4 082	251	Etanol
Otros prod. químicos	1 724	939	1 870	910	994	875	1 157	1 420	4 160	1 801	4 998	1 411	5 667	Otros prod. químicos
QUIMICOS	8 315	1 520	9 293	7 392	2 486	7 951	4 443	4 698	8 277	3 838	11 962	5 962	5 918	QUIMICOS
Hilados	0	0	0	0	170	0	0	0	0	0	0	0	0	Hilados
Otros prod. textiles	0	0	2	0	0	0	0	10	0	0	0	0	3	Otros prod. textiles
TEXTILES	0	0	2	0	170	0	0	10	0	0	0	0	3	TEXTILES
OTROS NO TRADICIONALES	1 053	810	175	1 040	683	426	246	8 059	352	384	413	211	14 134	OTROS NO TRADICIONALES
TOTAL	134 014	82 379	95 504	75 879	104 707	154 711	223 283	193 068	167 014	170 328	157 450	161 229	174 076	TOTAL

1/ Cifras preliminares

Fuente: Sunat www.sunat.gob.pe

Elaboración: BCRP, Sede Regional Piura. Departamento de Estudios Económicos



ANEXO 7

PIURA: INGRESOS CORRIENTES DEL GOBIERNO CENTRAL
(Millones de soles)

	2017							2018						
	JUN	JUL	AGO	SET	OCT	NOV	DIC	ENE	FEB	MAR	ABR	MAY	JUN	
I. Ingresos Tributarios	99,8	158,1	122,3	151,5	174,1	153,9	190,6	199,5	153,4	169,0	140,8	168,3	188,1	I. Ingresos Tributarios
1. Impuestos a los ingresos	24,4	31,7	35,3	35,1	33,3	42,3	35,0	49,9	44,0	51,5	52,4	30,8	34,5	1. Impuestos a los ingresos
-Personas Naturales	8,7	8,9	9,1	9,6	10,4	10,9	10,1	14,9	9,1	10,0	13,4	10,7	9,5	-Personas Naturales
-Personas Jurídicas	13,3	19,4	20,2	22,0	21,0	26,0	24,6	34,7	33,1	30,5	22,8	17,0	21,0	-Personas Jurídicas
-Regularización	2,5	3,4	6,0	3,5	2,0	5,5	0,3	0,3	1,8	11,0	16,1	3,0	4,0	-Regularización
2. Impuesto a la Importación	0,6	1,3	1,0	1,5	1,4	0,9	0,8	1,4	0,8	0,6	1,6	0,6	0,7	2. Impuesto a la Importación
3. Impuesto General a las Ventas	64,8	100,1	72,8	85,8	97,2	89,7	113,0	123,1	87,9	98,7	68,3	107,3	120,8	3. Impuesto General a las Ventas
-Operaciones Internas	25,1	31,5	29,6	30,8	31,9	30,9	37,4	45,1	45,7	46,6	32,4	45,3	46,3	-Operaciones Internas
-Operaciones Externas	39,7	68,6	43,2	55,0	65,3	58,8	75,6	77,9	42,2	52,1	35,8	62,0	74,5	-Operaciones Externas
4. Impuestos Selectivo al Consumo	2,2	14,2	0,4	15,4	29,4	6,4	30,1	18,0	12,4	11,3	5,4	13,3	16,9	4. Impuestos Selectivo al Consumo
5. Otros ingresos no tributarios	7,7	10,8	12,8	13,7	12,7	14,5	11,6	7,0	8,2	6,9	13,1	16,4	15,3	5. Otros ingresos no tributarios
II. Ingresos No Tributarios	0,0	0,1	0,1	0,1	0,3	0,2	0,1	0,2	0,2	0,1	0,8	0,1	0,1	II. Ingresos No Tributarios
INGRESOS CORRIENTES (I+II)	99,8	158,2	122,5	151,6	174,3	154,1	190,7	199,7	153,5	169,1	141,6	168,5	188,2	INGRESOS CORRIENTES (I+II)

Fuente: SUNAT

Elaboración: BCRP Sucursal Piura. Departamento de Estudios Económicos



ANEXO 8

PIURA: GASTOS NO FINANCIEROS DEL GOBIERNO NACIONAL
(Millones de soles)

	2017							2018							
	JUN	JUL	AGO	SET	OCT	NOV	DIC	ENE	FEB	MAR	ABR	MAY	JUN		
GASTOS NO FINANCIEROS	154,9	146,0	234,9	447,3	215,9	128,6	314,9	137,6	188,5	121,7	199,8	165,4	212,9	GASTOS NO FINANCIEROS	
a. GASTOS CORRIENTES	123,0	117,2	189,7	384,2	181,3	91,9	233,2	121,6	164,3	91,9	169,1	136,0	170,0	a. GASTOS CORRIENTES	
1. Personal y obligaciones sociales	41,8	45,6	37,4	39,5	39,5	38,8	46,6	48,2	45,2	49,9	45,8	45,4	45,4	1. Personal y obligaciones sociales	
2. Pensiones y otras prestaciones sociales	14,4	27,3	15,7	15,8	17,9	14,9	21,7	19,1	16,1	17,5	17,5	16,9	17,0	2. Pensiones y otras prestaciones sociales	
3. Bienes y servicios	21,0	28,8	48,2	312,8	82,7	8,8	106,8	29,0	55,7	22,6	55,6	42,0	61,3	3. Bienes y servicios	
4. Donaciones y transferencias	5,7	0,5	19,7	4,1	0,2	5,3	0,6	0,1	16,5	0,0	3,0	14,9	0,3	4. Donaciones y transferencias	
5. Otros gastos	40,0	15,1	68,7	12,1	41,0	24,1	57,6	25,3	30,7	2,0	47,3	16,9	46,0	5. Otros gastos	
b. GASTOS DE CAPITAL	31,9	28,8	45,2	63,0	34,6	36,7	81,6	16,0	24,2	29,7	30,8	29,4	42,9	b. GASTOS DE CAPITAL	
1. Adquisición de activos no financieros	31,9	28,8	45,2	35,4	34,6	36,1	65,5	16,0	24,2	29,7	30,8	29,4	41,4	1. Adquisición de activos no financieros	
2. Otros gastos de capital	0,0	0,0	0,0	27,6	0,0	0,6	16,2	0,0	0,0	0,0	0,0	0,0	1,5	2. Otros gastos de capital	

Fuente: Ministerio de Economía y Finanzas.

Elaboración: BCRP Sucursal Piura. Departamento de Estudios Económicos

ANEXO 9

PIURA: GASTOS NO FINANCIEROS DEL GOBIERNO REGIONAL
(Millones de soles)

	2017							2018						
	JUN	JUL	AGO	SET	OCT	NOV	DIC	ENE	FEB	MAR	ABR	MAY	JUN	
GASTOS NO FINANCIEROS	123,3	139,2	132,0	137,9	158,3	180,8	326,0	114,5	148,3	156,4	171,8	176,0	175,2	GASTOS NO FINANCIEROS
a. GASTOS CORRIENTES	107,5	126,3	117,5	117,8	119,4	144,4	247,7	112,2	114,4	119,2	130,3	129,6	130,6	a. GASTOS CORRIENTES
1. Personal y obligaciones sociales	74,7	87,5	77,9	79,3	79,3	106,9	129,1	93,9	91,1	89,0	92,0	90,7	90,5	1. Personal y obligaciones sociales
2. Pensiones y otras prestaciones sociales	9,1	11,8	9,7	9,0	9,2	10,7	19,4	11,5	9,8	9,4	9,7	9,6	9,5	2. Pensiones y otras prestaciones sociales
3. Bienes y servicios	21,8	24,4	25,5	26,1	30,6	25,7	73,8	6,7	13,3	19,6	28,2	26,5	25,8	3. Bienes y servicios
4. Otros gastos	1,9	2,6	4,4	3,4	0,3	0,9	25,4	0,1	0,3	1,3	0,4	2,8	4,8	4. Otros gastos
b. GASTOS DE CAPITAL	15,8	12,9	14,4	20,1	39,0	36,5	78,3	2,3	33,9	37,2	41,5	46,4	44,6	b. GASTOS DE CAPITAL
1. Adquisición de activos no financieros	15,6	12,9	14,4	20,1	39,0	36,5	78,3	2,3	33,9	37,2	41,5	46,4	44,3	1. Adquisición de activos no financieros
2. Otros gastos de capital	0,3	0,0	0,0	0,0	0,0	0,0	0,0	0,0	0,0	0,0	0,0	0,0	0,4	2. Otros gastos de capital

Fuente: Ministerio de Economía y Finanzas.

Elaboración: BCRP Sucursal Piura. Departamento de Estudios Económicos



ANEXO 10

PIURA: GASTOS NO FINANCIEROS DE LOS GOBIERNOS LOCALES
(Millones de soles)

	2017							2018						
	JUN	JUL	AGO	SET	OCT	NOV	DIC	ENE	FEB	MAR	ABR	MAY	JUN	
GASTOS NO FINANCIEROS	86,2	120,9	116,5	119,5	108,6	108,8	284,0	54,1	81,7	135,2	89,4	111,0	122,8	GASTOS NO FINANCIEROS
a. GASTOS CORRIENTES	49,3	57,6	49,7	45,9	44,0	49,0	85,3	47,8	44,6	74,4	50,8	53,3	53,3	a. GASTOS CORRIENTES
1. Personal y obligaciones sociales	14,3	23,2	15,3	13,2	12,1	16,2	27,3	22,8	17,7	21,3	17,5	15,8	18,3	1. Personal y obligaciones sociales
2. Pensiones y otras prestaciones sociales	2,3	4,6	3,3	3,1	3,8	4,9	10,3	1,3	1,7	2,7	2,8	2,4	2,7	2. Pensiones y otras prestaciones sociales
3. Bienes y servicios	31,4	29,1	29,8	27,9	26,6	26,7	46,1	21,9	23,2	48,1	28,1	33,4	30,6	3. Bienes y servicios
4. Donaciones y transferencias	0,6	0,3	0,4	0,5	0,5	0,6	1,0	0,1	0,2	0,7	0,6	0,7	0,6	4. Donaciones y transferencias
5. Otros gastos	0,7	0,4	1,0	1,3	1,0	0,6	0,6	1,7	1,7	1,6	1,8	1,1	1,1	5. Otros gastos
b. GASTOS DE CAPITAL	36,9	63,3	66,8	73,5	64,6	59,8	198,7	6,3	37,1	60,8	38,6	57,7	69,4	b. GASTOS DE CAPITAL
1. Adquisición de activos no financieros	33,9	63,2	58,3	71,8	63,2	59,2	195,2	6,3	37,1	60,1	38,3	57,3	68,3	1. Adquisición de activos no financieros
2. Otros gastos de capital	2,9	0,1	8,5	1,8	1,4	0,6	3,4	0,0	0,0	0,7	0,2	0,4	1,2	2. Otros gastos de capital

Fuente: Ministerio de Economía y Finanzas.

Elaboración: BCRP Sucursal Piura. Departamento de Estudios Económicos



ANEXO 11

PIURA: CARTERA PESADA EN EL SISTEMA FINANCIERO 1/
(En porcentajes)

ENTIDADES FINANCIERAS	2017								2018					ENTIDADES FINANCIERAS
	MAY	JUN	JUL	AGO	SET	OCT	NOV	DIC	ENE	FEB	MAR	ABR	MAY	
A. BANCO DE LA NACIÓN	1,8	1,8	1,8	1,8	1,8	1,8	1,8	1,8	1,7	1,7	1,8	1,8	1,9	A. BANCO DE LA NACIÓN
B. EMPRESAS BANCARIAS	5,6	5,3	5,5	5,4	5,6	5,4	5,8	5,2	5,3	5,3	5,1	5,7	5,5	B. EMPRESAS BANCARIAS
Agrobanco	1,0	1,5	4,9	3,4	5,4	8,5	6,1	4,7	6,9	6,7	12,0	12,0	13,0	Agrobanco
C. INSTITUCIONES DE MICROFINANZAS														C. INSTITUCIONES DE MICROFINANZAS
Cajas Municipales	7,6	7,4	7,6	7,2	7,3	7,6	7,6	7,8	8,6	9,2	10,2	10,2	9,4	Cajas Municipales
Edpymes	6,5	5,6	5,7	5,9	6,2	6,5	5,5	5,6	6,9	7,4	7,1	6,5	6,5	Edpymes
Empresas Financieras	4,8	4,6	4,5	4,8	5,1	5,3	5,2	5,5	5,4	5,5	5,3	5,4	5,1	Empresas Financieras
TOTAL	5,8	5,5	5,7	5,6	5,8	5,8	5,9	5,6	5,8	6,0	6,1	6,5	6,2	TOTAL

1/ Cifras preliminares

Fuente: Superintendencia de Banca, Seguros y AFP (SBS)

Elaboración: BCRP Sucursal Piura. Departamento de Estudios Económicos

