

BANCO CENTRAL DE RESERVA DEL PERÚ
SUCURSAL PIURA



PIURA: Síntesis de Actividad Económica
Abril 2018¹

Departamento de Estudios Económicos

¹ En el presente informe participaron (en orden alfabético): Rosario Alama Salazar, Kiel Arroyo Labán, José Lupú Figallo y Julio Ortíz Berrú.

ÍNDICE

	<i>Página</i>
RESUMEN EJECUTIVO	3
I. ACTIVIDAD PRODUCTIVA	4
1. Actividad primaria.....	4
1.1 Sector agropecuario.....	4
1.2 Sector pesca.....	5
1.3 Sector hidrocarburos.....	6
2. Otros indicadores sectoriales.....	7
2.1 Sector manufactura.....	7
2.2 Sector construcción.....	8
II. SECTOR EXTERNO	8
1. Exportaciones.....	8
III. CRÉDITO Y DEPÓSITOS	9
2. Créditos.....	9
Depósitos.....	11
IV. EJECUCIÓN DEL PRESUPUESTO DE GASTOS DEL GOBIERNO GENERAL	12
1. Gasto corriente no financiero.....	12
Gasto de capital.....	12
V. ANEXOS	14

RESUMEN EJECUTIVO

Principales hechos de importancia

- En abril, las **actividades primarias** mostraron un desempeño positivo, de esta manera se incrementó la producción agropecuaria (17,9 por ciento), la pesquera (70,2 por ciento) y la de hidrocarburos (10,4 por ciento).
- En los **otros indicadores** de la actividad económica de la región, destaca el crecimiento de los despachos de cemento (66,7 por ciento), la manufactura (13,4 por ciento), las exportaciones (59,1 por ciento), crédito (6,9 por ciento) y la inversión pública (80 por ciento).

Actividad primaria

- En abril, el **sector agropecuario** creció 17,9 por ciento respecto a similar mes del año anterior, principalmente por la mayor producción agrícola en plátano (97,0 por ciento) y limón (159,9 por ciento), como resultado de la recuperación de sus rendimientos de producción que fueron afectados el año previo por el fenómeno El Niño Costero.
- En el mes bajo análisis, la **actividad pesquera** creció 70,2 por ciento respecto de abril 2017, debido al mayor desembarque para congelados (64,6 por ciento), enlatado (87,3 por ciento) y harina (693,2 por ciento), en un contexto de mayor disponibilidad de pota y perico en Paita.
- La producción de **hidrocarburos** creció en 10,4 por ciento interanual, por la mayor extracción de petróleo crudo (10,5 por ciento) y gas natural (8,1 por ciento).

Otros indicadores de actividad económica

- En abril, la **actividad industrial** creció 13,4 por ciento, tanto por la mayor producción en la rama primaria (13,6 por ciento) como en la no primaria (10,4 por ciento). En el mes, destacó la mayor producción de derivados pesqueros (60,8 por ciento), arroz pilado (14,1 por ciento) y cemento (12,3 por ciento).
- En el mes bajo análisis, los **despachos de cemento** mostraron un crecimiento de 66,7 por ciento interanual, en línea con la mayor inversión pública en Piura (80,0 por ciento).
- En el mes bajo análisis, las **exportaciones** de Piura sumaron US\$ 191,2 millones, superiores en 59,1 por ciento a las de similar mes del año previo, básicamente por las mayores ventas de productos no tradicionales (151,1 por ciento), que compensó los menores envíos de productos tradicionales (-40,9 por ciento).
- En el mes bajo análisis, el **crédito** aumentó 6,9 por ciento interanual, por el mayor financiamiento a personas (9,6 por ciento) y empresas (4,8 por ciento).

CUADRO N° 1
PIURA: VARIACIÓN INTERANUAL DE OTROS INDICADORES DE ACTIVIDAD ECONÓMICA

	Ago.17	Set.17	Oct.17	Nov.17	Dic.17	Ene.18	Feb.18	Mar.18	Abr.18
Producción industrial 1/	↓ -16,1	↓ -34,2	↓ -18,9	↓ -21,7	↓ -15,3	↓ -9,9	↑ 7,5	↑ 48,2	↑ 13,4
Despachos de cemento 1/	↑ 2,8	↑ 4,9	↓ -4,1	↑ 4,3	↑ 6,9	↑ 0,2	↑ 24,4	↑ 59,9	↑ 66,7
Exportaciones 2/	↑ 32,5	↓ -22,6	↓ -3,4	↓ -14,3	↓ -17,2	↑ 22,8	↑ 18,7	↑ 33,8	↑ 59,1
Crédito total 2/	↑ 7,6	↑ 8,4	↑ 7,9	↑ 8,4	↑ 8,6	↑ 8,3	↑ 7,8	↑ 8,9	↑ 6,9
Inversión pública 1/	↑ 34,7	↑ 42,8	↑ 15,1	↑ 13,7	↓ -14,7	↓ -2,2	↑ 16,2	↑ 7,5	↑ 80,0

1/ En términos reales. 2/ En términos nominales.

Fuentes: BCRP-Sucursales, PRODUCE, PETROPERU, Cementos Pacasmayo, SBS, SUNAT y MEF.



I. ACTIVIDAD PRODUCTIVA

1. Actividad primaria

1.1 Sector agropecuario

- En abril de 2018, el sector agropecuario creció 17,9 por ciento respecto a similar mes del año anterior, debido a la mayor producción agrícola (56,1 por ciento) y pecuaria (8,3 por ciento). Destaca el crecimiento de la producción de plátano (97,0 por ciento) y limón (159,9 por ciento), como resultado de la recuperación de sus rendimientos de producción que fueron afectados el año previo por el fenómeno El Niño Costero.
- En enero-abril 2018, el sector agropecuario creció 14,2 por ciento respecto a similar periodo del año previo, debido a la mayor producción agrícola (25,4 por ciento) de cultivos como arroz (95,6 por ciento), plátano (57,4 por ciento) y limón (150,6 por ciento); los cuales presentan una recuperación de sus rendimientos que el año previo fueron afectados por el fenómeno El Niño Costero. Por su parte, la producción pecuaria creció 4,7 por ciento.

CUADRO N° 2
PIURA: SECTOR AGROPECUARIO 1/
(En toneladas)

Subsectores	Estructura Porcentual 2013 1/	Abril			Enero - Abril		
		2017	2018	Var. %	2017	2018	Var. %
AGRÍCOLA	69,7			56,1			25,4
Orientada al mercado externo y agroindustria 1/	40,5			55,8			6,0
Mango	14,4	2	42	--	153 669	155 977	1,5
Vid	12,8	0	0	n.d.	8 244	24	-99,7
Plátano	8,0	13 400	26 398	97,0	67 638	106 482	57,4
Maíz Amarillo Duro	3,0	576	33	-94,3	6 923	4 749	-31,4
Frijol Cauquí	0,2	1 680	64	-96,2	1 918	182	-90,5
Piquillo	0,2	0	0	n.d.	1 305	11 000	742,9
Palta	0,1	498	435	-12,7	703	635	-9,7
Cacao	0,1	169	234	38,5	169	570	237,3
Páprika	0,0	0	0	-81,5	304	1 691	-81,5
Orientada al mercado interno 1/	29,2			56,5			100,3
Arroz	20,5	0	0	n.d.	32 075	62 743	95,6
Limón	4,0	5 815	15 113	159,9	26 498	66 411	150,6
Papa	1,0	428	1 014	136,9	4 228	5 244	24,0
Arveja G/S	0,5	0	11	n.d.	26	11	-57,7
Camote	0,5	3 994	12	-99,7	4 700	2 594	-44,8
Trigo	0,5	70	0	-100,0	74	2	-97,3
Yuca	0,4	544	291	-46,5	1 368	1 638	19,7
Cebolla	0,1	0	140	n.d.	0	363	n.d.
PECUARIO	30,3			8,3			4,7
Carne de Ave	11,2	2 661	3 287	23,5	10 735	12 190	13,6
Carne de vacuno	8,4	1 292	1 302	0,7	4 647	4 587	-1,3
Leche	2,5	3 850	3 529	-8,3	12 757	10 722	-16,0
Huevo	1,1	406	366	-10,0	1 565	1 371	-12,4
Carne de Ovino	2,4	296	327	10,5	1 101	1 339	21,5
Carne de Porcino	2,9	519	496	-4,3	2 004	1 883	-6,0
Carne de Caprino	1,9	301	277	-8,2	1 101	975	-11,4
SECTOR AGROPECUARIO	100,00			17,9			14,2

1/ A precios de 2007

Fuente: Ministerio de Agricultura y Riego

Elaboración: BCRP, Sucursal Piura. Departamento de Estudios Económicos



- En el transcurso de la campaña agrícola 2017-2018 (agosto-abril) se han instalado 122,0 mil hectáreas de cultivos transitorios, 5,9 por ciento menos áreas que las registradas en la campaña anterior. Este comportamiento se debe a la menor superficie sembrada de frijol caupí (-83,3 por ciento) y maíz amarillo duro (-31,3 por ciento), que fueron compensadas por el incremento en el área sembrada de arroz cáscara (5,8 por ciento).

CUADRO N° 3
AMAZONAS: SUPERFICIE SEMBRADA 1/
(Hectáreas)
(Has)

CULTIVO	Campaña Agrícola ^{2/}		Variación	
	2016/2017	2017/2018	Absoluta	Porcentual
CULTIVOS TRANSITORIOS	129 582	121 963	-7 619	-5,9
Algodón	465	777	312	67,1
Arroz	56 501	59 802	3 301	5,8
Frijol Caupí	8 080	1 352	-6 728	-83,3
Frijol G/S	6 098	5 630	- 468	-7,7
Maíz Amarillo Duro	14 868	10 212	-4 656	-31,3
Maíz Amiláceo	16 922	16 783	- 139	-0,8
Papa	1 198	1 488	290	24,2
Trigo	11 123	11 651	528	4,7
Yuca	763	856	93	12,2
Otros	13 564	13 412	- 152	-1,1
CULTIVOS PERMANENTES	919	2 524	1 605	174,6
Café	28	17	- 11	- 39
Limón	85	76	- 9	- 11
Mango	131	1 777	1 646	1 256
Vid	402	114	- 288	- 72
Plátano	273	540	267	98
Total	130 501	124 487	-6 014	-4,6

1/ Cifras preliminares

2/ De agosto a abril

FUENTE: MINAGRI

1.2 Sector pesca

- En abril, la actividad pesquera creció 70,2 por ciento respecto a abril de 2017, por el mayor desembarque para congelado (64,6 por ciento), enlatado (87,3 por ciento) y harina (693,2 por ciento), en un contexto de mayor disponibilidad de pota y perico en Paita.
- En enero-abril de 2018 el sector creció en 34,4 por ciento, debido al mayor desembarque para congelado (35,2 por ciento), enlatado (104,5 por ciento) y harina (73,3 por ciento).

CUADRO N° 4
PIURA: SECTOR PESCA 1/
(En toneladas)

	ABRIL			ENERO - ABRIL		
	2017	2018	Var %	2017	2018	Var %
Consumo Humano Directo			59,5			33,2
Congelado	32 143	52 912	64,6	123 006	166 277	35,2
Enlatado	738	1 383	87,3	3 374	6 898	104,5
Fresco 2/	4 000	4 000	0,0	16 000	16 000	0,0
Curado 2/	100	100	0,0	400	400	0,0
Consumo Humano Indirecto			693,2			73,3
Harina	5 133	40 718	693,2	35 069	60 768	73,3
TOTAL			70,2			34,4

1/ A precios de 2007. Cifras preliminares

2/ Información estimada en base a la proporcionada por la Gerencia Regional de la Producción - Piura

Fuente: Ministerio de la Producción

Elaboración: BCRP Sucursal Piura. Departamento de Estudios Económicos.



GRÁFICO N° 1
PIURA: VARIACIÓN DE LA PESCA
 (Variación % real respecto a similar mes del año anterior)

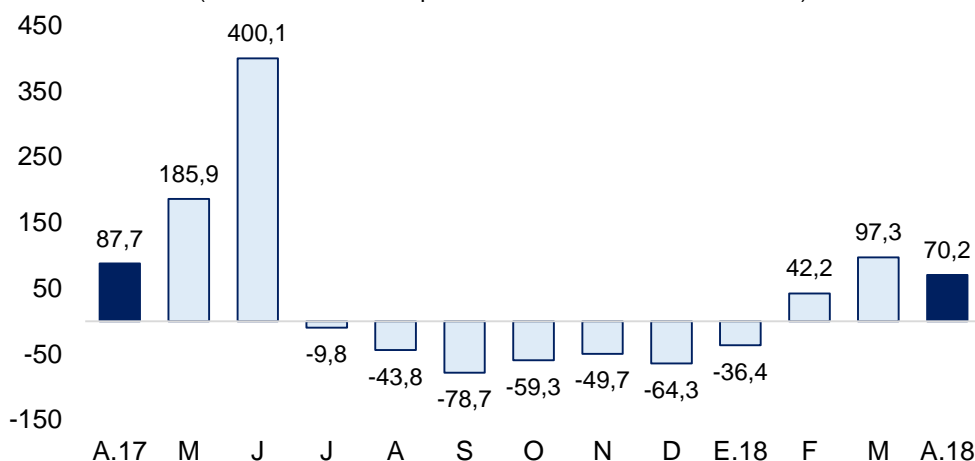

Fuente: Ministerio de la Producción.

1.3 Sector hidrocarburos

- En abril 2018, la producción de hidrocarburos creció 10,4 por ciento por la mayor extracción de petróleo crudo (10,5 por ciento) y gas natural (8,1 por ciento); en un contexto de mejores precios internacionales de este *commodity* (el WTI de un promedio de US\$ 51 el barril en 2017 a US\$ 64 el barril en los primeros cuatro meses del año). Por otro lado, en términos acumulados, la producción de hidrocarburos en la región se incrementó en 10,6 por ciento, por la mayor extracción de petróleo crudo (10,6 por ciento) y gas natural (11,0 por ciento).

CUADRO N° 5
PIURA: PRODUCCIÓN DE HIDROCARBUROS^{1/}
 (Variación % real respecto a similar periodo del año anterior)

	Abril			Enero - Abril		
	2017	2018	Var.%	2017	2018	Var.%
GAS NATURAL						
(millones de p3)	1 157	1 251	8,1	4 666	5 178	11,0
GMP	203	174	-14,2	854	759	-11,2
P. Monterrico	54	72	33,4	216	296	37,3
Sapet	79	85	7,6	285	364	27,8
CNPC Perú	406	438	7,8	1 652	1 707	3,4
Olympic	273	360	31,7	1 074	1 468	36,7
Savia Perú	141	121	-14,1	585	583	-0,4
PETROLEO CRUDO						
(miles de barriles)	831	917	10,5	3 300	3 648	10,6
CNPC Perú	304	385	26,8	1 228	1 542	25,6
P. Monterrico	9	10	13,5	34	41	21,2
Sapet	85	111	30,8	322	448	39,1
Olympic	92	57	-37,9	384	240	-37,4
GMP	95	110	15,9	381	408	7,0
Savia Perú	240	238	-0,7	930	948	1,9
TOTAL 1/			10,4			10,6

1/ Variación porcentual en terminos reales a precios de 2007

FUENTE: PERUPETRO

Elaboración: BCRP Sucursal Piura.

2. Otros indicadores sectoriales

2.1 Sector manufactura

- En abril, la producción industrial creció 13,4 por ciento, tanto por la mayor actividad en la rama primaria (13,6 por ciento) como en la no primaria (10,4 por ciento). En el mes, destacó la mayor producción de derivados pesqueros (60,8 por ciento), arroz pilado (14,1 por ciento) y cemento (12,3 por ciento).
- En enero-abril de 2018 el sector creció 12,6 por ciento, debido al impulso de la ramas primarias (12,5 por ciento) y no primarias (13,4 por ciento). En este periodo, destacó la mayor producción de derivados pesqueros (12,5 por ciento), derivados de petróleo (12,4 por ciento), arroz pilado (13,3 por ciento) y cemento (20,0 por ciento).

CUADRO N° 6
PIURA: SECTOR MANUFACTURA 1/
(Variación % real respecto a similar periodo del año anterior)

Ramas de actividad	Estructura % 2014 ^{2/}	Variación Anual (%)	
		Abril	Enero - Abril
MANUFACTURA PRIMARIA	96,4	13,6	12,5
Derivados pesqueros	51,9	60,8	12,5
Derivados de petróleo	38,2	-21,6	12,4
Arroz pilado	5,8	14,1	13,3
MANUFACTURA NO PRIMARIA	3,6	10,4	13,4
Jugos de fruta	0,2	189,5	45,2
Harina de trigo	1,6	1,2	-0,3
Hilados de algodón	1,6	n.d.	n.d.
Aceite esencial de limón	0,0	36,7	-9,8
Cáscara deshidratada de limón	0,2	-24,1	-16,7
Cemento	0,0	12,3	20,0
SECTOR MANUFACTURA	100,0	13,4	12,6

1/Cifras preliminares

2/A precios de 2007

Fuente: Empresas Industriales, PRODUCE y Petroperú.

GRÁFICO N° 2
PIURA: VARIACIÓN DE LA MANUFACTURA
(Variación % real respecto a similar mes del año anterior)

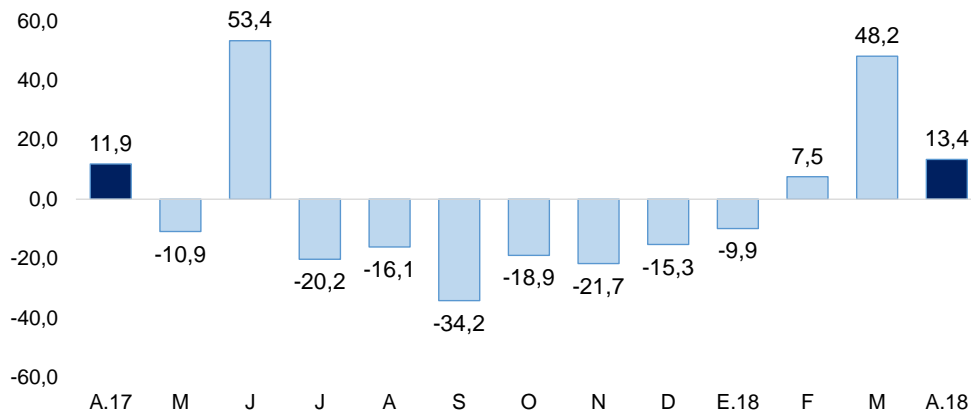

Fuente: BCRP - Sucursal Piura en base a información de MINAGRI, PETROPERU, PRODUCE y empresas.

2.2 Sector construcción

- En el mes bajo análisis, los despachos de cemento crecieron 66,7 por ciento respecto a abril de 2017, en línea con la mayor inversión pública registrada en Piura (80,0 por ciento).
- En enero-abril de 2018 los despachos de cemento registraron un crecimiento de 32,2 por ciento respecto a similar período del año 2017, en parte por el impulso de la inversión pública registrada en Piura (24,7 por ciento).

GRÁFICO N° 3
PIURA: VARIACIÓN DE LOS DESPACHOS DE CEMENTO
 (Variación % real respecto a similar mes del año anterior)

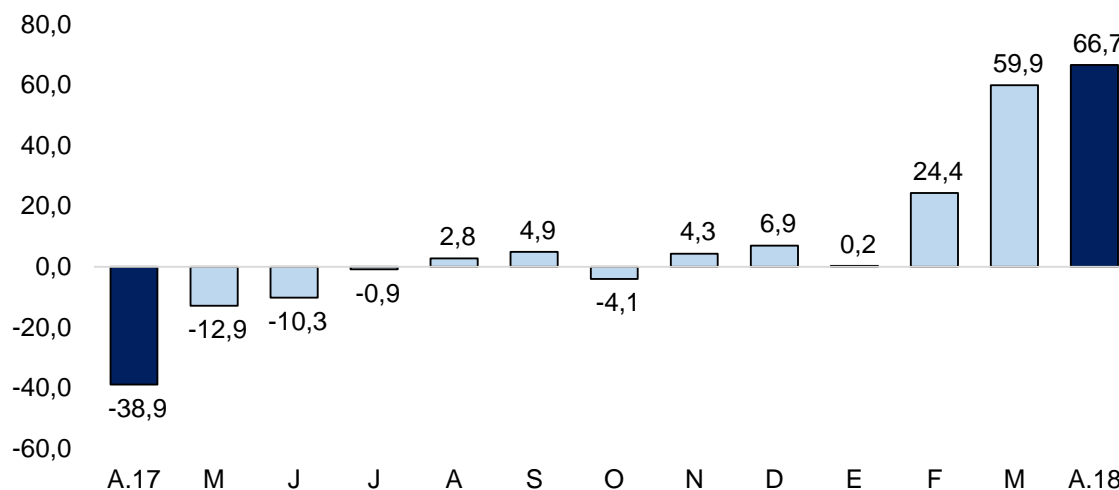

Fuente: BCRP – Sucursal Piura

II. SECTOR EXTERNO

1. Exportaciones

- En el mes bajo análisis, las exportaciones de Piura sumaron US\$ 191,2 millones, superiores en 59,1 por ciento a las de similar mes del año previo, básicamente por las mayores ventas de productos no tradicionales (151,1 por ciento), que compensó los menores envíos de productos tradicionales (-40,9 por ciento).
- En las exportaciones no tradicionales (US\$ 157,2 millones) los productos agropecuarios crecieron en 44,6 por ciento y los pesqueros en 150,5 por ciento. A nivel de productos, aumentaron los envíos al exterior de: mangos frescos (536,2 por ciento) y congelados (125,0 por ciento), banano orgánico (14,1 por ciento), papa congelada (355,9 por ciento), conservas de papa (283,2 por ciento), colas de langostinos sin caparazón (131,3 por ciento), pescado congelado (28,6 por ciento) y fosfatos naturales (175,6 por ciento).
- En el primer cuatrimestre, el crecimiento de las exportaciones fue de 31,2 por ciento, siendo los principales países de destino: Estados Unidos (25,5 por ciento), Países Bajos (12,7 por ciento), Corea del Sur (7,6 por ciento), España (6,1 por ciento cada uno), entre otros.

CUADRO N° 7
PIURA: EXPORTACIONES POR GRUPO DE PRODUCTOS 1/
 (Valor FOB en millones de US\$)

	Estructura 2013	ABRIL			ENERO - ABRIL		
		2017	2018	Var %	2017	2018	Var %
PRODUCTOS TRADICIONALES	44,5%	57,5	34,0	-40,9	206,6	217,3	5,2
Pesquero	3,9%	15,9	11,1	-30,4	68,7	42,9	-37,6
Agropecuario	0,5%	0,1	0,4	151,3	2,7	4,4	62,1
Minería	1,2%	0,0	1,0	n.d.	2,2	13,0	496,6
Petróleo y derivados	38,9%	41,5	21,6	-48,0	133,0	157,1	18,1
PRODUCTOS NO TRADICIONALES	55,5%	62,6	157,2	151,1	483,6	688,5	42,4
Agropecuario	17,3%	23,6	34,2	44,6	230,9	295,9	28,1
Pesquero	19,5%	35,2	88,1	150,5	191,9	271,5	41,5
Textil	0,7%	0,0	0,0	n.d.	0,7	0,0	-98,6
Maderas y Papeles	0,0%	0,0	0,2	1 685,9	0,1	0,3	126,8
Químico	2,9%	3,5	12,0	244,8	16,4	28,8	75,1
Minería No Metálica	14,7%	0,2	22,5	13 873,8	41,9	83,0	98,1
Sidero-Metalúrgico y Joyería	0,0%	0,0	0,0	5 995,9	0,1	0,4	538,6
Metal-Mecánico	0,4%	0,1	0,1	1,2	1,3	8,3	564,4
Resto de No Tradicionales	0,0%	0,0	0,1	178,0	0,2	0,2	-8,7
TOTAL EXPORTACIONES	100,0%	120,2	191,2	59,1	690,2	905,8	31,2

1/ Cifras preliminares

FUENTE : SUNAT.

ELABORACIÓN: BCRP Sucursal Piura. Departamento de Estudios Económicos

III. CRÉDITO Y DEPÓSITOS

2. Créditos

- En abril, los **créditos** en Piura se incrementaron en 6,9 por ciento interanual, tasa menor a la registrada en abril 2017 (9,5 por ciento). En el mes, el crédito en soles creció 7,0 por ciento y en moneda extranjera en 5,9 por ciento. La tasa de dolarización se ubicó en 15,0 por ciento.

CUADRO N° 8
PIURA: CRÉDITOS 1/

	Saldos en millones de soles con TCF 1/		Tasa de crecimiento (%)	
	Mar-18	Abr-18	Mes	12 Meses
POR TIPO DE CRÉDITO				
Empresas	4 080	3 997	-2,0	4,8
Personas	3 127	3 156	0,9	9,6
Consumo	2 349	2 376	1,1	10,6
Hipotecario	778	781	0,3	6,9
TOTAL	7 207	7 154	-0,7	6,9
POR TIPO DE MONEDA				
MN	6 046	6 079	0,6	7,0
ME (Mill. US\$)	358	332	-7,4	5,9

1/ TCF = Tipo de Cambio Fijo (S/ 3,24 por US\$)

Fuente: SBS y AFP.

Elaboración: BCRP, Sucursal Piura. Departamento de Estudios Económicos.

GRÁFICO N° 4
PIURA: VARIACIÓN DEL CREDITO 1/
 (Variación % respecto a similar mes del año anterior)

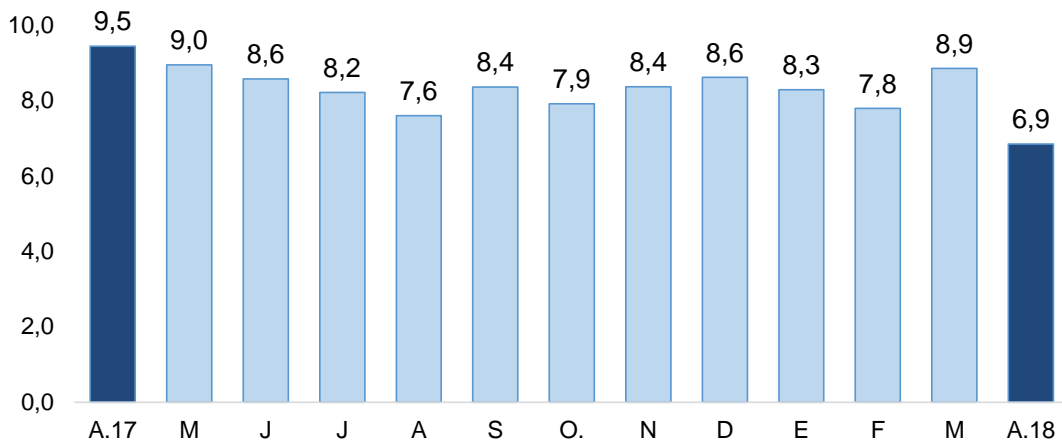

Fuente: SBS y AFP

1/ Comprende banca múltiple, cajas municipales, cajas rurales, edpymes y financieras.

- En cuanto al tipo de crédito, el financiamiento a personas aumentó 9,6 por ciento respecto a abril del año pasado, debido al mayor crédito de consumo (10,6 por ciento) e hipotecario (6,9 por ciento). Las colocaciones a empresas crecieron en 4,8 por ciento.

GRÁFICO N° 5
PIURA: VARIACIÓN POR TIPO DE CRÉDITO
 (Variación % respecto a similar mes del año anterior)

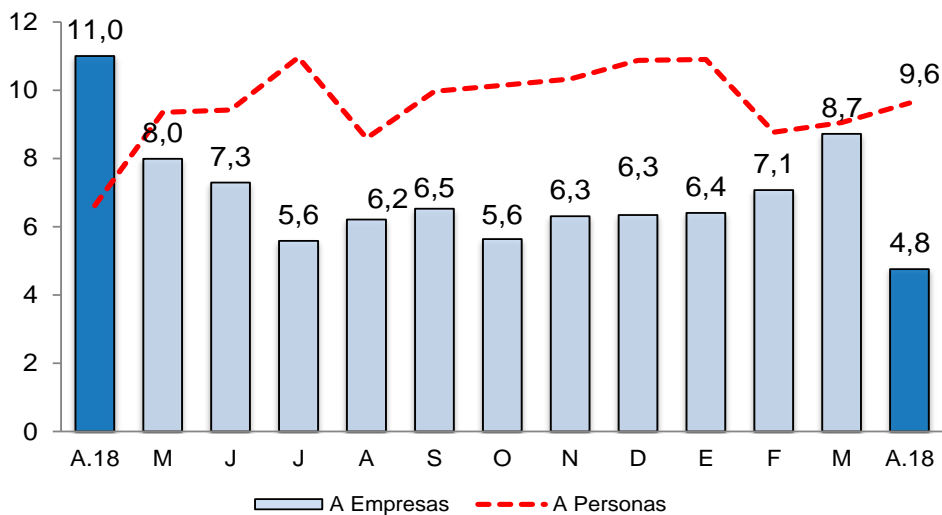

Fuente: SBS y AFP.

- En marzo, la tasa de morosidad fue de 6,1 por ciento, 0,1 puntos porcentuales menos que igual mes de 2017 y por encima de la mora promedio a nivel nacional (3,6 por ciento). La morosidad de las cajas municipales fue 10,2 por ciento; empresas financieras, 5,3 por ciento; banca múltiple, 5,1 por ciento; Edpymes, 7,1 por ciento y Banco de la Nación, 1,8 por ciento.

GRÁFICO N° 6
PIURA: TASA DE MOROSIDAD
(En porcentaje)

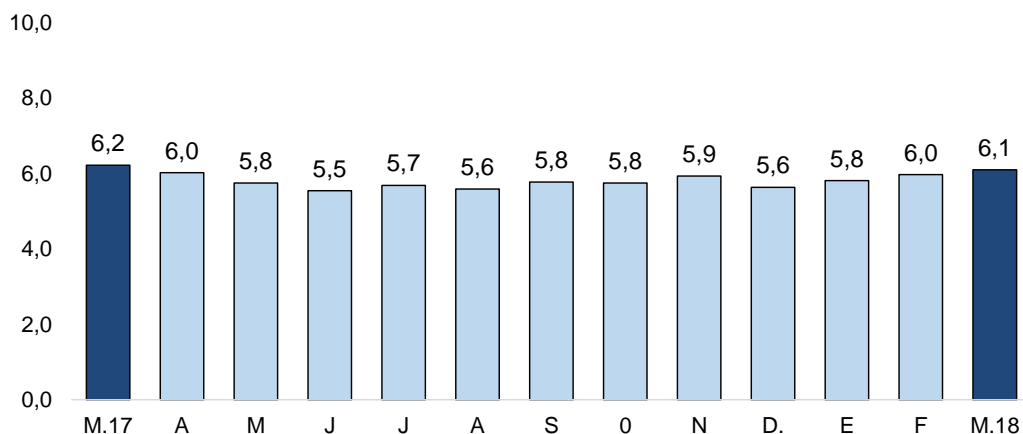

Fuente: SBS y AFP.

Elaboración: BCRP - Sucursal Piura. Departamento de Estudios Económicos.

Depósitos

- En abril, los **depósitos** mostraron una expansión interanual de 1,8 por ciento, frente a un crecimiento de 10,8 por ciento en igual mes del año previo. Las captaciones en soles crecieron en 3,9 por ciento y las en moneda extranjera descendieron en 4,7 por ciento.
- Según tipo de depósito, los depósitos a plazo representaron el 45,2 por ciento del total y mostraron una reducción interanual de 10,5 por ciento; en tanto, los ahorros corrientes y depósitos a la vista, que representaron el 33,2 y 21,6 por ciento del total, respectivamente, registraron tasas de variación de 11,9 y 19,7 por ciento.

CUADRO N° 9
PIURA: DEPÓSITOS 1/
(SalDOS en millones de soles)

	SalDOS en millones de soles con TCF 1/		Tasa de crecimiento (%)	
	Mar-18	Abr-18	Mes	12 Meses
POR TIPO DE DEPÓSITO				
Vista	970	960	-1,0	19,7
Ahorro	1 484	1 476	-0,5	11,9
Plazo	2 060	2 013	-2,3	-10,5
TOTAL	4 514	4 449	-1,4	1,8
POR TIPO DE MONEDA				
MN	3 432	3 434	0,0	3,9
ME (Mill. US\$)	334	313	-6,1	-4,7

1/ TCF = Tipo de Cambio Fijo (S/ 3,24 por US\$)

Fuente: SBS y AFP.

Elaboración: BCRP, Sucursal Piura. Departamento de Estudios Económicos.

GRÁFICO N° 7
PIURA: VARIACIÓN DE LOS DEPÓSITOS 1/
 (Variación % respecto a similar mes del año anterior)

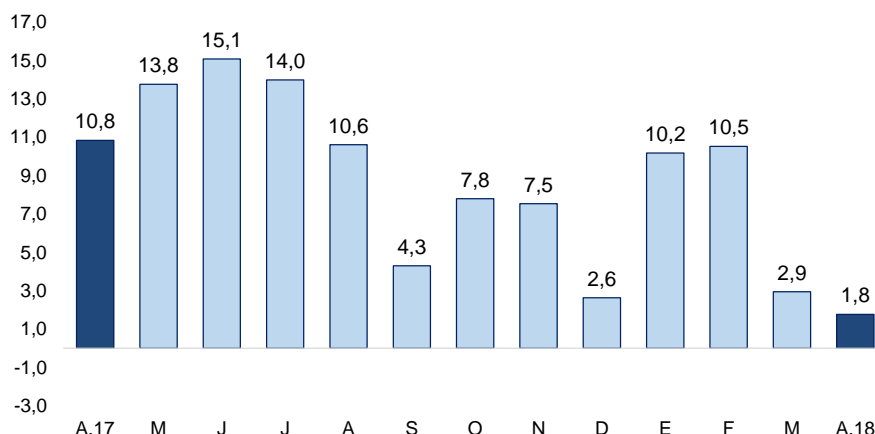

1/ Comprende banca múltiple, cajas municipales, cajas rurales y financieras.
 Fuente: SBS y AFP

IV. EJECUCIÓN DEL PRESUPUESTO DE GASTOS DEL GOBIERNO GENERAL

1. Gasto corriente no financiero

- En abril, el gasto público corriente (S/ 350 millones) creció 8,0 por ciento interanual, principalmente a nivel del Gobierno Regional en el pago de remuneraciones (22,2 por ciento).
- En enero-abril, el gasto público creció 16,6 por ciento, debido a la mayor adquisición de bienes y servicios (50,6 por ciento) y pago de remuneraciones (16,5 por ciento).

CUADRO N° 10
PIURA: GASTO PÚBLICO 1/2
 (Millones de soles)

	ABRIL			ENERO - ABRIL		
	2017	2018	Var.% real	2017	2018	Var.% real
Gobierno Nacional	168	169	0,4	470	547	15,7
Gobierno Regional	105	130	23,7	397	476	18,9
Gobiernos Locales	50	51	0,7	189	217	14,1
TOTAL	323	350	8,0	1 056	1 241	16,6

1/ Información actualizada al 30 de abril de 2018

2/ Comprende el gasto en remuneraciones, pensiones, bienes y servicios.

Fuente: MEF

Elaboración: BCRP - Sucursal Piura. Departamento de Estudios Económicos.

Gasto de capital

- En abril, la inversión pública fue S/ 111 millones, superior en 80,0 por ciento en términos reales a la de abril 2017. En el mes se incrementó principalmente la inversión del Gobierno Regional (269,9 por ciento) en obras infraestructura agrícola (de S/ 1,9 millones en abril 2017 a S/ 25,6 millones en abril 2018) e infraestructura vial.

CUADRO N° 11
PIURA: INVERSIÓN PÚBLICA 1/ 2/
(Millones de soles)

	ABRIL			ENERO - ABRIL		
	2017	2018	Var.% real	2017	2018	Var.% real
Gobierno Nacional	20	31	53,8	109	101	-7,9
Gobierno Regional	11	42	269,9	40	115	186,3
Gobiernos Locales	30	38	26,8	136	142	3,4
Inversión Pública	61	111	80,0	285	357	24,7

1/ Información actualizada al 30 de abril de 2018

2/ Comprende el gasto en remuneraciones, pensiones, bienes y servicios.

Fuente: MEF

Elaboración: BCRP - Sucursal Piura. Departamento de Estudios Económicos.

GRÁFICO N° 8
PIURA: VARIACIÓN DE LA INVERSIÓN PÚBLICA
(Variación % real)

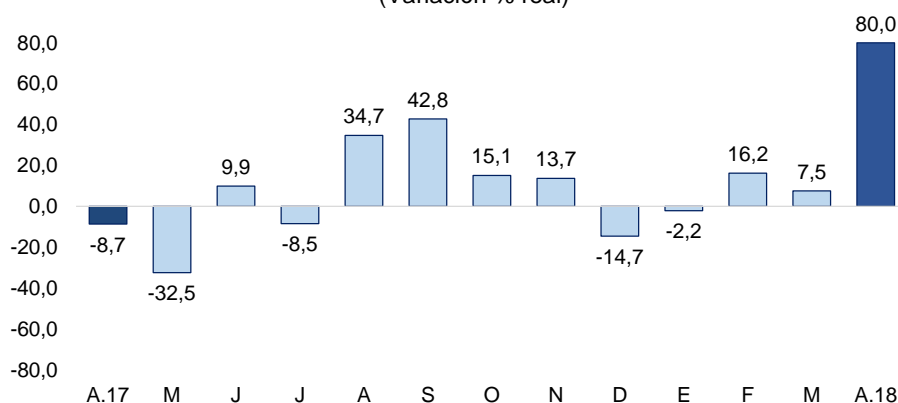

Fuente: MEF

- Hasta abril, el **avance de la inversión pública** fue de 15,7 por ciento del Presupuesto Institucional Modificado (PIM), ascendente a S/ 2 237 millones. El Gobierno Nacional ejecutó el 13,2 por ciento; el Regional el 12,1 por ciento y las municipalidades el 25,8 por ciento.
- En el mes, la inversión pública del **Gobierno Nacional** creció 53,8 por ciento. En el mes, destacó el mejoramiento de la PTAR San Martín, con S/ 6,0 millones y S/ 13,7 millones en el año (avance de 24,1 por ciento de su PIM); y el mejoramiento de los servicios policiales de la comisaría de Chulucanas, con S/ 3,2 millones en el mes y año (26,5 por ciento de su PIM).
- En abril, la inversión pública del **Gobierno Regional** aumentó 269,9 por ciento interanual. En el mes destacó el afianzamiento del reservorio Poechos, con S/ 12,2 millones en el mes y S/ 17,4 millones en el año (15,6 por ciento de su PIM); y el proyecto Alto Piura, con S/ 7,8 millones en el mes y S/ 17,4 millones en el año (15,6 por ciento de su PIM).
- Finalmente, en el mes de análisis, la inversión de los **Gobiernos Locales** creció 26,8 por ciento interanual. A nivel de proyectos, destacó el mejoramiento del camino vecinal desde las Lomas hasta Chipillico, con S/ 2,0 millones en el mes y S/ 5,1 millones en el año (43,9 por ciento de su PIM); y la creación del servicio de energía eléctrica en el sector Los Polvorines (distrito de 26 de octubre), con S/ 1,3 millones en el mes y año (32,8 por ciento de su PIM).

V. ANEXOS

ANEXO 1

**PIURA: PRODUCCIÓN AGROPECUARIA 1/
(TM)**

PRODUCTOS	2017									2018				PRODUCTOS
	ABR	MAY	JUN	JUL	AGO	SET	OCT	NOV	DIC	ENE	FEB	MAR	ABR	
AGRÍCOLA														AGRÍCOLA
Algodón	0	0	0	0	0	0	121	1 382	196	0	0	0	0	Algodón
Arroz	0	4 283	121 730	116 066	2 625	0	0	585	101 320	57 781	4 962	0	0	Arroz
Arveja G/S	0	0	139	313	1 941	1 199	69	0	0	0	0	0	11	Arveja G/S
Café	10	649	1 339	1 663	362	27	0	0	0	0	0	0	13	Café
Camote	3 994	7	219	1 431	1 122	170	56	3 826	920	2 537	36	9	12	Camote
Caña de azúcar	5 144	292 340	296 515	244 951	283 577	280 803	501 179	187 413	62 934	6 141	3 305	3 810	5 221	Caña de azúcar
Cebada grano	0	0	8	110	76	103	0	0	0	0	0	0	0	Cebada grano
Frijol Castilla	1 680	5 637	129	3	133	12	27	616	412	118	0	0	64	Frijol Castilla
Frijo de Palo	0	0	0	0	0	0	61	35	15	0	0	0	0	Frijo de Palo
Frijol G/S	0	161	1 204	1 294	1 489	662	174	35	0	0	0	0	15	Frijol G/S
Limón	5 815	4 781	4 611	2 831	2 123	1 954	2 705	6 222	15 072	17 456	17 311	16 531	15 113	Limón
Maíz Amarillo	576	1 347	8 207	12 498	6 533	2 145	1 746	11 360	10 222	3 849	867	0	33	Maíz Amarillo
Maíz Amiláceo	0	159	2 827	3 536	7 506	1 859	0	0	0	0	0	7	26	Maíz Amiláceo
Mango	2	0	0	0	751	3 068	4 597	14 571	97 399	135 578	20 282	75	42	Mango
Papa	428	1 076	1 106	2 014	1 451	1 859	2 358	191	2 223	1 709	1 035	1 486	1 014	Papa
Papaya	46	63	67	39	39	38	34	33	28	36	11	13	35	Papaya
Páprika	0	0	387	201	0	0	0	68	51	1 192	499	0	0	Páprika
Piquillo	0	0	2 408	0	0	36	0	16	0	11 000	0	0	0	Piquillo
Plátano	13 400	14 196	12 995	12 684	19 281	21 165	20 885	17 925	18 216	26 027	27 150	26 907	26 398	Plátano
Trigo	70	0	1 650	3 046	3 869	2 692	0	0	0	2	0	0	0	Trigo
Vid	0	7 890	9 030	12 000	13 500	1 039	3 502	53 372	114 914	12	12	0	0	Vid
Yuca	544	408	256	456	144	505	1 395	1 647	384	302	744	301	291	Yuca
PECUARIO														PECUARIO
Carne de ave	2 661	3 163	2 807	2 978	3 252	3 065	2 778	2 986	3 484	3 078	2 979	2 846	3 287	Carne de ave
Carne de caprino	301	275	275	285	268	294	281	276	286	215	235	248	277	Carne de caprino
Carne de ovino	296	313	357	360	295	268	241	231	234	344	337	331	327	Carne de ovino
Carne de porcino	519	570	632	629	525	440	460	461	599	537	396	453	496	Carne de porcino
Carne de vacuno	1 292	1 317	1 317	1 281	1 211	1 163	1 421	1 421	1 282	969	1 085	1 231	1 302	Carne de vacuno
Huevos	406	364	371	359	345	331	292	297	324	327	340	338	366	Huevos
Leche	3 850	4 071	3 755	3 539	3 053	2 564	2 417	2 442	2 643	2 293	2 277	2 623	3 529	Leche

1/ Cifras preliminares

FUENTE: MINAGRI

ELABORACIÓN: BCRP SUCURSAL PIURA. Departamento de Estudios Económicos



ANEXO 2

**PIURA: PRODUCCIÓN PESQUERA 1/
(T.M.B)**

	2 017									2 018				
	ABR	MAY	JUN	JUL	AGO	SET	OCT	NOV	DIC	ENE	FEB	MAR	ABR	
CHD 2/	36 982	38 160	54 909	29 097	18 963	8 618	13 793	18 510	16 797	27 298	52 844	51 037	58 395	CHD 2/
1. Fresco	4 000	4 000	4 000	4 000	4 000	4 000	4 000	4 000	4 000	4 000	4 000	4 000	4 000	1. Fresco
2. Congelado	32 143	33 093	49 772	24 302	13 628	3 386	8 221	13 740	12 224	22 086	46 242	45 037	52 912	2. Congelado
3. Enlatado	738	966	1 037	695	1 235	1 132	1 472	670	473	1 112	2 502	1 901	1 383	3. Enlatado
4. Curado	100	100	100	100	100	100	100	100	100	100	100	100	100	4. Curado
CHI 3/	5 133	61 877	72 587	9 487	0	0	0	91	0	20 051	0	0	40 718	CHI 3/
Harina	5 133	61 877	72 587	9 487	0	0	0	91	0	20 051	0	0	40 718	Harina
Otras especies	0	0	0	0	0	0	0	0	0	0	0	0	0	Otras especies

1/ Cifras preliminares

2/ Consumo Humano Directo

3/ Consumo Humano Indirecto

FUENTE: Ministerio de la Producción

ELABORACIÓN: BCRP, Sucursal Piura. Departamento de Estudios Económicos



ANEXO 3

PIURA: PRODUCCIÓN MANUFACTURERA 1/
(Variación porcentual)

DESCRIPCIÓN	2017										2018				DESCRIPCIÓN
	ABR	MAY	JUN	JUL	AGO	SET	OCT	NOV	DIC	ENE	FEB	MAR	ABR		
Manufactura Primaria	14,6	- 9,5	60,8	- 22,3	- 17,8	- 37,5	- 20,3	- 24,4	- 15,9	- 10,5	8,4	46,6	13,6	Manufactura Primaria	
Harina de pescado	17 327,7	n.d.	1 299,2	- 73,0	n.d.	n.d.	n.d.	- 99,3	- 100,0	- 33,9	n.d.	n.d.	697,1	Harina de pescado	
Conserva de pescado	- 26,4	0,5	- 10,0	- 1,1	157,0	78,6	79,3	71,1	- 17,3	37,8	107,5	60,2	55,6	Conserva de pescado	
Aceite de pescado	8 455,6	n.d.	863,9	- 74,8	n.d.	n.d.	n.d.	- 99,5	- 100,0	- 43,0	n.d.	n.d.	1 387,4	Aceite de pescado	
Pescado congelado	49,1	124,4	364,2	- 13,9	- 51,8	- 84,6	- 75,5	- 59,6	- 42,5	- 47,0	- 10,4	87,7	53,7	Pescado congelado	
Oleína	- 7,7	53,7	154,1	364,7	48,7	74,6	- 22,9	- 38,1	- 56,5	- 88,1	- 27,2	- 51,5	- 37,9	Oleína	
GLP	12,8	- 12,8	- 1,5	- 2,4	25,6	2,5	54,2	24,5	- 22,9	27,4	126,9	22,6	5,3	GLP	
Gasolinas	- 16,7	- 13,2	29,3	- 29,4	- 4,2	0,9	- 1,8	5,1	- 2,6	- 17,0	55,4	- 5,1	- 28,7	Gasolinas	
Kerosene y Turbo	- 46,4	- 82,0	17,8	112,9	11,1	- 25,4	47,2	- 40,6	- 4,6	49,5	16,1	14,0	141,7	Kerosene y Turbo	
Diesel y Fuel Oil	18,2	- 71,8	10,1	- 37,7	6,3	- 3,3	29,3	- 3,0	21,4	70,1	18,2	53,6	- 36,6	Diesel y Fuel Oil	
Arroz pilado	6,2	- 46,9	- 53,6	- 30,7	- 14,0	- 49,3	- 18,2	24,3	1,0	2,4	15,1	25,6	14,1	Arroz pilado	
Manufactura No Primaria	- 13,0	- 22,9	- 6,2	2,6	1,6	2,9	- 4,4	5,7	- 8,2	- 2,9	- 1,6	68,3	10,4	Manufactura No Primaria	
Jugos de fruta	16,5	108,0	- 22,0	- 100,0	n.d.	105,2	146,3	105,2	182,9	682,8	- 56,6	- 50,9	189,5	Jugos de fruta	
Harina de trigo	22,0	16,5	15,3	13,5	11,4	- 20,4	- 14,3	3,0	- 5,7	4,3	- 26,5	19,2	1,2	Harina de trigo	
Hilados de algodón	- 100,0	- 100,0	- 100,0	- 100,0	- 100,0	- 100,0	- 100,0	- 100,0	n.d.	n.d.	n.d.	n.d.	n.d.	Hilados de algodón	
Aceite esencial de limón	- 9,1	31,6	- 70,4	- 100,0	147,0		- 64,3	n.d.	- 100,0	- 100,0	- 42,1	37,5	36,7	Aceite esencial de limón	
Cáscara Desh. de limón	124,5	87,0	- 61,3	- 57,4	- 80,3	366,6	n.d.	- 100,0	769,0	2,7	- 27,9	- 9,5	- 24,1	Cáscara Desh. de limón	
Cemento	- 15,2	- 31,1	0,8	11,7	2,0	14,2	- 2,9	8,5	- 15,8	- 8,3	9,2	112,9	12,3	Cemento	
TOTAL	11,9	- 10,9	53,4	- 20,2	- 16,1	- 34,2	- 18,9	- 21,7	- 15,3	- 9,9	7,5	48,2	13,4	TOTAL	

1/ Cifras preliminares

FUENTE: ENCUESTA A EMPRESAS INDUSTRIALES, MINAGRI, Ministerio de la Producción

ELABORACIÓN: BCRP Sucursal Piura. Departamento de Estudios Económicos



ANEXO 4

PIURA: PRODUCCIÓN MANUFACTURERA 1/
(Índice de volumen físico: 1998 = 100)

DESCRIPCIÓN	2017									2018				DESCRIPCIÓN
	ABR	MAY	JUN	JUL	AGO	SET	OCT	NOV	DIC	ENE	FEB	MAR	ABR	
Manufactura Primaria	249,4	186,3	311,1	171,0	197,7	144,0	197,2	216,0	209,4	156,6	227,2	256,8	283,4	Manufactura Primaria
Harina de pescado	n.d	n.d	85,2	11,0	n.d	n.d	n.d	0,1	0,0	23,1	n.d	n.d	n.d	Harina de pescado
Conserva de pescado	88,7	27,8	61,1	32,7	63,5	59,1	88,0	52,4	23,6	66,8	190,8	114,2	138,1	Conserva de pescado
Aceite de pescado	n.d	n.d	74,8	9,0	n.d	n.d	n.d	0,1	0,0	19,7	n.d	n.d	n.d	Aceite de pescado
Pescado congelado	718,2	604,8	960,0	435,8	417,4	100,9	176,2	263,0	369,8	310,9	685,7	977,5	1 103,9	Pescado congelado
Oleína	261,6	351,1	n.d	184,0	171,3	120,9	165,3	139,2	70,0	31,1	213,5	147,4	162,5	Oleína
GLP	172,2	155,0	174,9	175,2	184,3	230,3	182,1	164,6	164,9	202,0	152,7	171,4	181,4	GLP
Gasolinas	139,4	124,5	159,2	121,5	112,3	133,2	132,7	135,7	148,2	115,7	149,5	112,7	99,4	Gasolinas
Kerosene y Turbo	20,3	8,6	41,8	50,9	28,9	30,7	377,8	27,1	29,4	23,4	n.d	51,5	49,0	Kerosene y Turbo
Diesel y Fuel Oil	198,4	55,2	171,6	111,2	198,8	157,7	211,8	160,1	229,1	176,2	142,8	136,8	125,7	Diesel y Fuel Oil
Arroz pilado	198,8	263,0	689,1	980,7	395,3	394,5	270,3	2 039,7	3 066,9	226,0	183,9	144,6	226,8	Arroz pilado
Manufactura No Primaria	276,7	406,3	955,6	1 449,1	456,9	453,4	302,9	319,2	292,7	354,4	363,3	294,8	305,4	Manufactura No Primaria
Jugos de fruta	n.d	0,0	0,0	0,0	n.d	0,0	0,0	0,0	0,0	69,6	28,9	0,0	n.d	Jugos de fruta
Harina de trigo	128,0	142,2	128,4	126,5	151,2	107,5	112,4	126,5	111,9	130,0	76,9	120,6	129,6	Harina de trigo
Hilados de algodón	0,0	0,0	0,0	0,0	0,0	0,0	0,0	0,0	n.d	n.d	n.d	n.d	n.d	Hilados de algodón
Aceite esencial de limón	2 645,5	1 175,9	470,3	0,0	1 234,7	n.d	n.d	n.d	0,0	0,0	970,0	441,7	3 615,9	Aceite esencial de limón
Cáscara Desh. de limón	650,5	653,5	321,8	252,1	40,5	188,2	n.d	0,0	522,4	455,6	393,9	590,5	494,0	Cáscara Desh. de limón
TOTAL	252,8	195,3	329,3	198,8	210,8	157,9	205,6	176,3	215,8	165,0	233,7	261,0	286,5	TOTAL

1/ Cifras preñiminales

FUENTE: ENCUESTA A EMPRESAS INDUSTRIALES

ELABORACIÓN: BCRP Sucursal Piura. Departamento de Estudios Económicos



ANEXO 5

PIURA: EXPORTACIONES POR TIPO DE PRODUCTO 1/
(Millones de US\$)

TIPO	2 017										2 018				TIPO
	ABR	MAY	JUN	JUL	AGO	SET	OCT	NOV	DIC	ENE	FEB	MAR	ABR		
I. Productos Tradicionales	57,5	42,0	40,7	65,8	65,8	54,3	63,5	53,8	46,5	84,2	35,5	63,5	34,0	I. Productos Tradicionales	
Agropecuario	0,1	0,4	1,6	2,7	4,4	4,8	8,2	6,7	4,8	1,4	2,1	0,5	0,4	Agropecuario	
Minería	0,0	1,6	0,8	2,0	2,0	2,5	2,5	2,5	2,7	3,5	3,0	5,5	1,0	Minería	
Pesquero	15,9	13,0	18,6	22,7	21,4	10,4	11,7	9,5	2,2	4,5	9,6	17,7	11,1	Pesquero	
Petróleo y derivados	41,5	27,1	19,7	38,4	38,0	36,5	41,1	35,1	36,8	74,9	20,8	39,8	21,6	Petróleo y derivados	
II. Productos No tradicionales	62,6	97,4	134,0	82,4	95,5	75,9	104,7	154,7	223,3	193,0	168,6	169,7	157,2	II. Productos No tradicionales	
Agropecuario	23,6	24,2	23,6	18,6	21,8	21,5	51,4	96,9	151,2	119,7	88,3	53,8	34,2	Agropecuario	
Maderas y Papeles	0,0	0,0	0,0	0,0	0,0	0,1	0,0	0,1	0,0	0,1	0,0	0,0	0,2	Maderas y Papeles	
Metal-mecánico	0,1	0,8	1,0	0,7	0,1	0,6	0,2	0,2	0,2	7,6	0,3	0,3	0,1	Metal-mecánico	
Minería No Metálica	0,2	19,7	23,8	17,1	23,0	17,5	27,5	22,6	26,1	22,9	13,2	24,3	22,5	Minería No Metálica	
Pesquero	35,2	48,9	77,3	44,4	41,3	28,5	22,5	26,9	41,3	37,6	58,5	87,3	88,1	Pesquero	
Químico	3,5	3,5	8,3	1,5	9,3	7,4	2,5	8,0	4,4	4,7	8,3	3,8	12,0	Químico	
Resto de No Tradicionales	0,0	0,1	0,0	0,1	0,0	0,0	0,0	0,0	0,0	0,0	0,0	0,0	0,1	Resto de No Tradicionales	
Sidero-Metalúrgico y Joyería	0,0	0,0	0,0	0,0	0,0	0,3	0,1	0,1	0,0	0,3	0,0	0,0	0,0	Sidero-Metalúrgico y Joyería	
Textil	0,0	0,1	0,0	0,0	0,0	0,0	0,2	0,0	0,0	0,0	0,0	0,0	0,0	Textil	
TOTAL EXPORTACIONES	120,2	139,4	174,7	148,2	161,3	130,2	168,2	208,5	269,8	277,2	204,1	233,2	191,2	TOTAL EXPORTACIONES	

1/ Cifras preliminares

FUENTE: SUNAT

ELABORACIÓN: BCRP Sucursal Piura. Departamento de Estudios Económicos



ANEXO 6

PIURA: EXPORTACIONES DE PRODUCTOS NO TRADICIONALES 1/
(Miles de US\$)

TIPO	2017									2018				TIPO
	ABR	MAY	JUN	JUL	AGO	SET	OCT	NOV	DIC	ENE	FEB	MAR	ABR	
Banano organico	10 929	12 207	11 757	10 299	12 250	10 745	10 623	8 728	12 410	15 391	15 234	15 081	12 472	Banano organico
Banano_Otros	0	0	0	0	0	106	0	108	59	90	39	77	0	Banano_Otros
Cortezas de limón	1 387	1 181	642	433	69	317	377	0	853	617	552	509	553	Cortezas de limón
Jugo de maracuyá	488	406	291	0	344	256	207	245	321	515	255	123	802	Jugo de maracuya
Limon fresco sutil	452	197	112	132	244	384	178	334	141	392	301	372	361	Limon fresco sutil
Limon fresco tahiti	335	232	71	46	69	150	215	241	228	703	744	665	632	Limon fresco tahiti
Mangos congelados	831	293	346	91	250	0	0	177	842	1 417	3 032	3 623	1 869	Mangos congelados
Mangos conserva	599	724	224	122	20	39	19	77	42	690	428	1 046	719	Mangos conserva
Mangos frescos	1 421	239	48	40	329	27	857	5 942	37 914	64 795	51 214	24 880	9 039	Mangos frescos
Paltas frescas	2 343	3 023	1 176	245	294	40	0	0	0	0	0	103	3 095	Paltas frescas
Uvas	57	102	88	0	618	3 159	25 454	67 244	85 157	24 378	4 520	220	297	Uvas
Frijol castilla	268	18	637	698	384	157	152	448	493	791	385	205	41	Frijol castilla
Frijoles_Otros	268	123	474	59	439	611	1 464	34	63	1 015	752	120	121	Frijoles_Otros
Brotos de bambu	0	0	0	0	0	0	0	0	0	0	0	0	0	Brotos de bambu
Pimiento morrón conserva	1 280	951	855	556	621	1 079	1 987	2 344	2 763	977	450	985	1 134	Pimiento morrón conserva
Pimiento piquillo conserva	140	208	1 506	2 101	3 038	1 569	1 622	1 737	1 045	385	673	193	125	Pimiento piquillo conserva
Otros prod.agropec. no tradicionales	2 842	4 323	5 352	3 760	2 816	2 822	8 214	9 233	8 893	7 509	9 689	5 611	2 926	Otros prod.agropec. no tradicionales
AGROPECUARIOS	23 640	24 229	23 579	18 581	21 785	21 460	51 370	96 822	151 226	119 665	88 269	53 811	34 187	AGROPECUARIOS
Colas de langostinos c/caparaz	6 971	6 316	5 743	2 832	3 363	2 323	3 156	3 386	1 472	2 068	1 536	3 501	4 518	Colas de langostinos c/caparaz
Colas de langostinos s/caparaz	1 018	525	3 199	1 433	3 525	1 394	2 853	4 797	3 082	2 521	2 697	3 765	2 354	Colas de langostinos s/caparaz
Concha de abanico congelada	1 911	964	370	0	0	682	522	0	288	260	107	271	1 153	Concha de abanico congelada
Concha de abanico fresca	0	0	0	0	176	0	0	0	0	0	0	0	0	Concha de abanico fresca
Langostinos	407	681	712	230	374	120	0	158	0	0	0	2 190	609	Langostinos
Pota congelada	8 265	15 956	29 309	13 773	11 331	7 920	5 199	2 779	7 064	6 365	19 842	37 077	37 683	Pota congelada
Pulpo congelado	268	79	122	245	46	11	0	0	41	0	0	25	129	Pulpo congelado
Pescado congelado	5 469	6 305	4 807	4 342	5 123	7 303	4 366	12 287	18 424	17 186	13 144	13 938	7 031	Pescado congelado
Conservas de atun	1 079	2 394	3 261	2 249	2 411	2 670	3 198	1 339	1 702	1 814	2 811	1 900	1 135	Conservas de atun
Conservas de pota	8 190	14 057	27 638	17 437	12 046	4 611	1 990	1 240	8 845	6 731	17 083	22 192	31 383	Conservas de pota
Otros prod.pesqueros no tradicionales	1 607	1 654	2 120	1 817	2 855	1 428	1 233	884	337	646	1 259	2 472	2 141	Otros prod.pesqueros no tradicionales
PESQUEROS	35 186	48 930	77 279	44 358	41 251	28 461	22 517	26 869	41 256	37 591	58 480	87 332	88 136	PESQUEROS
Fosfatos naturales	0	18 683	22 494	15 936	21 428	16 299	26 003	21 077	25 228	21 254	11 781	22 305	21 234	Fosfatos naturales
Otros minerales no metálicos	161	1 056	1 294	1 174	1 571	1 227	1 477	1 496	884	1 695	1 408	2 039	1 296	Otros minerales no metálicos
MINERALES NO METALICOS	161	19 739	23 788	17 110	22 998	17 526	27 480	22 573	26 112	22 949	13 189	24 344	22 530	MINERALES NO METALICOS
Aceite esencial de limon	1 807	2 436	968	0	2 521	480	300	480	0	0	667	1 328	2 562	Aceite esencial de limon
Etanol	605	464	5 623	580	4 902	6 002	1 192	6 596	3 286	3 279	3 451	709	4 402	Etanol
Otros prod. químicos	1 058	627	1 724	939	1 870	910	994	875	1 157	1 438	4 160	1 803	4 998	Otros prod. químicos
QUIMICOS	3 469	3 527	8 315	1 520	9 293	7 392	2 486	7 951	4 443	4 717	8 277	3 840	11 962	QUIMICOS
Hilados	0	97	0	0	0	0	170	0	0	0	0	0	0	Hilados
Otros prod. textiles	0	0	0	0	2	0	0	0	0	10	0	0	0	Otros prod. textiles
TEXTILES	0	97	0	0	2	0	170	0	0	10	0	0	0	TEXTILES
OTROS NO TRADICIONALES	167	882	1 053	810	175	1 040	683	426	246	8 059	352	384	413	OTROS NO TRADICIONALES
TOTAL	62 623	97 404	134 014	82 379	95 504	75 879	104 707	154 711	223 283	192 990	168 567	169 713	157 229	TOTAL

1/ Cifras preliminares

FUENTE: SUNAT w w w .sunat.gob.pe

ELABORACIÓN: BCRP, Sede Regional Piura. Departamento de Estudios Económicos



ANEXO 7

PIURA: INGRESOS CORRIENTES DEL GOBIERNO CENTRAL
(Millones de soles)

	2017									2018				
	ABR	MAY	JUN	JUL	AGO	SET	OCT	NOV	DIC	ENE	FEB	MAR	ABR	
I. Ingresos Tributarios	140,6	109,3	99,8	158,1	122,3	151,5	174,1	153,9	190,6	199,5	153,4	169,0	140,8	I. Ingresos Tributarios
1. Impuestos a los ingresos	34,3	21,8	24,4	31,7	35,3	35,1	33,3	42,3	35,0	49,9	44,0	51,5	52,4	1. Impuestos a los ingresos
-Personas Naturales	10,9	9,1	8,7	8,9	9,1	9,6	10,4	10,9	10,1	14,9	9,1	10,0	13,4	-Personas Naturales
-Personas Jurídicas	20,9	10,0	13,3	19,4	20,2	22,0	21,0	26,0	24,6	34,7	33,1	30,5	22,8	-Personas Jurídicas
-Regularización	2,4	2,8	2,5	3,4	6,0	3,5	2,0	5,5	0,3	0,3	1,8	11,0	16,1	-Regularización
2. Impuesto a la Importación	0,6	1,0	0,6	1,3	1,0	1,5	1,4	0,9	0,8	1,4	0,8	0,6	1,6	2. Impuesto a la Importación
3. Impuesto General a las Ventas	95,4	68,8	64,8	100,1	72,8	85,8	97,2	89,7	113,0	123,1	87,9	98,7	68,3	3. Impuesto General a las Ventas
-Operaciones Internas	25,3	20,4	25,1	31,5	29,6	30,8	31,9	30,9	37,4	45,1	45,7	46,6	32,4	-Operaciones Internas
-Operaciones Externas	70,1	48,4	39,7	68,6	43,2	55,0	65,3	58,8	75,6	77,9	42,2	52,1	35,8	-Operaciones Externas
4. Impuestos Selectivo al Consumo	4,6	11,2	2,2	14,2	0,4	15,4	29,4	6,4	30,1	18,0	12,4	11,3	5,4	4. Impuestos Selectivo al Consumo
5. Otros ingresos no tributarios	5,7	6,5	7,7	10,8	12,8	13,7	12,7	14,5	11,6	7,0	8,2	6,9	13,1	5. Otros ingresos no tributarios
II. Ingresos No Tributarios	0,2	0,1	0,0	0,1	0,1	0,1	0,3	0,2	0,1	0,2	0,2	0,1	0,8	II. Ingresos No Tributarios
INGRESOS CORRIENTES (I+II)	140,8	109,4	99,8	158,2	122,5	151,6	174,3	154,1	190,7	199,7	153,5	169,1	141,6	INGRESOS CORRIENTES (I+II)

FUENTE: SUNAT

ELABORACIÓN: BCRP Sucursal Piura. Departamento de Estudios Económicos



ANEXO 8

PIURA: GASTOS NO FINANCIEROS DEL GOBIERNO NACIONAL

(Millones de soles)

	2017									2018				
	ABR	MAY	JUN	JUL	AGO	SET	OCT	NOV	DIC	ENE	FEB	MAR	ABR	
GASTOS NO FINANCIEROS	187,6	124,2	154,9	146,0	234,9	447,3	215,9	128,6	314,9	137,6	188,5	121,7	199,8	GASTOS NO FINANCIEROS
a. GASTOS CORRIENTES	167,7	116,6	123,0	117,2	189,7	384,2	181,3	91,9	233,2	121,6	164,3	91,9	169,1	a. GASTOS CORRIENTES
1. Personal y obligaciones sociales	43,6	42,2	41,8	45,6	37,4	39,5	39,5	38,8	46,6	48,2	45,2	49,9	45,8	1. Personal y obligaciones sociales
2. Pensiones y otras prestaciones sociales	15,6	15,1	14,4	27,3	15,7	15,8	17,9	14,9	21,7	19,1	16,1	17,5	17,5	2. Pensiones y otras prestaciones sociales
3. Bienes y servicios	22,5	31,3	21,0	28,8	48,2	312,8	82,7	8,8	106,8	29,0	55,7	22,6	55,6	3. Bienes y servicios
4. Donaciones y transferencias	3,6	4,8	5,7	0,5	19,7	4,1	0,2	5,3	0,6	0,1	16,5	0,0	3,0	4. Donaciones y transferencias
5. Otros gastos	82,4	23,2	40,0	15,1	68,7	12,1	41,0	24,1	57,6	25,3	30,7	2,0	47,3	5. Otros gastos
b. GASTOS DE CAPITAL	19,9	7,6	31,9	28,8	45,2	63,0	34,6	36,7	81,6	16,0	24,2	29,7	30,8	b. GASTOS DE CAPITAL
1. Adquisición de activos no financieros	19,9	7,6	31,9	28,8	45,2	35,4	34,6	36,1	65,5	16,0	24,2	29,7	30,8	1. Adquisición de activos no financieros
2. Otros gastos de capital	0,0	0,0	0,0	0,0	0,0	27,6	0,0	0,6	16,2	0,0	0,0	0,0	0,0	2. Otros gastos de capital

FUENTE: Ministerio de Economía y Finanzas.

ELABORACIÓN: BCRP Sucursal Piura. Departamento de Estudios Económicos

ANEXO 9

PIURA: GASTOS NO FINANCIEROS DEL GOBIERNO REGIONAL
(Millones de soles)

	2017									2018				
	ABR	MAY	JUN	JUL	AGO	SET	OCT	NOV	DIC	ENE	FEB	MAR	ABR	
GASTOS NO FINANCIEROS	116,0	128,2	123,3	139,2	132,0	137,9	158,3	180,8	326,0	114,5	148,3	156,4	171,8	GASTOS NO FINANCIEROS
a. GASTOS CORRIENTES	104,9	116,8	107,5	126,3	117,5	117,8	119,4	144,4	247,7	112,2	114,4	119,2	130,3	a. GASTOS CORRIENTES
1. Personal y obligaciones sociales	74,9	76,6	74,7	87,5	77,9	79,3	79,3	106,9	129,1	93,9	91,1	89,0	92,0	1. Personal y obligaciones sociales
2. Pensiones y otras prestaciones sociales	9,1	9,1	9,1	11,8	9,7	9,0	9,2	10,7	19,4	11,5	9,8	9,4	9,7	2. Pensiones y otras prestaciones sociales
3. Bienes y servicios	19,8	30,2	21,8	24,4	25,5	26,1	30,6	25,7	73,8	6,7	13,3	19,6	28,2	3. Bienes y servicios
4. Otros gastos	1,1	0,9	1,9	2,6	4,4	3,4	0,3	0,9	25,4	0,1	0,3	1,3	0,4	4. Otros gastos
b. GASTOS DE CAPITAL	11,2	11,4	15,8	12,9	14,4	20,1	39,0	36,5	78,3	2,3	33,9	37,2	41,5	b. GASTOS DE CAPITAL
1. Adquisición de activos no financieros	11,2	11,4	15,6	12,9	14,4	20,1	39,0	36,5	78,3	2,3	33,9	37,2	41,5	1. Adquisición de activos no financieros
2. Otros gastos de capital	0,0	0,0	0,3	0,0	0,0	0,0	0,0	0,0	0,0	0,0	0,0	0,0	0,0	2. Otros gastos de capital

FUENTE: Ministerio de Economía y Finanzas.

ELABORACIÓN: BCRP Sucursal Piura. Departamento de Estudios Económicos



ANEXO 10

PIURA: GASTOS NO FINANCIEROS DE LOS GOBIERNOS LOCALES

(Millones de soles)

	2017									2018				
	ABR	MAY	JUN	JUL	AGO	SET	OCT	NOV	DIC	ENE	FEB	MAR	ABR	
GASTOS NO FINANCIEROS	80,9	96,4	86,2	120,9	116,5	119,5	108,6	108,8	284,0	54,1	81,7	135,2	89,4	GASTOS NO FINANCIEROS
a. GASTOS CORRIENTES	50,2	56,2	49,3	57,6	49,7	45,9	44,0	49,0	85,3	47,8	44,6	74,4	50,8	a. GASTOS CORRIENTES
1. Personal y obligaciones sociales	15,6	16,1	14,3	23,2	15,3	13,2	12,1	16,2	27,3	22,8	17,7	21,3	17,5	1. Personal y obligaciones sociales
2. Pensiones y otras prestaciones sociales	2,7	3,0	2,3	4,6	3,3	3,1	3,8	4,9	10,3	1,3	1,7	2,7	2,8	2. Pensiones y otras prestaciones sociales
3. Bienes y servicios	30,0	35,1	31,4	29,1	29,8	27,9	26,6	26,7	46,1	21,9	23,2	48,1	28,1	3. Bienes y servicios
4. Donaciones y transferencias	1,0	0,4	0,6	0,3	0,4	0,5	0,5	0,6	1,0	0,1	0,2	0,7	0,6	4. Donaciones y transferencias
5. Otros gastos	0,9	1,6	0,7	0,4	1,0	1,3	1,0	0,6	0,6	1,7	1,7	1,6	1,8	5. Otros gastos
b. GASTOS DE CAPITAL	30,7	40,2	36,9	63,3	66,8	73,5	64,6	59,8	198,7	6,3	37,1	60,8	38,6	b. GASTOS DE CAPITAL
1. Adquisición de activos no financieros	30,1	40,1	33,9	63,2	58,3	71,8	63,2	59,2	195,2	6,3	37,1	60,1	38,3	1. Adquisición de activos no financieros
2. Otros gastos de capital	0,6	0,0	2,9	0,1	8,5	1,8	1,4	0,6	3,4	0,0	0,0	0,7	0,2	2. Otros gastos de capital

FUENTE: Ministerio de Economía y Finanzas.

ELABORACIÓN: BCRP Sucursal Piura. Departamento de Estudios Económicos



ANEXO 11

PIURA: CARTERA PESADA EN EL SISTEMA FINANCIERO 1/
(En porcentajes)

ENTIDADES FINANCIERAS	2017										2018			ENTIDADES FINANCIERAS
	MAR	ABR	MAY	JUN	JUL	AGO	SET	OCT	NOV	DIC	ENE	FEB	MAR	
A. BANCO DE LA NACIÓN	1,7	1,8	1,8	1,8	1,8	1,8	1,8	1,8	1,8	1,8	1,7	1,7	1,8	A. BANCO DE LA NACIÓN
B. EMPRESAS BANCARIAS	6,0	5,8	5,6	5,3	5,5	5,4	5,6	5,4	5,8	5,2	5,3	5,3	5,1	B. EMPRESAS BANCARIAS
Agrobanco	2,2	1,0	1,0	1,5	4,9	3,4	5,4	8,5	6,1	4,7	6,9	6,7	12,0	Agrobanco
C. INSTITUCIONES DE MICROFINANZAS														C. INSTITUCIONES DE MICROFINANZAS
Cajas Municipales	8,1	8,1	7,6	7,4	7,6	7,2	7,3	7,6	7,6	7,8	8,6	9,2	10,2	Cajas Municipales
Edpymes	5,9	6,7	6,5	5,6	5,7	5,9	6,2	6,5	5,5	5,6	6,9	7,4	7,1	Edpymes
Empresas Financieras	5,7	5,2	4,8	4,6	4,5	4,8	5,1	5,3	5,2	5,5	5,4	5,5	5,3	Empresas Financieras
TOTAL	6,2	6,0	5,8	5,5	5,7	5,6	5,8	5,8	5,9	5,6	5,8	6,0	6,1	TOTAL

1/ Cifras preliminares

FUENTE: Superintendencia de Banca, Seguros y AFP (SBS)

ELABORACIÓN: BCRP Sucursal Piura. Departamento de Estudios Económicos

