

BANCO CENTRAL DE RESERVA DEL PERÚ
SUCURSAL PIURA



LAMBAYEQUE: Síntesis de Actividad Económica
Enero 2018¹

Departamento de Estudios Económicos

¹ En el presente informe participaron (en orden alfabético): Rosario Alama Salazar, Kiel Arroyo Labán, José Lupú Figallo y Julio Ortiz Berrú.

ÍNDICE

	<i>Página</i>
RESUMEN EJECUTIVO.....	3
I. ACTIVIDAD PRODUCTIVA.....	3
1. Actividad primaria.....	3
1.1 Sector agropecuario.....	3
1.2 Sector pesca.....	5
2. Otros indicadores sectoriales.....	5
2.1 Sector manufactura.....	5
2.2 Sector construcción.....	6
II. SECTOR EXTERNO.....	7
1. Exportaciones.....	7
III. CRÉDITO Y DEPÓSITOS.....	8
1. Crédito.....	8
2. Depósitos.....	10
IV. EJECUCIÓN DEL PRESUPUESTO DE GASTOS DEL GOBIERNO GENERAL.....	11
1. Gasto corriente no financiero.....	11
2. Gasto de capital.....	11
V. ANEXOS.....	13

RESUMEN EJECUTIVO

Principales hechos de importancia

- En enero, las **actividades primarias** mostraron un retroceso en su comportamiento: -36,8 por ciento interanual en la actividad agropecuaria y -56,8 por ciento en la actividad pesquera.
- En los **otros indicadores** se observa un comportamiento mixto: aumentaron los despachos de cemento (1,5 por ciento), el crédito (5,7 por ciento) y la inversión pública (153,9 por ciento); en tanto que disminuyeron la manufactura (-28,8 por ciento) y las exportaciones (-5,8 por ciento).

Actividad primaria

- En enero, la menor producción **agropecuaria** (-36,8 por ciento) se dio en mango (-96,0 por ciento), páprika (-96,1 por ciento) y arroz (-25,2 por ciento).
- En enero, la **actividad pesquera** disminuyó en 56,8 por ciento interanual, principalmente por la menor captura de lisa (-35,7 por ciento) y caballa (-46,5 por ciento).

Otros indicadores de actividad económica

- En enero, la **manufactura** se redujo 28,8 por ciento interanual, principalmente en arroz pilado (-42,9 por ciento) y azúcar (-1,6 por ciento).
- En el mes de análisis, las **exportaciones** de Lambayeque fueron US\$ 27,2 millones, inferiores en 5,8 por ciento respecto a similar mes del año anterior, por la menor venta de productos no tradicionales (-7,5 por ciento) de pimientos morrón en conserva (-27,5 por ciento), mangos frescos (-38,4 por ciento) y banano orgánico (-33,9 por ciento). Las ventas de uva al exterior crecieron en 89,5 por ciento.
- Los **despachos de cemento** crecieron 1,5 por ciento interanual y el **crédito** creció 5,7 por ciento interanual, principalmente para personas (11,8 por ciento).

CUADRO N° 1
LAMBAYEQUE
OTROS INDICADORES DE ACTIVIDAD ECONÓMICA
(Variación % respecto a similar mes del año anterior)

	May.17	Jun.17	Jul.17	Ago.17	Set.17	Oct.17	Nov.17	Dic.17	Ene.18
Producción industrial 1/	↓ -21,4	↓ -3,5	↓ -4,6	↓ -6,7	↑ 19,9	↑ 8,1	↑ 2,5	↓ -23,2	↓ -28,8
Despachos de cemento 1/	↓ -0,9	↑ 12,0	↑ 6,1	↓ -2,1	↑ 0,8	↑ 8,9	↓ -0,6	↑ 5,6	↑ 1,5
Exportaciones 2/	↑ 29,6	↓ -12,2	↓ -11,0	↓ -32,2	↓ -29,6	↑ 12,4	↑ 42,6	↑ 11,0	↓ -5,8
Crédito total 2/	↑ 10,5	↑ 6,1	↑ 5,5	↑ 5,5	↑ 5,4	↑ 5,6	↑ 5,9	↑ 5,7	↑ 5,7
Inversión pública 1/	↑ 203,4	↑ 200,5	↑ 115,1	↑ 142,1	↑ 51,7	↑ 105,0	↑ 95,2	↓ -1,2	↑ 153,9

1/ En términos reales.

2/ En términos nominales.

Fuentes: BCRP-Sucursales, SBS y MEF.

I. ACTIVIDAD PRODUCTIVA

1. Actividad primaria

1.1 Sector agropecuario

- En enero de 2018, la actividad agropecuaria se redujo en 36,8 por ciento interanual, debido a la menor producción agrícola (-50,3 por ciento), la cual fue compensada por mayor producción pecuaria (23,5 por ciento). En el mes, destacó la menor producción de mango (-96,0 por ciento), páprika (-96,1 por ciento) y arroz (-25,2 por ciento).

- Esta caída se compensó con la mayor producción de camote (276,3 por ciento) y maíz amarillo duro (49,0 por ciento). Por el lado de la producción pecuaria, se observa también incremento en la carne de ave (48,9 por ciento) y en la carne de porcino (16,8 por ciento).

CUADRO N° 2
LAMBAYEQUE: SECTOR AGROPECUARIO 1/
(Toneladas)

Subsectores	Estructura Porcentual 2013 2/	Enero		Var. %
		2017	2018	
AGRÍCOLA	86,6			-50,3
Orientada al mercado externo y agroindustria 2/	43,4			-63,7
Caña de Azúcar	17,2	247 657	214 180	-13,5
Maíz Amarillo Duro	16,1	2 274	3 388	49,0
Mango	2,8	30 710	1 214	-96,0
Páprika	2,7	2 058	81	-96,1
Piquillo	2,0	4 870	0	-100,0
Algodón	1,0	0	0	n.d.
Orientada al mercado interno 2/	43,3			-12,8
Arroz	34,9	20 190	15 107	-25,2
Camote	2,4	967	3 639	276,3
Limón	1,9	3 578	3 339	-6,7
Maíz Choclo	1,1	287	1 492	419,9
Cebolla	0,9	559	900	61,0
Tomate	0,8	518	431	-16,8
Maíz Amiláceo	0,5	0	105	n.d.
Papa	0,2	600	0	-100,0
Frijol G/S	0,2	15	27	80,0
PECUARIO	13,4			23,5
Carne de Ave 3/	2,6	2 164	3 223	48,9
Huevo	3,9	610	549	-10,0
Carne de vacuno 3/	1,8	460	491	6,7
Leche	3,6	4 561	4 470	-2,0
Carne de Ovino 3/	0,5	104	106	1,9
Carne de Porcino 3/	0,6	146	170	16,8
Carne de Caprino 3/	0,3	104	99	-5,3
SECTOR AGROPECUARIO				-36,8

1/ Cifras preliminares

2/ A precios de 2007

3/ Peso neto

Fuente: Ministerio de Agricultura y Riego

Elaboración: BCRP - Sucursal Piura. Departamento de Estudios Económicos

- En lo que va de la campaña agrícola 2017-2018 (agosto-enero), se han instalado 32,3 mil hectáreas de cultivos transitorios, lo que supone un aumento de 195,1 por ciento respecto de la campaña anterior. Esto se debe, particularmente, a la expansión de área de arroz (408,8 por ciento) y maíz amarillo duro (132,9 por ciento).

CUADRO N° 3
LAMBAYEQUE: SUPERFICIE SEMBRADA 1/
(Hectáreas)

CULTIVO	CAMPAÑA AGRÍCOLA 2/		Variación	
	2016 - 2017	2017 - 2018	Absoluta	Porcentual
CULTIVOS TRANSITORIOS	11 034	32 558	21 524	195,1
Algodón	0	951	951	nd
Arroz	4 453	22 658	18 205	408,8
Camote	374	698	324	86,6
Frijol Caupí	204	202	-2	-1,0
Frijol G/S	320	181	-139	-43,4
Maíz Amarillo Duro	1 342	3 126	1 784	132,9
Maíz Amiláceo	860	1 319	459	53,4
Maíz Choclo	941	961	20	2,1
Menestras	1 383	2 084	701	50,7
Papa	340	150	-190	-55,9
Páprika	220	0	-220	-100,0
Piquillo	0	0	0	nd
Trigo	330	0	-330	-100,0
Yuca	267	228	-39	-14,6
Otros	0	0	0	nd
Total	11 034	32 558	21 524	195,1

1/ Cifras preliminares

2/ De Agosto a Diciembre

FUENTE: MINAGRI

1.2 Sector pesca

- En enero, la actividad pesquera destinada al consumo en estado fresco disminuyó en 56,8 por ciento interanual, principalmente por la menor captura de caballa (-46,5 por ciento) y lisa (-35,7 por ciento).

CUADRO N° 4
LAMBAYEQUE: SECTOR PESCA 1/
(En toneladas)

	ENERO		
	2017	2018	Var.% 1/
CONSUMO HUMANO DIRECTO			
Fresco	2 421	1 015	
TOTAL			-56,8

1/Variación en términos reales a precio de 2007.

Fuente: Gerencia Regional de la Producción - Lambayeque

Elaboración: BCRP Sucursal Piura. Departamento de Estudios Económicos

2. Otros indicadores sectoriales

2.1 Sector manufactura

- En enero de 2018, la manufactura se contrajo en 28,8 por ciento; reflejando la menor actividad primaria (-27,8 por ciento) y no primaria (-53,3 por ciento). En el mes se redujo la producción de todos productos manufactureros, siendo los más afectados el arroz pilado (-42,9 por ciento), cáscara deshidratada de limón (-88,4 por ciento) y café soluble (-73,6 por ciento).

CUADRO N° 5
LAMBAYEQUE: SECTOR MANUFACTURA 1/
 (Variación % real respecto a similar periodo del año anterior)

Ramaz de actividad	Estructura porcentual	Variación Anual (%)
		Enero
MANUFACTURA PRIMARIA	97,6	-27,8
Arroz pilado	61,7	-42,9
Azúcar	35,9	-1,6
MANUFACTURA NO PRIMARIA	2,4	-53,3
Café soluble	0,3	-73,6
Jugos de fruta	1,7	-32,1
Aceite esencial de limón	0,3	n.d.
Cáscara deshidratada de limón	0,0	-88,4
Alcohol etílico	0,1	-32,2
SECTOR MANUFACTURA	100,0	-28,8

1/ Cifras preliminares en base a empresas agroindustriales, SUNAT y PRODUCE

GRÁFICO N° 1
LAMBAYEQUE: MANUFACTURA
 (Variación % real respecto a similar mes del año anterior)

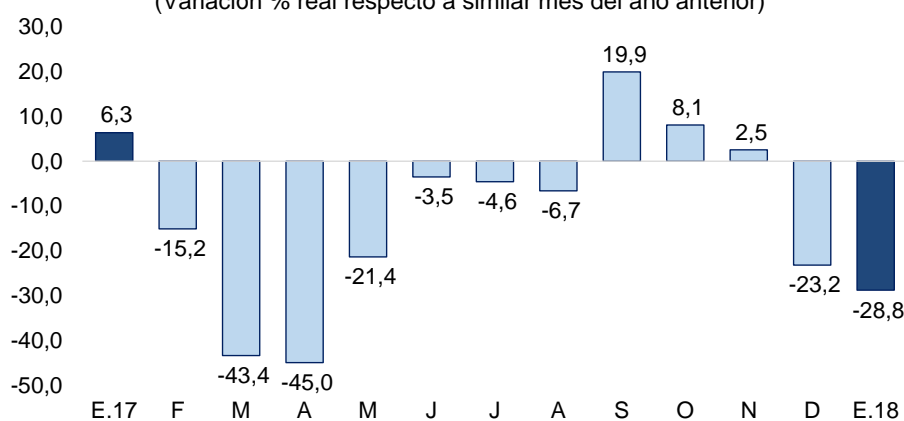

Fuente: BCRP, Sucursal Piura en base a información de empresas y MINAGRI.

2.2 Sector construcción

- En enero, los despachos de cemento crecieron en 1,5 por ciento interanual; reflejando en parte el incremento de la inversión pública (153,9 por ciento) en obras de infraestructura de agua y saneamiento.

GRÁFICO N° 2
LAMBAYEQUE: VARIACIÓN DE LOS DESPACHOS DE CEMENTO
 (Variación % real respecto a similar mes del año anterior)

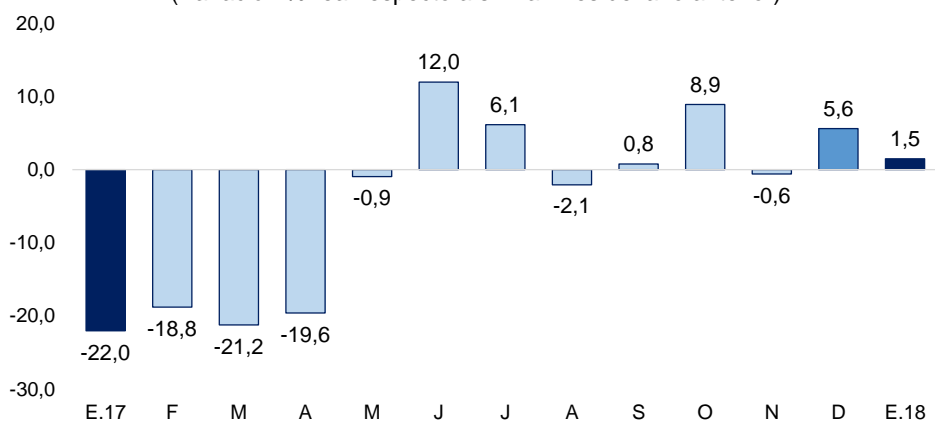

Fuente: BCRP – Sucursal Piura

II. SECTOR EXTERNO

1. Exportaciones

- En enero, las exportaciones de Lambayeque fueron US\$ 27,2 millones, inferiores en 5,8 por ciento respecto a similar mes del año anterior, por la menor venta de productos no tradicionales (-7,5 por ciento).
- Las exportaciones tradicionales (US\$ 4,1 millones) aumentaron en 5,4 por ciento debido al mayor embarque de café. Las exportaciones no tradicionales (US\$ 23,1 millones) disminuyeron principalmente por las menores ventas de pimientos morrón en conserva (-27,5 por ciento), mangos frescos (-38,4 por ciento), y banano orgánico (-33,9 por ciento). Las ventas de uva al exterior crecieron en 89,5 por ciento.
- Los principales países de destino fueron: Estados Unidos (34,6 por ciento del total), Países Bajos (16,5 por ciento), Ecuador (11,7 por ciento), Alemania (5,2 por ciento), Canadá (4,1 por ciento), entre otros.

CUADRO N° 6
LAMBAYEQUE: EXPORTACIONES POR GRUPO DE PRODUCTOS 1/
 (Valor FOB en millones de US\$)

	Estructura		ENERO	
	2013	2017	2018	Var %
PRODUCTOS TRADICIONALES	31,9%	3,9	4,1	5,4
Agropecuario	31,9%	3,9	4,1	5,4
PRODUCTOS NO TRADICIONALES	68,1%	25,0	23,1	-7,5
Agropecuario	66,1%	24,9	23,1	-7,4
Químico	1,1%	0,0	0,0	-100,0
Otros	0,9%	0,1	0,0	-74,5
TOTAL EXPORTACIONES	100,0%	28,9	27,2	-5,8

1/ Cifras preliminares

FUENTE : SUNAT.

ELABORACIÓN: BCRP Sucursal Piura. Departamento de Estudios Económicos

III. CRÉDITO Y DEPÓSITOS

1. Crédito

- En enero, los créditos otorgados en Lambayeque aumentaron 5,7 por ciento interanual, tasa menor a la de similar mes del año previo (10,3 por ciento). Por tipo de moneda, las colocaciones en soles representaron el 92,1 por ciento del total y crecieron en 7,2 por ciento interanual, mientras que las colocaciones en moneda extranjera dieron cuenta del 7,9 por ciento del total y disminuyeron en 9,7 por ciento.

CUADRO N° 7
LAMBAYEQUE: CRÉDITOS 1/
(Saldos en millones de nuevos soles)

	Saldos en millones de soles con TCF 1/		Tasa de crecimiento (%)	
	Dic-17	Ene-18	Mes	12 Meses
POR TIPO DE CRÉDITO				
Empresas	3 477	3 462	-0,4	1,4
Personas	2 642	2 648	0,2	11,8
Consumo	1 755	1 756	0,0	12,3
Hipotecario	887	892	0,6	10,8
TOTAL	6 120	6 111	-0,1	5,7
POR TIPO DE MONEDA				
MN	5 620	5 631	0,2	7,2
ME (Mill. US\$)	154	148	-4,0	-9,7

1/ TCF = Tipo de Cambio Fijo (S/ 3,24 por US\$)

Fuente: SBS y AFP.

Elaboración: BCRP, Sucursal Piura. Departamento de Estudios Económicos.

GRÁFICO N° 3
LAMBAYEQUE: CRECIMIENTO DEL CRÉDITO 1/
(Variación % respecto a similar mes del año anterior)

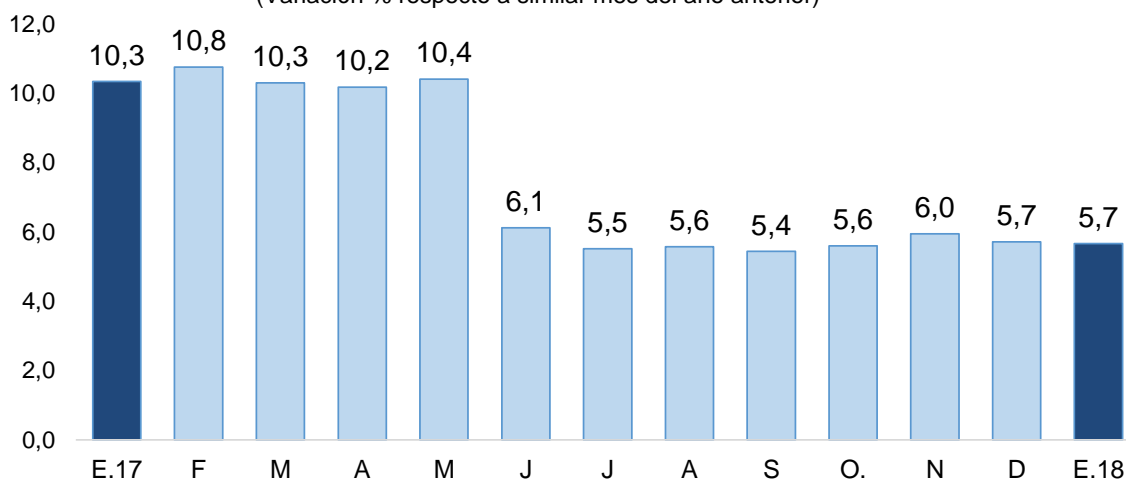

1/ Comprende banca múltiple, cajas municipales, cajas rurales, edpymes y financieras.

Fuente: SBS y AFP

- Según tipo de crédito, el financiamiento a personas creció en 11,8 por ciento, reflejando la evolución positiva del crédito de consumo (12,3 por ciento) y del crédito hipotecario (10,8 por ciento); las colocaciones a empresas se expandieron en 1,4 por ciento.

GRÁFICO N° 4
LAMBAYEQUE: EVOLUCIÓN POR TIPO DE CRÉDITO
 (Variación % respecto a similar mes del año anterior)

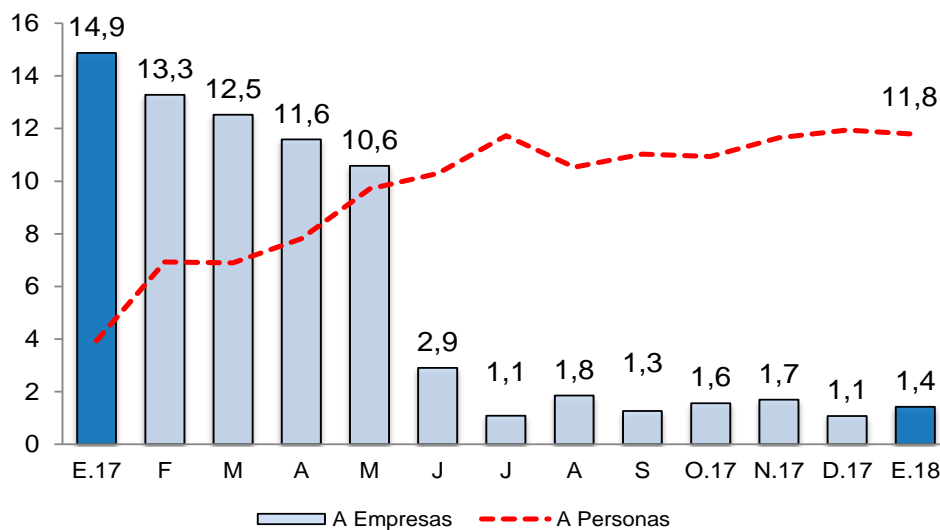

Fuente: SBS y AFP.

- La tasa de morosidad registrada en diciembre fue de 5,7 por ciento, 0,7 puntos porcentuales más que en similar mes de 2016 y por encima del promedio nacional (3,4 por ciento). La morosidad de las cajas rurales fue de 4,5 por ciento; empresas financieras, 5,4 por ciento; banca múltiple, 6,1 por ciento; cajas municipales, 4,8 por ciento; Edpymes, 4,0 por ciento; Agrobanco, 34,9 por ciento y Banco de la Nación, 1,0 por ciento.

GRÁFICO N° 5
LAMBAYEQUE: TASA DE MOROSIDAD
 (En porcentaje)

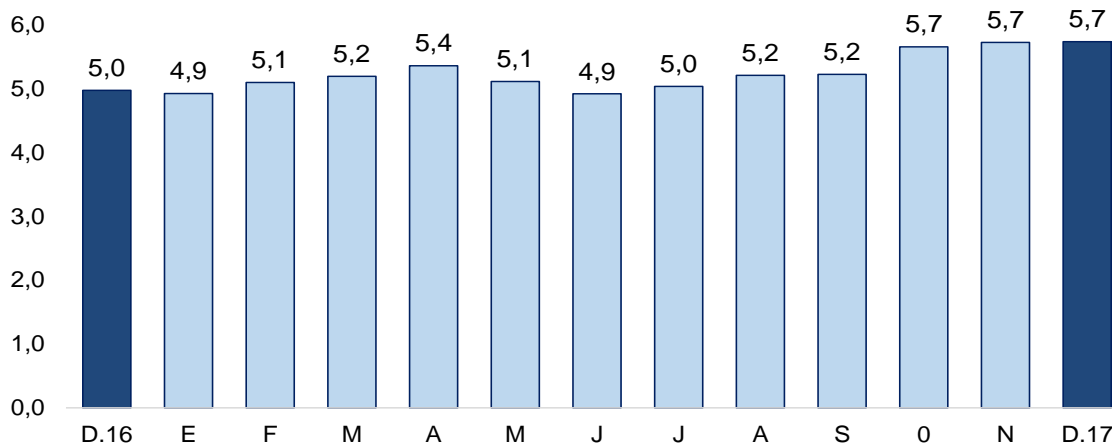

Fuente: SBS y AFP
 Elaboración: BCRP - Sucursal Piura. Departamento de Estudios Económicos



2. Depósitos

- En enero, los depósitos tuvieron un aumento interanual del 9,7 por ciento, mayor de la tasa registrada en similar mes del año pasado (8,7 por ciento). Por tipo de moneda, los depósitos en soles representaron el 79,6 por ciento del total y crecieron en 14,3 por ciento interanual; el 20,4 por ciento restante se otorgó en moneda extranjera y disminuyó en 5,4 por ciento.
- Según tipo de depósito, los depósitos de ahorro representaron el 46,0 por ciento del total y aumentaron en 8,7 por ciento interanual. Por su parte, los depósitos a plazo (35,1 por ciento del total) crecieron en 12,0 por ciento, y, los depósitos a la vista (18,9 por ciento del total) aumentaron en 7,7 por ciento.

CUADRO N° 8
LAMBAYEQUE: DEPÓSITOS 1/
(SalDOS en millones de soles)

	SalDOS en millones de soles con TCF 1/		Tasa de crecimiento (%)	
	Dic-17	Ene-18	Mes	12 Meses
POR TIPO DE DEPÓSITO				
Vista	515	533	3,3	7,7
Ahorro	1 298	1 294	-0,3	8,7
Plazo	986	988	0,1	12,0
TOTAL	2 800	2 814	0,5	9,7
POR TIPO DE MONEDA				
MN	2 234	2 240	0,3	14,3
ME (Mill. US\$)	175	177	1,4	-5,4

1/ TCF = Tipo de Cambio Fijo (S/ 3,24 por US\$)

Fuente: SBS y AFP.

Elaboración: BCRP, Sucursal Piura. Departamento de Estudios Económicos.

GRÁFICO N° 6
LAMBAYEQUE: CRECIMIENTO DE LOS DEPÓSITOS 1/
(Variación % respecto a similar mes del año anterior)

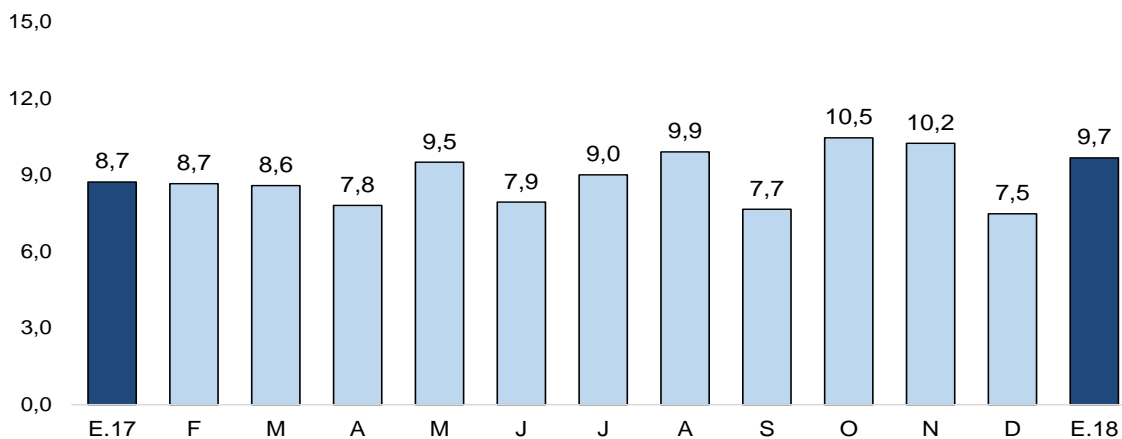

1/ Comprende banca múltiple, cajas municipales, cajas rurales y financieras.

Fuente: SBS y AFP

IV. EJECUCIÓN DEL PRESUPUESTO DE GASTOS DEL GOBIERNO GENERAL

1. Gasto corriente no financiero

- En enero, el gasto corriente fue de S/ 202 millones, mayor en 32,1 por ciento, en términos reales, respecto al de enero 2017. Este incremento se dio principalmente a nivel de Gobierno Nacional (65,3 por ciento), debido a la contratación de servicios profesionales y técnicos (S/ 25,0 millones) por parte del Programa de Desarrollo Productivo Agrario Rural (AGRORURAL).

CUADRO N° 9
LAMBAYEQUE: GASTO PÚBLICO^{1/ 2/}
(Millones de soles)

	ENERO		
	2017	2018	Var.% real
Gobierno Nacional	67	112	65,3
Gobierno Regional	65	72	9,9
Gobiernos Locales	19	18	-8,1
TOTAL	151	202	32,1

1/ Información actualizada al 31 de enero

2/ Comprende el gasto en remuneraciones, pensiones, bienes y servicios.

Fuente: MEF.

Elaboración: BCRP - Sucursal Piura. Departamento de Estudios Económicos.

2. Gasto de capital

- En enero, la inversión pública de la región fue de S/ 20 millones, mayor en 153,9 por ciento, en términos reales, a la de similar mes del año pasado. Los mayores gastos de capital reflejaron el aumento de la inversión por parte del Gobierno Nacional (de S/ 1 millones a S/ 11 millones) en obras de infraestructura de agua y saneamiento, destacando el proyecto de servicios de agua potable y alcantarillado de la nueva ciudad de Olmos (S/ 6,1 millones en enero).

CUADRO N° 10
LAMBAYEQUE: INVERSIÓN PÚBLICA 1/ 2/
(Millones de soles)

	ENERO		
	2017	2018	Var.% real
Gobierno Nacional	1	11	620,0
Gobierno Regional	2	2	-25,1
Gobiernos Locales	4	7	85,6
Inversión Pública	8	20	153,9

1/ Información actualizada al 31 de enero

2/ Comprende el gasto en remuneraciones, pensiones, bienes y servicios.

Fuente: MEF.

Elaboración: BCRP - Sucursal Piura. Departamento de Estudios Económicos.

GRÁFICO N° 7
LAMBAYEQUE: VARIACION DE LA INVERSIÓN PÚBLICA
 (Variación % real)

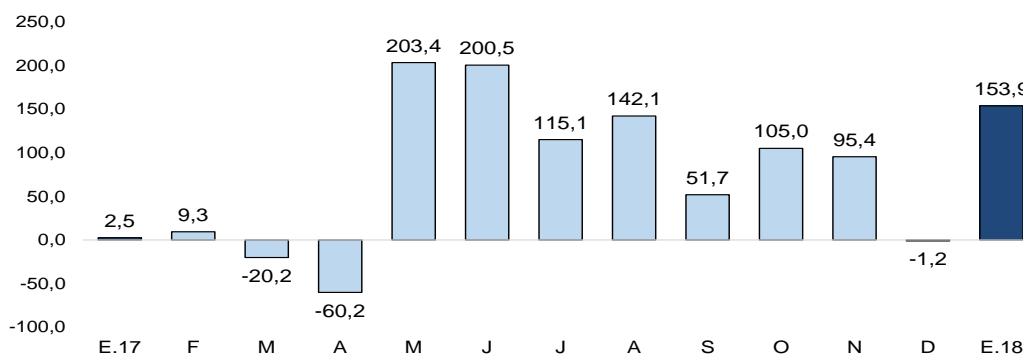

Fuente: MEF

- En enero, la ejecución de la de la inversión pública fue del 3,5 por ciento del Presupuesto Institucional Modificado (PIM) de S/ 576 millones. El Gobierno Nacional registró un avance de 3,8 por ciento; el Regional de 1,6 por ciento y las municipalidades de 4,2 por ciento.
- En el mes, la inversión pública del Gobierno Nacional aumentó en 620,0 por ciento, asociada a la construcción de la Nueva Ciudad de Olmos. Destacó la instalación de los servicios de agua y alcantarillado en la nueva ciudad de Olmos, con S/ 6,1 millones en el mes (8,4 por ciento de su PIM); y la instalación de los servicios de vialidad de la misma ciudad, con S/ 3,2 millones (6,5 por ciento de su PIM). El avance físico acumulado a enero 2018 en agua-alcantarillado de la nueva ciudad de Olmos se ubicó en 39,8 por ciento, en tanto el componente de vialidad alcanzó el 41,6 por ciento.
- En enero, la inversión pública del Gobierno Regional disminuyó en 25,1 por ciento interanual, principalmente en infraestructura vial (de S/ 0,4 millones en enero 2017 a S/ 0 en enero 2018) y agua y saneamiento (S/ de S/ 0,4 millones en enero 2017 a S/ 0 en enero 2018). En el mes destacó la construcción, operación y mantenimiento del túnel Trasandino y la presa Limón, con S/ 0,1 millones (3,2 por ciento de su PIM).
- Finalmente, la inversión de los Gobiernos Locales aumentó 85,6 por ciento interanual, principalmente en obras infraestructura vial (de S/ 0,7 millones a S/ 2,1 millones). En el mes destaca el proyecto de reconstrucción y ampliación del sistema de agua potable y alcantarillado en Mocupe-Laguna, con S/ 2,5 millones (18,9 por ciento de su PIM); y el mejoramiento de la trasitabilidad vehicular en la calle Garcilazo de la Vega hasta la Urb. Santa Ángela, distrito de Chiclayo, con S/ 1,0 millones en el mes (28,6 por ciento de su PIM).

V. ANEXOS

ANEXO 1

LAMBAYEQUE: PRODUCCIÓN AGROPECUARIA 1/
(TM)

	2017												2018		
	ENE	FEB	MAR	ABR	MAY	JUN	JUL	AGO	SET	OCT	NOV	DIC	ENE		
AGRICOLA														AGRICOLA	
Algodón	0	0	0	0	213	0	0	0	0	0	0	0	0	0	Algodón
Arroz	20 190	680	0	0	1 790	167 628	197 617	2 480	0	0	0	8 165	15 107	Arroz	
Café	0	10	0	0	90	671	418	502	2	0	0	0	0	0	Café
Camote	967	694	213	26	445	314	947	1 047	3 020	4 601	6 115	6 401	3 639	Camote	
Cebolla	559	725	900	140	1 115	381	2 014	610	739	3 195	1 155	1 825	900	Cebolla	
Frijol grano seco	15	75	0	16	0	2	52	20	8	42	116	140	27	Frijol grano seco	
Frijol caupi	0	17	0	15	4	75	45	139	361	389	285	106	22	Frijol caupi	
Limón	3 578	4 367	1 995	4 174	4 888	4 209	1 455	1 493	831	1 142	251	1 266	3 339	Limón	
Maiz Amiláceo	0	44	130	25	81	592	457	355	491	350	925	2 009	105	Maiz amiláceo	
Maiz amarillo duro	2 274	1 557	639	549	1 566	3 814	8 846	13 019	18 931	21 576	8 132	5 087	3 388	Maiz amarillo duro	
Maiz Choclo	287	1 003	2 731	498	2 017	2 281	2 802	8 971	2 256	3 504	1 086	469	1 492	Maiz choclo	
Papa	600	0	400	0	80	865	695	550	560	0	0	0	0	Papa	
Páprika	2 058	0	0	0	0	0	0	0	176	85	414	4	81	Páprika	
Piquillo	4 870	0	631	0	0	0	0	0	600	2 745	5 443	2 916	0	Piquillo	
Tomate	518	764	59	0	300	449	664	528	345	884	943	220	431	Tomate	
Trigo	0	0	0	0	0	327	1 305	0	185	0	0	0	0	Trigo	
Yuca	160	0	300	220	441	503	213	170	630	763	547	1 112	240	Yuca	
Mango	30 710	28 564	2 310	0	0	0	0	0	0	0	0	203	1 214	Mango	
Maracuya	1 479	1 063	653	969	657	715	551	627	387	276	888	987	1 913	Maracuyá	
Caña de Azúcar	247 657	115 078	23 551	54 499	198 214	305 642	244 451	268 208	287 825	289 655	251 022	254 546	214 180	Caña de azúcar	
PECUARIO														PECUARIO	
Carne de ave	2 164	2 836	1 319	3 730	1 758	2 194	1 441	2 782	2 745	2 156	2 844	1 700	3 223	Carne de ave	
Carne de caprino	104	105	102	98	108	109	107	108	94	94	89	102	99	Carne de caprino	
Carne de ovino	104	103	93	110	121	97	115	114	119	133	141	148	106	Carne de ovino	
Carne de porcino	146	168	152	169	194	234	239	182	188	162	163	211	170	Carne de porcino	
Carne de vacuno	460	494	467	515	522	527	485	519	503	504	511	509	491	Carne de vacuno	
Huevos	610	620	670	623	626	652	668	607	570	554	521	512	549	Huevos	
Leche	4 561	4 482	4 469	4 645	4 443	4 504	5 245	5 718	4 669	4 316	4 313	4 034	4 470	Leche	

1/ Cifras preliminares

FUENTE: MINAGRI

ELABORACIÓN: BCRP Sucursal Piura. Departamento de Estudios Económicos



ANEXO 2

LAMBAYEQUE: PRODUCCIÓN PESQUERA 1/

(T.M.)

	2017												2018	
	ENE	FEB	MAR	ABR	MAY	JUN	JUL	AGO	SET	OCT	NOV	DIC	ENE	
CHD 2/	2 421	1 591	1 071	1 356	397	559	221	441	173	487	351	363	1 015	CHD 2/
1. Fresco	2 421	1 591	1 071	1 356	397	559	221	441	173	487	351	363	1 015	1. Fresco
TOTAL	2 421	1 591	1 071	1 356	397	559	221	441	173	487	351	363	1 015	TOTAL

1/ Cifras preliminares

2/ Consumo Humano Directo

FUENTE: Gerencia Regional de la Producción-Lambayeque

ELABORACIÓN: BCRP, Sucursal Piura. Departamento de Estudios Económicos



ANEXO 3

LAMBAYEQUE: PRODUCCIÓN MANUFACTURERA 1/
(Índice de volumen físico: 1998 = 100)

DESCRIPCIÓN	2017												2018	DESCRIPCIÓN
	ENE	FEB	MAR	ABR	MAY	JUN	JUL	AGO	SET	OCT	NOV	DIC	ENE	
Manufactura Primaria														Manufactura Primaria
Arroz pilado	677,4	909,0	376,6	385,9	627,5	552,3	464,7	426,1	380,7	349,4	387,4	403,4	386,9	Arroz pilado
Azúcar	198,7	74,9	10,0	16,7	84,6	168,5	162,2	250,2	319,7	292,6	191,7	133,8	195,5	Azúcar
Manufactura No Primaria														Manufactura No Primaria
Café soluble	74,7	65,5	26,7	81,6	95,4	48,2	91,4	93,2	108,5	80,4	64,1	0,0	19,7	Café soluble
Jugos de fruta	2 131,7	2 618,5	1 686,0	1 074,4	3 542,4	3 778,1	3 935,9	3 517,7	2 358,9	935,4	1 247,5	2 202,7	1 448,1	Jugos de fruta
Aceite esencial de limón	0,0	308,7	23,2	137,0	11,6	397,5	77,2	115,8	154,3	77,2	0,0	1,0	1,0	Aceite esencial de limón
Cáscara de limón deshidratada	911,3	250,3	288,5	214,2	321,1	214,5	84,8	108,9	84,8	0,0	0,0	139,1	105,8	Cáscara de limón deshidratada
Alcohol etílico	18,3	14,2	8,4	8,2	21,1	27,6	21,0	25,0	16,5	38,1	30,9	30,8	12,4	Alcohol etílico
TOTAL	150,8	143,4	39,9	45,7	99,2	110,1	106,1	139,9	184,9	133,3	104,3	78,5	107,3	TOTAL

1/ Cifras Preliminares

FUENTE: MINAGRI y empresas industriales

ELABORACIÓN: BCRP Sucursal Piura. Departamento de Estudios Económicos



ANEXO 4

LAMBAYEQUE: PRODUCCIÓN MANUFACTURERA 1/
(Variación porcentual)

DESCRIPCIÓN	2017												2018	DESCRIPCIÓN
	ENE	FEB	MAR	ABR	MAY	JUN	JUL	AGO	SET	OCT	NOV	DIC	ENE	
Manufactura Primaria	5,7	-16,2	-45,6	-46,4	-23,4	-4,4	-6,9	-7,2	23,9	8,2	2,1	-25,0	-27,8	Manufactura Primaria
Arroz pilado	15,6	-11,5	-33,6	-28,9	-29,6	-1,8	-15,9	-22,3	-7,5	-19,2	-17,9	-27,9	-42,9	Arroz pilado
Azúcar	-7,9	-33,9	-83,4	-81,5	-2,5	-7,8	5,4	10,9	58,0	35,3	25,4	-21,1	-1,6	Azúcar
Manufactura No Primaria	23,0	13,7	2,4	-7,5	32,4	14,2	46,4	1,9	-28,6	3,0	20,4	39,7	-53,3	Manufactura No Primaria
Café soluble	35,3	16,1	-57,4	73,6	29,6	-43,8	-2,7	-18,8	10,9	29,8	29,7	-100,0	-73,6	Café soluble
Maracuyá en jugo	-2,5	8,3	17,0	-30,8	27,4	28,9	73,7	7,2	-42,4	-10,7	32,1	120,6	-32,1	Maracuyá en jugo
Aceite esencial de limón	-100,0	14,3	-85,0	610,0	-80,0	28,8	33,3	-50,0	90,5	166,7	n.d.	-100,0	n.d.	Aceite esencial de limón
Cáscara de limón deshidratada	181,6	50,1	68,4	10,7	67,6	26,5	0,0	20,3	100,0	-100,0	-100,0	-18,0	-88,4	Cáscara de limón deshidratada
Alcohol etílico	8,3	-15,4	-62,8	-70,6	22,5	104,0	15,4	21,1	-0,6	74,1	71,5	77,9	-32,2	Alcohol etílico
TOTAL	6,3	-15,2	-43,4	-45,0	-21,4	-3,5	-4,6	-6,7	19,9	8,1	2,5	-23,2	-28,8	TOTAL

1/ Cifras Preliminares

FUENTE: MINAGRI y empresas industriales

ELABORACION: BCRP. Sucursal Piura. Departamento de Estudios Económicos.

ANEXO 5

LAMBAYEQUE: EXPORTACIONES POR TIPO DE PRODUCTO 1/
(Millones de US\$)

TIPO	2 016	2 017												2 018	TIPO
	DIC	ENE	FEB	MAR	ABR	MAY	JUN	JUL	AGO	SET	OCT	NOV	DIC	ENE	
I. Productos Tradicionales	18,6	3,9	1,1	1,0	0,7	5,5	3,0	6,8	10,3	13,8	24,6	27,8	15,2	4,1	I. Productos Tradicionales
Agropecuario	18,6	3,9	1,1	1,0	0,7	5,5	3,0	6,8	10,3	13,8	24,6	27,8	15,2	4,1	Agropecuario
Minería	0,0	0,0	0,0	0,0	0,0	0,0	0,0	0,0	0,0	0,0	0,0	0,0	0,0	0,0	Minería
II. Productos No tradicionales	30,8	25,0	21,5	18,9	26,3	30,2	19,9	15,7	18,7	19,0	30,3	40,4	39,7	23,1	II. Productos No tradicionales
Agropecuario	30,7	24,9	20,3	18,0	25,8	30,0	18,6	15,2	18,1	18,5	29,9	40,2	39,5	23,1	Agropecuario
Maderas y Papeles	0,0	0,0	0,0	0,0	0,0	0,0	0,0	0,0	0,0	0,0	0,0	0,0	0,0	0,0	Maderas y Papeles
Metal-mecánico	0,0	0,0	0,0	0,0	0,0	0,0	0,0	0,1	0,1	0,0	0,1	0,0	0,0	0,0	Metal-mecánico
Minería No Metálica	0,0	0,0	0,1	0,0	0,0	0,0	0,0	0,0	0,0	0,0	0,0	0,0	0,0	0,0	Minería No Metálica
Pesquero	0,0	0,0	0,0	0,0	0,0	0,0	0,1	0,0	0,1	0,0	0,0	0,0	0,0	0,0	Pesquero
Químico	0,1	0,0	1,0	0,8	0,4	0,0	1,2	0,3	0,3	0,5	0,3	0,0	0,0	0,0	Químico
Resto de No Tradicionales	0,0	0,0	0,0	0,0	0,0	0,0	0,0	0,0	0,0	0,0	0,0	0,0	0,0	0,0	Resto de No Tradicionales
Sidero-Metalúrgico y Joyería	0,0	0,0	0,0	0,0	0,0	0,0	0,0	0,0	0,0	0,0	0,0	0,0	0,0	0,0	Sidero-Metalúrgico y Joyería
Textil	0,0	0,0	0,1	0,0	0,0	0,0	0,0	0,0	0,1	0,0	0,0	0,1	0,1	0,0	Textil
TOTAL EXPORTACIONES	49,5	28,9	22,5	19,9	27,0	35,7	22,9	22,4	29,0	32,8	55,0	68,2	54,9	27,2	TOTAL EXPORTACIONES

1/ Cifras preliminares

FUENTE: SUNAT

ELABORACIÓN: BCRP Sucursal Piura. Departamento de Estudios Económicos

ANEXO 6

LAMBAYEQUE: EXPORTACIONES DE PRODUCTOS NO TRADICIONALES 1/
(Miles de US\$)

TIPO	2017												2018	TIPO
	ENE	FEB	MAR	ABR	MAY	JUN	JUL	AGO	SET	OCT	NOV	DIC	ENE	
Banano organico	371	826	653	681	367	588	629	693	694	591	544	525	245	Banano organico
Banano_Otros	0	0	0	0	0	0	0	0	0	0	0	0	0	Banano_Otros
Cortezas de limon	689	587	582	382	564	379	148	188	133	0	0	167	66	Cortezas de limon
Jugo de maracuyá	1 382	2 778	1 644	992	2 507	3 445	3 769	2 435	1 743	698	1 252	794	1 245	Jugo de maracuyá
Mangos congelados	1 760	2 220	2 148	1 119	1 467	425	379	74	26	30	22	888	1 453	Mangos congelados
Mangos conserva	1 860	1 243	1 118	1 444	1 847	409	263	224	77	58	75	270	1 426	Mangos conserva
Mangos frescos	2 494	2 825	228	4	0	0	0	0	0	0	210	1 100	1 537	Mangos frescos
Paltas frescas	76	142	2 337	11 931	10 607	4 058	742	0	0	0	0	0	0	Paltas frescas
Uvas	2 368	302	0	0	0	1 001	78	1 482	843	4 140	14 274	13 884	4 488	Uvas
Frijol castilla	0	0	0	0	0	0	0	0	0	0	0	0	179	Frijol castilla
Frijoles_Otros (frescos)	215	47	127	164	175	179	173	294	70	148	211	453	832	Frijoles_Otros (frescos)
Frijoles_Otros (preparados)	427	291	479	366	286	233	665	926	1 106	1 261	1 239	1 062	561	Frijoles_Otros (preparados)
Brotos de bambu	0	0	0	0	0	0	0	0	0	0	0	0	0	Brotos de bambu
Pimiento morrón conserva	4 004	2 564	2 572	3 308	3 251	2 368	1 896	3 187	3 987	8 803	8 037	6 005	2 901	Pimiento morrón conserva
Pimiento piquillo conserva	525	564	110	124	38	0	0	84	717	1 061	740	267	78	Pimiento piquillo conserva
Cacao	0	3	0	0	0	0	0	0	0	4	0	0	0	Cacao
Manteca de cacao	106	0	0	92	0	93	0	96	0	95	196	0	0	Manteca de cacao
Páprika	478	113	0	0	0	0	0	0	0	0	111	1 187	0	Páprika
Otros prod.agropec. no tradicionales	8 181	5 747	6 027	5 237	8 936	5 384	6 459	8 391	9 067	13 022	13 313	12 907	8 089	Otros prod.agropec. no tradicionales
AGROPECUARIOS	24 934	20 252	18 024	25 843	30 046	18 563	15 200	18 077	18 464	29 911	40 226	39 509	23 100	AGROPECUARIOS
Aceite esencial de limón	0	974	833	415	20	1 203	226	329	435	238	0	0	0	Aceite esencial de limón
Otros prod. químicos	5	3	0	0	0	0	88	21	70	36	3	3	0	Otros prod. químicos
QUIMICOS	5	977	833	415	20	1 203	315	350	505	274	3	3	0	QUIMICOS
OTROS NO TRADICIONALES	52	239	55	46	112	151	153	294	19	159	179	142	13	OTROS NO TRADICIONALES
TOTAL	24 992	21 468	18 913	26 304	30 178	19 917	15 668	18 721	18 987	30 344	40 407	39 654	23 114	TOTAL

1/ Cifras preliminares

FUENTE: SUNAT www.sunat.gob.pe

ELABORACIÓN: BCRP, Sede Regional Piura. Departamento de Estudios Económicos



ANEXO 7

LAMBAYEQUE: INGRESOS CORRIENTES DEL GOBIERNO CENTRAL

(Millones de soles)

	2017												2018	
	ENE	FEB	MAR	ABR	MAY	JUN	JUL	AGO	SET	OCT	NOV	DIC	ENE	
I. Ingresos Tributarios	64,3	38,2	29,3	33,0	31,1	33,7	41,6	47,6	61,5	48,4	46,8	41,2	52,3	I. Ingresos Tributarios
1. Impuestos a los ingresos	22,5	15,1	15,3	16,4	13,6	14,8	19,0	18,0	18,6	17,6	19,9	18,5	22,0	1. Impuestos a los ingresos
-Personas Naturales	7,2	4,4	5,0	6,5	4,8	4,9	5,7	7,3	5,7	5,4	6,3	6,4	6,5	-Personas Naturales
-Personas Jurídicas	15,1	10,4	8,9	8,2	6,7	6,5	8,1	8,7	10,9	10,6	12,6	11,6	15,1	-Personas Jurídicas
-Regularización	0,1	0,3	1,4	1,7	2,1	3,4	5,1	2,0	2,0	1,6	0,9	0,5	0,4	-Regularización
2. Impuesto a la Importación	0,0	0,0	0,0	0,0	0,0	0,0	0,0	0,0	0,0	0,0	0,0	0,0	0,0	2. Impuesto a la Importación
3. Impuestos General a las Ventas	37,7	20,9	11,7	13,6	14,0	14,8	16,1	22,9	30,0	23,7	19,4	16,6	26,5	3. Impuestos General a las Ventas
-Operaciones Internas	37,7	20,9	11,7	13,6	14,0	14,8	16,1	22,9	23,0	23,7	19,4	16,6	26,5	-Operaciones Internas
-Operaciones Externas	0,0	0,0	0,0	0,0	0,0	0,0	0,0	0,0	7,0	0,0	0,0	0,0	0,0	-Operaciones Externas
4. Impuestos Selectivo al Consumo	0,3	0,2	0,2	0,0	0,3	0,1	0,0	0,4	6,6	0,2	0,3	0,4	0,1	4. Impuestos Selectivo al Consumo
5. Otros ingresos tributarios	3,8	2,0	2,1	3,0	3,1	4,0	6,5	6,3	6,2	6,9	7,2	5,8	3,8	5. Otros ingresos tributarios
II. Ingresos No Tributarios	0,0	0,0	0,0	0,0	0,0	0,0	0,0	0,0	0,0	0,0	0,0	0,0	0,0	II. Ingresos No Tributarios
INGRESOS CORRIENTES (I+II)	64,4	38,2	29,3	33,0	31,2	33,7	41,6	47,6	61,5	48,4	46,8	41,2	52,3	INGRESOS CORRIENTES (I+II)

FUENTE: SUNAT

ELABORACIÓN: BCRP Sucursal Piura. Departamento de Estudios Económicos

ANEXO 8

LAMBAYEQUE : GASTOS NO FINANCIEROS DEL GOBIERNO NACIONAL

(Millones de soles)

	2017												2018	
	ENE	FEB	MAR	ABR	MAY	JUN	JUL	AGO	SET	OCT	NOV	DIC	ENE	
GASTOS NO FINANCIEROS	68,2	90,2	149,7	110,5	177,3	156,8	155,2	131,3	105,3	226,4	122,9	255,9	122,5	GASTOS NO FINANCIEROS
a. GASTOS CORRIENTES	66,7	85,9	116,0	100,4	82,7	89,6	102,3	99,9	78,1	157,2	89,3	200,8	111,7	a. GASTOS CORRIENTES
1. Personal y obligaciones sociales	39,5	36,8	39,8	37,3	36,5	34,5	41,9	31,6	33,7	32,9	32,9	40,8	42,3	1. Personal y obligaciones sociales
2. Pensiones y otras prestaciones sociales	21,1	21,0	20,7	21,1	21,1	21,1	38,1	21,1	22,3	23,2	22,0	42,7	25,1	2. Pensiones y otras prestaciones sociales
3. Bienes y servicios	5,7	10,3	26,0	13,2	16,8	14,6	17,0	20,1	17,0	89,7	22,2	95,1	30,3	3. Bienes y servicios
4. Donaciones y transferencias	0,0	12,7	16,8	0,9	1,2	9,4	0,6	9,3	0,3	0,8	4,7	1,3	6,9	4. Donaciones y transferencias
5. Otros gastos	0,5	5,1	12,6	27,9	7,2	9,9	4,8	17,8	4,8	10,6	7,4	20,9	7,0	5. Otros gastos
b. GASTOS DE CAPITAL	1,5	4,3	33,7	10,1	94,6	67,2	52,8	31,4	27,3	69,2	33,6	55,1	10,9	b. GASTOS DE CAPITAL
1. Adquisición de activos no financieros	1,5	4,3	5,9	10,1	94,6	67,2	52,8	31,4	24,9	67,9	33,5	55,1	10,9	1. Adquisición de activos no financieros
2. Otros gastos de capital	0,0	0,0	27,8	0,0	0,0	0,0	0,0	0,0	2,4	1,3	0,1	0,0	0,0	2. Otros gastos de capital

FUENTE: Ministerio de Economía y Finanzas.

ELABORACIÓN: BCRP Sucursal Piura. Departamento de Estudios Económicos

ANEXO 9

LAMBAYEQUE: GASTOS NO FINANCIEROS DEL GOBIERNO REGIONAL

(Millones de soles)

	2017												2018	
	ENE	FEB	MAR	ABR	MAY	JUN	JUL	AGO	SET	OCT	NOV	DIC	ENE	
GASTOS NO FINANCIEROS	67,2	70,9	91,0	93,6	98,1	115,9	109,5	97,7	94,6	111,4	95,8	175,5	74,0	GASTOS NO FINANCIEROS
a. GASTOS CORRIENTES	64,9	59,9	67,0	70,2	75,0	89,5	82,6	72,5	71,3	73,8	81,4	141,8	72,2	a. GASTOS CORRIENTES
1. Personal y obligaciones sociales	47,3	41,8	43,2	46,3	44,9	45,4	51,1	46,0	47,1	47,8	56,4	71,4	55,6	1. Personal y obligaciones sociales
2. Pensiones y otras prestaciones sociales	11,4	8,3	9,4	8,9	8,8	8,7	11,6	9,0	9,0	9,8	9,6	13,7	11,9	2. Pensiones y otras prestaciones sociales
3. Bienes y servicios	5,8	9,3	13,7	14,5	19,9	24,5	18,2	16,9	14,9	15,4	14,9	48,3	4,7	3. Bienes y servicios
4. Donaciones y transferencias	0,0	0,0	0,0	0,0	0,0	0,0	0,0	0,0	0,0	0,0	0,0	0,0	0,0	4. Donaciones y transferencias
5. Otros gastos	0,4	0,4	0,7	0,5	1,4	10,9	1,6	0,5	0,3	0,8	0,5	8,4	0,1	5. Otros gastos
b. GASTOS DE CAPITAL	2,4	11,0	24,1	23,4	23,1	26,4	26,9	25,2	23,2	37,6	14,4	33,6	1,8	b. GASTOS DE CAPITAL
1. Adquisición de activos no financieros	2,4	11,0	24,1	23,4	23,1	26,4	26,9	25,2	23,2	37,6	14,4	33,6	1,8	1. Adquisición de activos no financieros
2. Otros gastos de capital	0,0	0,0	0,0	0,0	0,0	0,0	0,0	0,0	0,0	0,0	0,0	0,0	0,0	2. Otros gastos de capital

FUENTE: Ministerio de Economía y Finanzas.

ELABORACIÓN: BCRP Sucursal Piura. Departamento de Estudios Económicos

ANEXO 10

LAMBAYEQUE: GASTOS NO FINANCIEROS DE LOS GOBIERNOS LOCALES

(Millones de soles)

	2017												2018	
	ENE	FEB	MAR	ABR	MAY	JUN	JUL	AGO	SET	OCT	NOV	DIC	ENE	
GASTOS NO FINANCIEROS	23,3	34,5	49,1	44,7	42,4	45,2	52,6	40,9	45,7	41,1	44,7	105,8	25,5	GASTOS NO FINANCIEROS
a. GASTOS CORRIENTES	19,3	19,7	25,5	25,6	23,6	21,8	26,9	21,8	24,2	19,8	20,3	38,0	18,0	a. GASTOS CORRIENTES
1. Personal y obligaciones sociales	11,8	9,7	9,9	10,6	9,6	9,3	13,8	9,6	9,5	8,4	7,8	15,5	11,5	1. Personal y obligaciones sociales
2. Pensiones y otras prestaciones sociales	0,9	1,4	1,9	1,7	1,8	2,5	2,4	2,0	1,8	1,9	2,2	4,6	0,8	2. Pensiones y otras prestaciones sociales
3. Bienes y servicios	6,2	8,1	12,5	11,4	11,6	9,6	10,1	9,8	11,8	8,6	9,8	17,1	5,0	3. Bienes y servicios
4. Donaciones y transferencias	0,2	0,2	0,3	1,4	0,2	0,1	0,3	0,2	0,2	0,3	0,2	0,2	0,3	4. Donaciones y transferencias
5. Otros gastos	0,2	0,3	0,9	0,6	0,4	0,4	0,4	0,3	0,9	0,6	0,3	0,6	0,3	5. Otros gastos
b. GASTOS DE CAPITAL	4,0	14,8	23,6	19,1	18,7	23,4	25,7	19,1	21,5	21,3	24,4	67,9	7,5	b. GASTOS DE CAPITAL
1. Adquisición de activos no financieros	4,0	14,0	23,6	19,1	16,7	22,3	24,8	18,7	21,5	21,3	24,4	67,9	7,5	1. Adquisición de activos no financieros
2. Otros gastos de capital	0,0	0,8	0,0	0,0	2,0	1,1	1,0	0,4	0,0	0,1	0,0	0,0	0,0	2. Otros gastos de capital

FUENTE: Ministerio de Economía y Finanzas.

ELABORACIÓN: BCRP Sucursal Piura. Departamento de Estudios Económicos

ANEXO 11

**LAMBAYEQUE: CARTERA PESADA EN EL SISTEMA FINANCIERO 1/
(En porcentajes)**

ENTIDADES FINANCIERAS	2016	2017												ENTIDADES FINANCIERAS
	DIC	ENE	FEB	MAR	ABR	MAY	JUN	JUL	AGO	SET	OCT	NOV	DIC	
AGROBANCO	8,1	10,1	7,4	7,3	8,1	8,1	12,8	13,5	18,7	22,8	29,9	34,3	34,9	AGROBANCO
BANCO DE LA NACIÓN 2/	1,0	1,5	1,0	1,0	1,0	1,1	1,1	1,1	1,0	0,9	1,0	1,0	1,0	BANCO DE LA NACIÓN 2/
A. BANCA MULTIPLE	5,3	5,3	5,4	5,6	5,7	5,5	5,4	5,5	5,6	5,6	6,1	6,1	6,1	A. BANCA MULTIPLE
B. INSTITUCIONES DE MICROFINANZAS														B. INSTITUCIONES DE MICROFINANZAS
Cajas Municipales	3,9	3,8	4,1	4,1	4,7	4,2	4,0	4,3	4,3	4,4	4,6	4,8	4,8	Cajas Municipales
Cajas Rurales	4,5	4,7	4,8	4,5	4,4	4,5	5,0	4,5	4,8	4,7	5,0	5,0	4,5	Cajas Rurales
Edpymes	4,1	4,3	4,4	4,6	4,6	4,5	3,7	3,8	4,1	4,0	4,3	4,1	4,0	Edpymes
Empresas Financieras	4,9	5,2	5,2	5,2	4,8	4,1	3,6	3,8	4,5	5,0	5,2	4,8	5,4	Empresas Financieras
TOTAL	5,0	4,9	5,1	5,2	5,4	5,1	4,9	5,0	5,2	5,2	5,7	5,7	5,7	TOTAL

1/ Cifras preliminares

2/ Sólo considera los créditos de consumo

FUENTE : SBS - Instituciones Financieras

ELABORACIÓN: BCRP Sucursal Piura. Departamento de Estudios Económicos