

BANCO CENTRAL DE RESERVA DEL PERÚ
SUCURSAL PIURA



AMAZONAS: Síntesis de Actividad Económica
Diciembre 2018¹

Departamento de Estudios Económicos

¹ En el presente informe participaron (en orden alfabético): Luis Casaverde Antón, Víctor Chávez Bohórquez, José Lupú Figallo y Julio Ortíz Berrú.

ÍNDICE

	<i>Página</i>
RESUMEN EJECUTIVO.....	3
I. ACTIVIDAD PRODUCTIVA.....	4
1. Actividad primaria.....	4
1.1 Sector agropecuario.....	4
2. Otros indicadores sectoriales.....	5
2.1 Sector construcción.....	5
II. SECTOR EXTERNO.....	6
1. Exportaciones.....	6
III. CRÉDITO Y DEPÓSITOS.....	6
1. Crédito.....	6
2. Depósitos.....	8
IV. EJECUCIÓN DEL PRESUPUESTO DE GASTOS DEL GOBIERNO GENERAL.....	9
1. Gasto corriente no financiero.....	9
2. Gasto de capital.....	9
V. ANEXOS.....	11



RESUMEN EJECUTIVO

Principales hechos de importancia

- **En diciembre**, la actividad **agropecuaria** creció 18,3 por ciento con respecto a similar mes del año previo. En tanto, el resto de **indicadores** mostraron un comportamiento negativo: disminuyeron los despachos de cemento (-27,7 por ciento), las exportaciones (-5,1 por ciento), y la inversión pública (-34,3 por ciento).
- **En el año 2018**, los **principales indicadores** mostraron un desempeño positivo, es así que se expandió el sector agropecuario (10,0 por ciento), los despachos de cemento (2,6 por ciento), la inversión pública (7,8 por ciento) y las exportaciones (4,5 por ciento).

Actividad primaria

- En diciembre, la actividad **agropecuaria** se expandió 18,3 por ciento interanual, reflejando el incremento de la producción agrícola (22,5 por ciento) de cultivos como arroz cáscara (53,7 por ciento), papa (92,9 por ciento) y frijol grano seco (12,7 por ciento). **En el año 2018**, el sector creció en 10,0 por ciento anual, por la mayor actividad agrícola (12,6 por ciento), principalmente de cultivos como arroz cáscara (25,7 por ciento) y café (13,6 por ciento).

Otros indicadores de actividad económica

- En diciembre, los **despachos de cemento** se redujeron en 27,7 por ciento interanual, en un contexto de menor inversión pública (-34,3 por ciento). Por su parte, en 2018, este indicador creció en 2,6 por ciento con respecto a 2017, en un contexto de mayor inversión pública (7,8 por ciento), principalmente de parte de los gobiernos locales (13,5 por ciento).
- En diciembre, las **exportaciones** en Amazonas fueron US\$ 3,9 millones, menores en 5,1 por ciento interanual, por las menores ventas de café (-8,3 por ciento). En el año 2018, las exportaciones sumaron US\$ 36,5 millones, mayores en 4,5 por ciento anual, por las mayores exportaciones de café (2,6 por ciento) y cacao (24,5 por ciento), cuyos principales destinos fueron: Estados Unidos (37,2 por ciento), Canadá (12,7 por ciento), Alemania (12,3 por ciento), entre otros.
- En noviembre, los **créditos** crecieron 12,9 por ciento interanual. Los créditos en soles crecieron en 12,9 por ciento interanual; compensando el retroceso de las colocaciones en moneda extranjera (-19,1 por ciento) que representaron solo el 0,2 por ciento del total.

CUADRO N° 1
AMAZONAS: OTROS INDICADORES DE ACTIVIDAD ECONÓMICA
 (Variación % respecto a similar mes del año anterior)

	Mar.18	Abr.18	May.18	Jun.18	Jul.18	Ago.18	Set.18	Oct.18	Nov.18	Dic.18
Despachos de cemento 1/	↑ 0,6	↑ 39,5	↑ 4,1	↑ 6,3	↑ 19,9	↓ -5,4	↑ 0,2	↓ -13,5	↓ -13,3	↓ -27,7
Exportaciones 2/	↑ 236,0	↓ -22,6	↓ -51,1	↑ 3,7	↑ 85,1	↓ -30,3	↑ 21,5	↑ 45,7	↓ -36,9	↓ -5,1
Crédito 2/	↑ 16,8	↑ 17,1	↑ 16,1	↑ 15,7	↑ 15,4	↑ 16,8	↑ 14,5	↑ 13,8	↑ 12,9	n.d.
Inversión pública 1/	↑ 6,4	↑ 16,3	↑ 13,7	↑ 107,1	↑ 31,4	↑ 25,8	↓ -9,3	↑ 39,8	↓ -15,7	↓ -34,3

1/ En términos reales.

2/ En términos nominales.

Fuente: Ministerio de Agricultura y Riego.

Elaboración: BCRP, Sucursal Piura. Departamento de Estudios Económicos.

I. ACTIVIDAD PRODUCTIVA

1. Actividad primaria

1.1 Sector agropecuario

- En diciembre, la actividad **agropecuaria** se expandió 18,3 por ciento interanual, reflejando el incremento de la producción agrícola (22,5 por ciento) de cultivos como arroz cáscara (53,7 por ciento), papa (92,9 por ciento) y frijol grano seco (12,7 por ciento).
- En el año 2018**, el sector creció en 10,0 por ciento anual, por la mayor actividad agrícola (12,6 por ciento), principalmente de cultivos como arroz cáscara (25,7 por ciento) y café (13,6 por ciento). En el caso del cereal, la mayor producción se da en un contexto de mayores siembras en la última campaña agrícola agosto 2017 – julio 2018 (5,1 por ciento), y en el caso del café por una mejora de rendimientos asociados a la renovación de áreas.

CUADRO N° 2
AMAZONAS: SECTOR AGROPECUARIO 1/
(Toneladas)

Subsectores	Estructura Porcentua l 2017 ^{2/}	Diciembre			Enero - Diciembre		
		2017	2018	Var.%	2017	2018	Var.%
AGRÍCOLA	83,8			22,5			12,6
Orientada al mercado externo y agroindustria 2/	26,7			-31,1			6,3
Café	17,5	30	7	-76,2	38 893	44 178	13,6
Plátano	3,9	11 703	10 759	-8,1	129 744	130 721	0,8
Cacao	2,8	484	159	-67,1	6 352	4 614	-27,4
Maíz Amarillo Duro	1,6	789	358	-54,7	27 538	30 901	12,2
Orientada al mercado interno 2/				32,4			15,5
Arroz cáscara	23,6	19 690	30 270	53,7	327 568	411 700	25,7
Yuca	4,8	13 557	12 554	-7,4	164 101	176 294	7,4
Papa	2,1	1 495	2 884	92,9	52 517	71 030	35,3
Frijol G/S	1,0	152	171	12,7	5 858	7 568	29,2
Maíz Amiláceo	0,7	208	61	-70,7	6 940	7 073	1,9
Piña	0,6	1 691	1 649	-2,5	19 276	20 199	4,8
Papaya	0,4	1 203	1 005	-16,4	15 019	15 549	3,5
Maíz Choclo	0,3	141	159	13,1	5 779	5 470	-5,4
Naranja	0,3	406	237	-41,6	6 813	5 854	-14,1
Limón	0,2	454	285	-37,2	5 817	5 606	-3,6
PECUARIO				3,7			-3,5
Ave	1,5	88	86	-2,4	4 508	953	-78,9
Huevo	0,2	164	61	-62,9	915	1 474	61,2
Vacuno	6,7	1 557	1 651	6,0	17 422	17 817	2,3
Leche	6,9	8 106	8 529	5,2	93 894	97 640	4,0
Ovino	0,1	14	16	8,6	126	134	6,2
Porcino	0,7	193	228	18,3	2 283	2 375	4,0
Caprino	0,0	15	13	-13,9	142	143	0,6
SECTOR AGROPECUARIO	100,0			18,3			10,0

1/ Cifras preliminares.

2/ Estimado a precios de 2007.

Fuente: Ministerio de Agricultura y Riego.

Elaboración: BCRP, Sucursal Piura. Departamento de Estudios Económicos.

- En lo que va de la presente campaña agrícola (agosto-diciembre 2018) se han instalado 27,6 mil hectáreas de cultivos transitorios, menor en 32,0 por ciento a la campaña previa. En este periodo se registraron menores siembras de frijol grano seco (-76,5 por ciento), maíz amarillo duro (-30,1 por ciento), maíz amiláceo (-79,3 por ciento) y arroz cáscara (-7,6 por ciento), esto en un contexto de precipitaciones deficitarias a fines de año.



CUADRO N° 3
AMAZONAS: SUPERFICIE SEMBRADA 1/
(Hectáreas)

CULTIVO	CAMPAÑA AGRÍCOLA 2/		Variación	
	2017-2018	2018-2019	Absoluta	Porcentual
CULTIVOS TRANSITORIOS	40 636	27 644	-12 993	-32,0
Arroz	15 344	14 184	-1 160	-7,6
Frijol G/S	7 755	1 819	-5 936	-76,5
Maíz Amarillo Duro	2 305	1 612	-693	-30,1
Maíz Amiláceo	8 077	1 670	-6 407	-79,3
Maíz Choclo	652	612	-40	-6,2
Olluco	154	175	21	13,6
Papa	773	1 738	965	124,9
Yuca	4 969	5 182	213	4,3
Otros	607	653	46	7,5
CULTIVOS PERMANENTES	872	285	-587	-67
Café	302	65	-237	-78,5
Cacao	355	32	-323	-91,0
Plátano	215	188	-27	-12,6
Total	41 508	27 929	-13 580	-32,7

1/ Cifras preliminares

2/ Corresponde a agosto-diciembre

Fuente: MINAGRI

2. Otros indicadores sectoriales

2.1 Sector construcción

- En diciembre, los **despachos de cemento** se redujeron en 27,7 por ciento interanual, en un contexto de menor inversión pública (-34,3 por ciento). Por su parte, en 2018, este indicador creció en 2,6 por ciento con respecto a 2017, en un contexto de mayor inversión pública (7,8 por ciento), principalmente de parte de los gobiernos locales (13,5 por ciento).

GRÁFICO N° 1
AMAZONAS: VARIACIÓN DE LOS DESPACHOS DE CEMENTO
(Variación % real respecto a similar mes del año anterior)

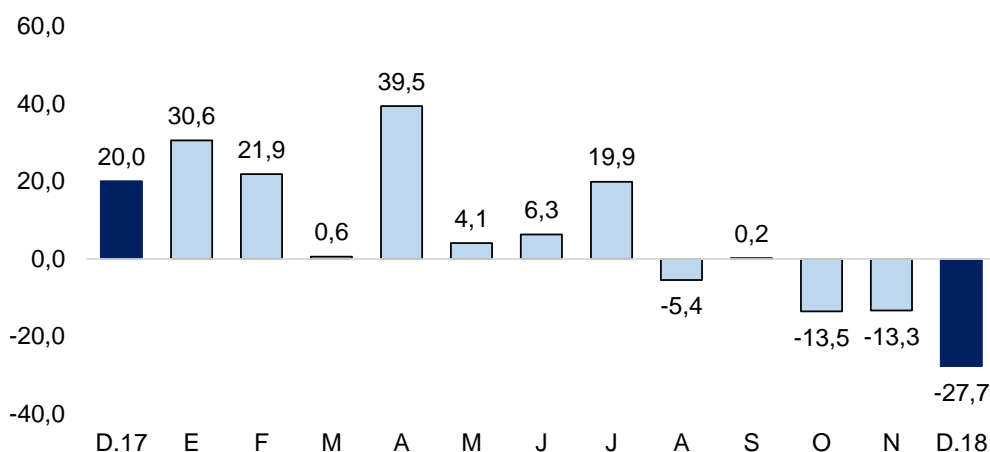

Fuente: BCRP – Sucursal Piura

II. SECTOR EXTERNO

1. Exportaciones

- En diciembre 2018, las exportaciones en Amazonas sumaron US\$ 3,9 millones, menores en 5,1 por ciento a las de similar mes del año previo, por las menores ventas de café (-8,3 por ciento), parcialmente atenuadas por las mayores ventas de cacao (de cero en diciembre 2017 a 0,1 millones en diciembre 2018).
- En el año 2018, las exportaciones sumaron US\$ 36,5 millones, mayores en 4,5 por ciento respecto a las del año previo. En el año destacaron las exportaciones de café con US\$ 35,1 millones, cuyos principales destinos fueron Estado Unidos (38,7 por ciento), Canadá (13,2 por ciento), Suecia (12,2 por ciento), entre otros. Asimismo se realizaron envíos de cacao por US\$ 1,0 millón, siendo Italia su principal destino de exportación (64,0 por ciento).

CUADRO N° 4
AMAZONAS: EXPORTACIONES POR GRUPO DE PRODUCTOS 1/
(Valor FOB en millones de US\$)

	Estructura % 2017	Diciembre			Enero - Diciembre		
		2017	2018	Var %	2017	2018	Var %
PRODUCTOS TRADICIONALES	97,7%	4,1	3,8	-8,3	34,2	35,1	2,6
Agropecuario	97,7%	4,1	3,8	-8,3	34,2	35,1	2,6
PRODUCTOS NO TRADICIONALES	2,3%	0,0	0,1	n.d.	0,8	1,5	85,8
Agropecuario	2,3%	0,0	0,1	n.d.	0,8	1,3	66,7
Otros	0,0%	0,0	0,0	n.d.	0,0	0,4	--
TOTAL EXPORTACIONES	100,0%	4,1	3,9	-5,1	35,0	36,5	4,5

1/ Cifras preliminares

Fuente: SUNAT.

Elaboración: BCRP Sucursal Piura. Departamento de Estudios Económicos

III. CRÉDITO Y DEPÓSITOS

1. Crédito

- En noviembre, los créditos crecieron 12,9 por ciento interanual, tasa menor a la de noviembre 2017 (16,9 por ciento). Por tipo de moneda, los créditos en soles crecieron en 12,9 por ciento interanual; compensando el retroceso de las colocaciones en moneda extranjera (-19,1 por ciento) que representaron solo el 0,2 por ciento del total.

CUADRO N° 5
AMAZONAS: CRÉDITO 1/
(Saldos en millones de soles)

	Saldos en millones de soles con TCF 1/		Tasa de crecimiento (%)	
	Oct-18	Nov-18	Mes	12 Meses
POR TIPO DE CRÉDITO				
Empresas	465	468	0,7	8,1
Personas	237	240	1,3	23,3
Consumo	195	198	1,4	24,5
Hipotecario	42	42	1,0	18,2
TOTAL	702	708	0,9	12,9
POR TIPO DE MONEDA				
MN	701	707	0,9	12,9
ME (Mill. US\$)	0	0	-4,6	-19,1

1/ TCF = Tipo de Cambio Fijo (S/ 3,24 por US\$)

Fuente: SBS y AFP.



Elaboración: BCRP, Sucursal Piura. Departamento de Estudios Económicos.

GRÁFICO N° 2
AMAZONAS: VARIACIÓN DEL CRÉDITO 1/
(Variación % respecto a similar mes del año anterior)

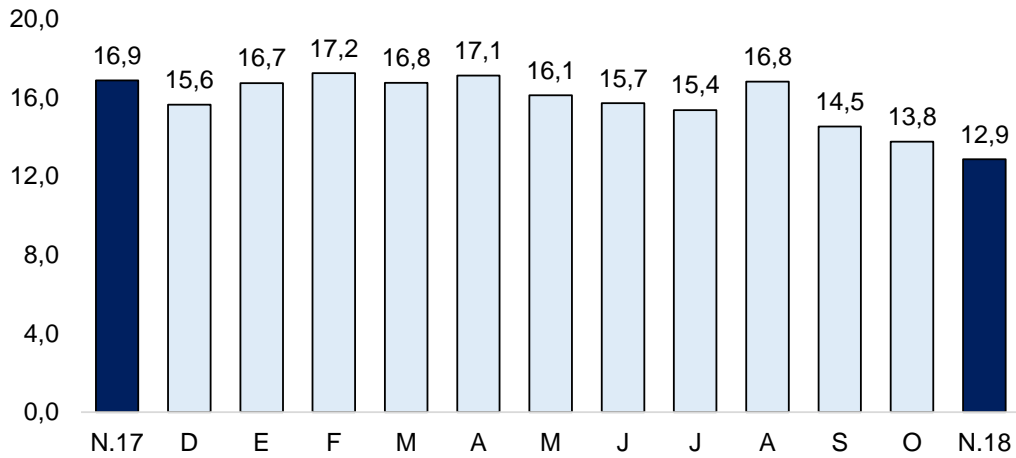

1/ Comprende banca múltiple, cajas municipales, cajas rurales, edpymes y financieras.
Fuente: SBS y AFP

- En cuanto al tipo de crédito, el financiamiento a personas aumentó 23,3 por ciento, por el crecimiento de los créditos de consumo (24,5 por ciento) e hipotecario (18,2 por ciento). De otro lado, el crédito a empresas creció en 8,1 por ciento.

GRÁFICO N° 3
AMAZONAS: VARIACIÓN POR TIPO DE CRÉDITO
(Variación % respecto a similar mes del año anterior)

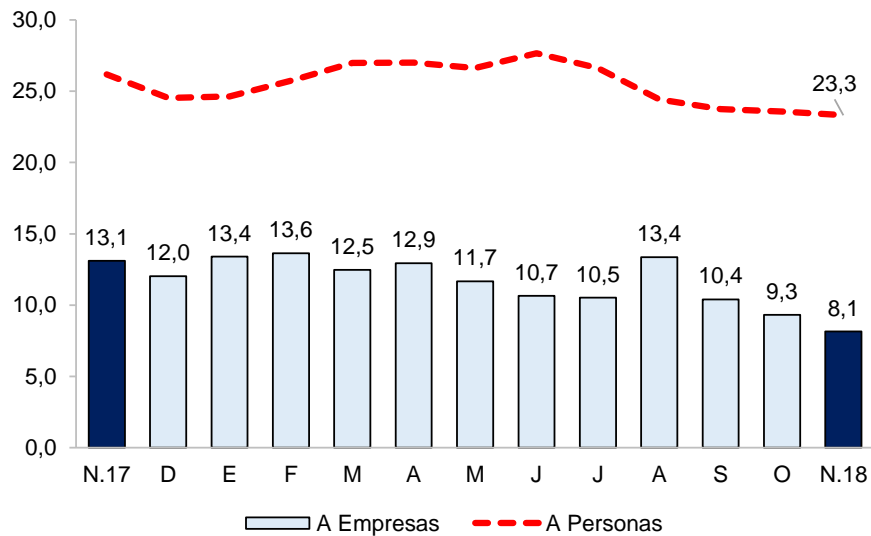

Fuente: SBS y AFP.

- La tasa de morosidad en octubre 2018 fue de 8,1 por ciento, 0,4 puntos porcentuales por encima a la del mismo mes de 2017 y mayor al promedio nacional (3,7 por ciento). Las cajas municipales registraron un nivel de morosidad de 6,1 por ciento, las financieras de 1,9 por ciento, banca múltiple de 9,3 por ciento, Edpymes de 2,4 por ciento, Banco de la Nación de 1,5 por ciento y Agrobanco de 58,2 por ciento.



GRÁFICO N° 4
AMAZONAS: TASA DE MOROSIDAD
 (Porcentaje)

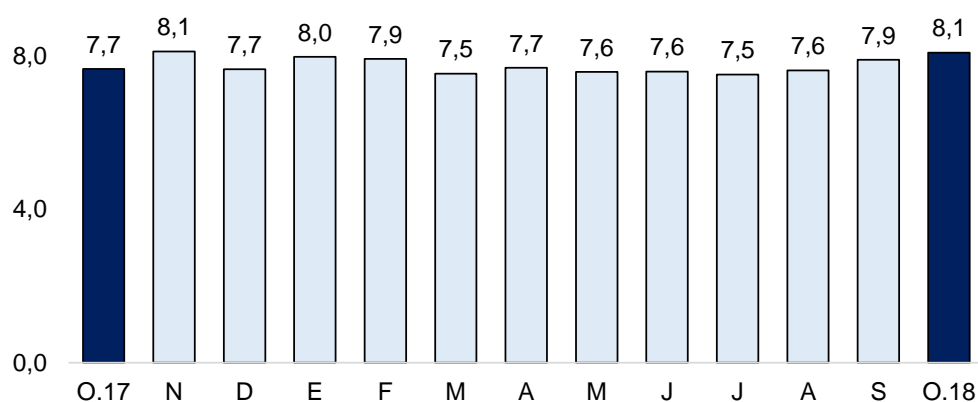

Fuente: SBS y AFP

Elaboración: BCRP – Sucursal Piura. Departamento de Estudios Económicos

2. Depósitos

- En noviembre, los depósitos en las instituciones financieras se incrementaron en 10,7 por ciento, tasa inferior a la registrada en octubre 2017 (15,9 por ciento). Asimismo, por tipo de moneda, los depósitos en soles crecieron 10,1 por ciento interanual y los en moneda extranjera en 30,9 por ciento interanual (importancia relativa del 3,3 por ciento).
- Según tipo de depósito, las captaciones por ahorro (58,0 por ciento del total) aumentaron en 8,6 por ciento, las captaciones a la vista en 10,6 por ciento (28,3 por ciento del total) y las a plazo en 20,8 por ciento (13,7 por ciento del total).

CUADRO N° 6
AMAZONAS: DEPÓSITOS 1/
 (Saldos en millones de soles)

	Saldos en millones de soles con TCF 1/		Tasa de crecimiento (%)	
	Oct-18	Nov-18	Mes	12 Meses
POR TIPO DE DEPÓSITO				
Vista	122	119	-2,9	10,6
Ahorro	243	243	-0,1	8,6
Plazo	54	57	6,0	20,8
TOTAL	419	419	-0,2	10,7
POR TIPO DE MONEDA				
MN	406	405	-0,3	10,1
ME (Mill. US\$)	4	4	5,0	30,9

1/ TCF = Tipo de Cambio Fijo (S/ 3,24 por US\$)

Fuente: SBS y AFP.

Elaboración: BCRP, Sucursal Piura. Departamento de Estudios Económicos.

GRÁFICO N° 5
AMAZONAS: VARIACIÓN DE LOS DEPÓSITOS 1/
 (Variación % nominal respecto a similar mes del año anterior)

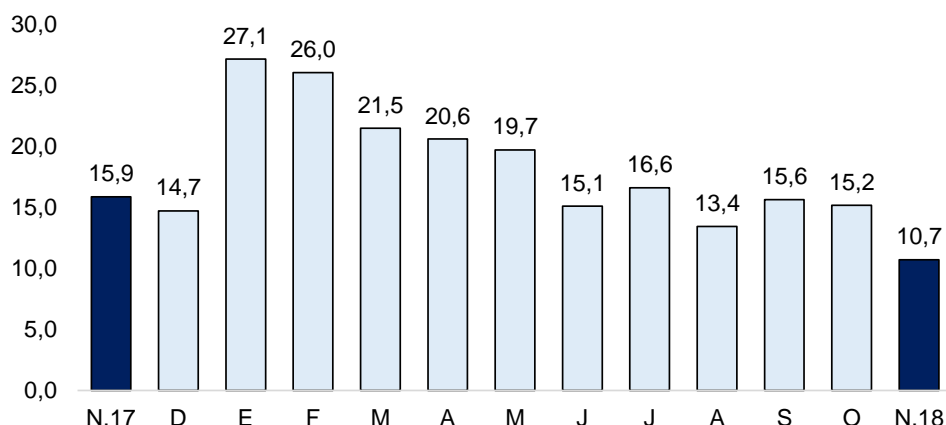

1/ Comprende banca múltiple, cajas municipales, cajas rurales y financieras.
 Fuente: SBS y AFP

IV. EJECUCIÓN DEL PRESUPUESTO DE GASTOS DEL GOBIERNO GENERAL

1. Gasto corriente no financiero

- En diciembre, el gasto corriente fue de S/ 191,3 millones, menor en 0,6 por ciento interanual, en términos reales, en parte por el menor gasto devengando del Gobierno Regional en la adquisición de bienes y servicios (-9,7 por ciento), y en remuneraciones (-7,2 por ciento).
- En el año 2018, el gasto corriente alcanzó los S/ 1 579,2 millones, mayor en 5,4 por ciento en términos reales, al del año previo; reflejando el mayor gasto devengado en el pago de remuneraciones en los tres niveles de gobierno (9,7 por ciento).

CUADRO N° 7
AMAZONAS: GASTO PÚBLICO 1/2
 (Millones de soles)

	DICIEMBRE			ENERO - DICIEMBRE		
	2017	2018	Var.% real	2017	2018	Var.% real
Gobierno Nacional	78	84	5,4	755	804	5,0
Gobierno Regional	91	85	-8,6	586	638	7,3
Gobiernos Locales	18	21	13,6	137	138	-0,8
TOTAL	188	191	-0,6	1 478	1 579	5,4

1/ Información actualizada al 31 de diciembre de 2018.

2/ Comprende el gasto en remuneraciones, pensiones, bienes y servicios.

Fuente: MEF.

Elaboración: BCRP - Sucursal Piura. Departamento de Estudios Económicos.

2. Gasto de capital

- En diciembre 2018, la inversión pública fue S/ 151,9 millones, menor en 34,3 por ciento interanual, principalmente por la menor inversión pública del Gobierno Regional (-50,2 por ciento), en obras viales (de S/ 63,2 millones en diciembre 2017 a S/ 18,0 millones en diciembre 2018) y agrícolas (de S/ 4,9 millones en diciembre 2017 a cero en diciembre 2018).
- En el año 2018, la inversión pública alcanzó los S/ 961,1 millones, mayor en 7,8 por ciento en términos reales, a la del año previo; reflejando la mayor inversión pública en la región en infraestructura vial (27,9 por ciento) y agua-saneamiento (7,7 por ciento).

CUADRO N° 8
AMAZONAS: INVERSIÓN PÚBLICA 1/ 2/
(Millones de soles)

	DICIEMBRE			ENERO - DICIEMBRE		
	2017	2018	Var.% real	2017	2018	Var.% real
Gobierno Nacional	44	32	-28,9	341	370	6,8
Gobierno Regional	119	60	-50,2	265	278	3,3
Gobiernos Locales	64	59	-8,6	272	314	13,5
Inversión Pública	226	152	-34,3	879	961	7,8

1/ Información actualizada al 31 de diciembre de 2018.

2/ Comprende el gasto en remuneraciones, pensiones, bienes y servicios.

Fuente: MEF.

Elaboración: BCRP - Sucursal Piura. Departamento de Estudios Económicos.

GRÁFICO N° 6
AMAZONAS: VARIACIÓN DE LA INVERSIÓN PÚBLICA
(Variación % real)

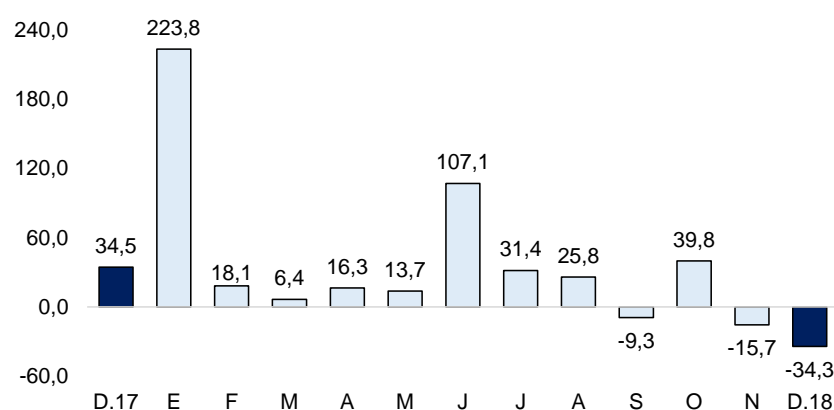

Fuente: MEF

- **En 2018, en Amazonas se ejecutó el 75,0 por ciento del Presupuesto Institucional Modificado (PIM),** ascendente a S/ 1,281 millones. El Gobierno Nacional registró un avance de 87,1 por ciento; el Regional de 65,8 por ciento y los Locales de 71,4 por ciento.
- En diciembre, la inversión pública del Gobierno Nacional decreció 28,9 por ciento interanual, principalmente en obras de agua y saneamiento (de S/ 13,0 millones en diciembre 2017 a S/ 1,1 millones en diciembre 2018). En el año 2018, los principales proyectos fueron: “*Continuación y culminación de la Irrigación Amojao*” con S/ 7,7 millones en diciembre y S/ 25,1 millones en el año (44,9 por ciento de su PIM) y la “*Instalación de banda ancha para conectividad integral - Amazonas*” con S/ 35,4 millones en 2018 (99,3 por ciento de su PIM).
- La inversión pública del Gobierno Regional se redujo en 50,2 por ciento interanual en diciembre, principalmente en obras viales (de S/ 63,2 millones en diciembre de 2017 a S/ 18,0 millones en diciembre de 2018). En el año 2018, los principales proyectos fueron: “*Mejoramiento de la carretera Caclic-Luya-Lamud*” con S/ 28,8 millones en el año (60,8 por ciento de su PIM) y el “*Mejoramiento de varias vías de Amazonas – Corredor Vial 2*” con S/ 19,4 millones en el año (59,2 por ciento de su PIM).
- En diciembre, la inversión pública de los Gobiernos Locales disminuyó en 8,6 por ciento interanual, principalmente en instalaciones educativas (de S/ 9,4 millones en diciembre de 2017 a S/ 5,3 millones en diciembre de 2018). En el año 2018, los principales proyectos fueron: “*Mejoramiento del camino vecinal tramo cruce aserradero en Jamalca*” con S/ 16,3 millones en el año (85,3 por ciento de su PIM) y el “*Mejoramiento del corredor vial ruta naranjitos en Jamalca*” con S/ 14,6 millones en 2018 (72,8 por ciento de su PIM).

V. ANEXOS

ANEXO 1

AMAZONAS: PRODUCCIÓN AGROPECUARIA 1/
(TM)

	2017	2018													
	DIC	ENE	FEB	MAR	ABR	MAY	JUN	JUL	AGO	SET	OCT	NOV	DIC		
AGRÍCOLA															AGRÍCOLA
Arroz	19 690	26 366	24 596	27 597	32 303	35 844	48 912	44 577	34 464	37 517	38 153	31 103	30 270	Arroz	
Cacao	484	373	344	429	475	590	643	670	377	214	184	155	159	Cacao	
Café	30	0	32	142	4 109	7 605	11 531	11 552	5 625	2 749	719	107	7	Café	
Caña de azúcar	10 098	9 049	9 279	9 148	9 659	8 849	10 044	9 658	9 860	10 053	9 896	9 615	10 282	Caña de azúcar	
Frijol g/s	152	295	116	70	62	295	1 299	2 580	1 996	538	121	25	171	Frijol g/s	
Limón Sutil	454	490	530	599	461	556	564	564	405	385	367	398	285	Limón Sutil	
Maíz Amiláceo	208	0	250	98	86	251	1 777	4 130	282	94	43	0	61	Maíz Amiláceo	
Maíz Amarillo Duro	789	1 098	551	316	202	6 809	5 190	5 449	6 020	3 631	626	653	358	Maíz Amarillo Duro	
Maíz choclo	141	168	171	697	1 762	1 377	340	349	201	138	70	38	159	Maíz choclo	
Naranja	406	365	456	502	651	931	857	573	365	337	291	290	237	Naranja	
Olluco	29	0	72	42	95	276	321	300	64	33	39	0	55	Olluco	
Papa	1 495	1 932	2 880	3 414	4 155	5 754	10 365	10 688	11 139	7 008	5 947	4 866	2 884	Papa	
Pastos	480 307	466 634	466 856	486 953	462 138	474 060	476 329	473 668	477 009	477 573	602 893	620 122	612 027	Pastos	
Piña	1 691	1 618	1 774	1 831	1 765	1 677	1 676	1 630	1 665	1 648	1 627	1 640	1 649	Piña	
Plátano	11 703	10 807	10 601	11 021	10 767	10 609	10 731	11 106	11 039	11 375	11 084	10 822	10 759	Plátano	
Yuca	13 557	13 115	14 396	15 534	15 188	15 553	14 758	15 194	15 487	15 383	14 224	14 909	12 554	Yuca	
PECUARIO															PECUARIO
Ave ^{2/}	88	91	66	81	69	61	80	70	80	88	81	102	86	Ave 2/	
Caprino ^{2/}	15	11	11	11	10	11	11	13	13	13	12	12	13	Caprino 2/	
Ovino ^{2/}	14	12	10	11	10	10	11	12	10	11	10	11	16	Ovino 2/	
Porcino ^{2/}	193	192	194	190	184	192	196	196	198	201	202	202	228	Porcino 2/	
Vacuno ^{2/}	1 557	1 504	1 524	1 463	1 402	1 492	1 501	1 446	1 459	1 478	1 442	1 455	1 651	Vacuno 2/	
Huevos	164	164	162	159	156	151	147	144	107	77	75	72	61	Huevos	
Leche	8 106	8 323	7 760	8 661	8 433	8 617	7 962	7 976	7 837	7 562	7 999	7 983	8 529	Leche	

1/ Cifras preliminares

2/ Peso de animal en pie.

Fuente: Dirección Regional de Agricultura

Elaboración: BCRP Sucursal Piura. Departamento de Estudios Económicos



ANEXO 2

AMAZONAS: EXPORTACIONES POR TIPO DE PRODUCTO 1/
(Millones de US\$)

TIPO	2 017	2 018												TIPO
	DIC	ENE	FEB	MAR	ABR	MAY	JUN	JUL	AGO	SET	OCT	NOV	DIC	
I. Productos Tradicionales	4,1	2,3	1,7	0,5	0,1	0,5	2,1	3,7	4,2	4,8	6,7	4,7	3,8	I. Productos Tradicionales
Agropecuario	4,1	2,3	1,7	0,5	0,1	0,5	2,1	3,7	4,2	4,8	6,7	4,7	3,8	Agropecuario
II. Productos No tradicionales	0,0	0,1	0,1	0,1	0,1	0,2	0,5	0,1	0,0	0,1	0,1	0,1	0,1	II. Productos No tradicionales
Agropecuario	0,0	0,1	0,1	0,1	0,1	0,2	0,4	0,1	0,0	0,1	0,1	0,1	0,1	Agropecuario
Maderas y Papeles	0,0	0,0	0,0	0,0	0,0	0,0	0,0	0,0	0,0	0,0	0,0	0,0	0,0	Maderas y Papeles
Metal-mecánico	0,0	0,0	0,0	0,0	0,0	0,1	0,1	0,1	0,0	0,0	0,0	0,0	0,0	Metal-mecánico
Minería No Metálica	0,0	0,0	0,0	0,0	0,0	0,0	0,0	0,0	0,0	0,0	0,0	0,0	0,0	Minería No Metálica
Químico	0,0	0,0	0,0	0,0	0,0	0,0	0,0	0,0	0,0	0,0	0,0	0,0	0,0	Químico
Resto de No Tradicionales	0,0	0,0	0,0	0,0	0,0	0,0	0,1	0,0	0,0	0,0	0,0	0,0	0,0	Resto de No Tradicionales
Sidero-Metalúrgico y Joyería	0,0	0,0	0,0	0,0	0,0	0,0	0,0	0,0	0,0	0,0	0,0	0,0	0,0	Sidero-Metalúrgico y Joyería
Textil	0,0	0,0	0,0	0,0	0,0	0,0	0,0	0,0	0,0	0,0	0,0	0,0	0,0	Textil
TOTAL EXPORTACIONES	4,1	2,4	1,7	0,6	0,2	0,7	2,6	3,8	4,2	4,9	6,8	4,7	3,9	TOTAL EXPORTACIONES

1/ Cifras preliminares

Fuente: SUNAT

Elaboración: BCRP Sucursal Piura. Departamento de Estudios Económicos

ANEXO 3

AMAZONAS: INGRESOS CORRIENTES DEL GOBIERNO CENTRAL
(Millones de soles)

	2017	2018												
	DIC	ENE	FEB	MAR	ABR	MAY	JUN	JUL	AGO	SET	OCT	NOV	DIC	
I. INGRESOS TRIBUTARIOS	3,3	4,2	3,1	3,5	3,7	3,5	2,9	3,6	3,6	3,3	4,1	4,4	3,8	I. INGRESOS TRIBUTARIOS
1. Impuestos a los Ingresos	2,6	3,4	2,4	2,9	2,7	2,5	2,0	2,5	2,6	2,4	2,8	3,2	2,7	1. Impuestos a los Ingresos
- Personas Naturales	0,8	1,1	0,9	1,1	0,8	0,9	0,9	0,9	1,0	0,8	1,1	1,0	1,0	- Personas Naturales
- Personas Jurídicas	1,7	2,2	1,5	1,4	1,1	1,3	1,1	1,5	1,6	1,4	1,7	2,1	1,7	- Personas Jurídicas
- Regularización	0,1	0,0	0,0	0,4	0,8	0,2	0,1	0,1	0,0	0,1	0,0	0,1	0,0	- Regularización
2. Impuestos a la Importación	0,0	0,0	0,0	0,0	0,0	0,0	0,0	0,0	0,0	0,0	0,0	0,0	0,0	2. Impuestos a la Importación
3. Impuesto General a las ventas	0,3	0,5	0,4	0,4	0,4	0,5	0,3	0,5	0,4	0,4	0,7	0,7	0,5	3. Impuesto General a las ventas
- Operaciones Internas	0,3	0,5	0,4	0,4	0,4	0,5	0,3	0,5	0,4	0,4	0,7	0,7	0,5	- Operaciones Internas
- Operaciones Externas	0,0	0,0	0,0	0,0	0,0	0,0	0,0	0,0	0,0	0,0	0,0	0,0	0,0	- Operaciones Externas
4. Impuesto Selectivo al Consumo	0,0	0,0	0,0	0,0	0,0	0,0	0,0	0,0	0,0	0,0	0,0	0,0	0,0	4. Impuesto Selectivo al Consumo
5. Otros Ingresos tributarios	0,4	0,3	0,3	0,3	0,6	0,5	0,5	0,5	0,5	0,6	0,6	0,6	0,5	5. Otros Ingresos tributarios
II. INGRESOS NO TRIBUTARIOS	0,0	0,0	0,0	0,0	0,0	0,0	0,0	0,0	0,0	0,0	0,0	0,0	0,0	II. INGRESOS NO TRIBUTARIOS
INGRESOS CORRIENTES (I + II)	3,3	4,2	3,1	3,5	3,7	3,5	2,9	3,6	3,6	3,3	4,1	4,4	3,8	INGRESOS CORRIENTES (I + II)

FUENTE: SUNAT
ELABORACIÓN: BCRP Sucursal Piura. Departamento de Estudios Económicos



ANEXO 4

AMAZONAS: GASTOS NO FINANCIEROS DEL GOBIERNO NACIONAL
(Millones de soles)

	2017		2018											
	DIC	ENE	FEB	MAR	ABR	MAY	JUN	JUL	AGO	SET	OCT	NOV	DIC	
GASTOS NO FINANCIEROS	124,0	67,6	85,1	141,2	152,3	65,3	290,3	83,6	122,4	74,9	153,2	78,1	118,3	GASTOS NO FINANCIEROS
a. GASTOS CORRIENTES	78,4	63,2	69,0	52,0	74,1	46,1	92,5	66,7	67,6	60,5	68,1	59,5	84,5	a. GASTOS CORRIENTES
1. Personal y obligaciones sociales	40,2	43,3	38,3	42,4	40,1	27,1	51,8	41,7	39,6	38,4	34,5	42,4	43,5	1. Personal y obligaciones sociales
2. Pensiones y otras prestaciones sociales	0,3	0,5	0,5	0,5	0,6	0,5	0,5	0,7	1,1	1,1	0,2	0,8	0,9	2. Pensiones y otras prestaciones sociales
3. Bienes y servicios	14,6	5,0	7,2	8,2	8,1	8,8	9,4	9,8	9,3	7,1	7,1	9,4	17,8	3. Bienes y servicios
4. Donaciones y transferencias	0,2	0,0	6,9	0,0	0,4	5,4	1,7	6,4	0,0	10,4	1,5	0,6	2,0	4. Donaciones y transferencias
5. Otros gastos	23,1	14,5	16,1	0,9	24,8	4,3	29,2	8,1	17,6	3,5	24,8	6,3	20,2	5. Otros gastos
b. GASTOS DE CAPITAL	45,6	4,3	16,1	89,1	78,2	19,3	197,8	16,9	54,8	14,4	85,2	18,6	33,8	b. GASTOS DE CAPITAL
1. Adquisición de activos no financieros	44,0	4,3	16,1	13,8	78,2	19,3	18,0	16,9	54,8	14,4	85,2	16,5	32,0	1. Adquisición de activos no financieros
2. Otros gastos de capital	1,6	0,0	0,0	75,3	0,0	0,0	179,7	0,0	0,0	0,0	0,0	2,0	1,8	2. Otros gastos de capital

Fuente: Ministerio de Economía y Finanzas.

Elaboración: BCRP Sucursal Piura. Departamento de Estudios Económicos

ANEXO 5

AMAZONAS: GASTOS NO FINANCIEROS DEL GOBIERNO REGIONAL
(Millones de soles)

	2017		2018											
	DIC	ENE	FEB	MAR	ABR	MAY	JUN	JUL	AGO	SET	OCT	NOV	DIC	
GASTOS NO FINANCIEROS	210,2	65,0	51,5	57,1	64,0	60,3	82,3	77,8	68,6	73,9	86,9	84,7	145,1	GASTOS NO FINANCIEROS
a. GASTOS CORRIENTES	91,4	48,6	45,6	46,5	45,5	49,2	49,4	59,6	50,1	50,2	50,0	57,9	85,4	a. GASTOS CORRIENTES
1. Personal y obligaciones sociales	51,9	42,2	37,1	37,6	35,4	39,0	38,0	41,8	37,0	38,1	35,3	42,3	49,2	1. Personal y obligaciones sociales
2. Pensiones y otras prestaciones sociales	2,8	2,5	1,8	1,8	2,3	2,2	2,4	2,4	1,9	2,1	2,1	2,0	3,3	2. Pensiones y otras prestaciones sociales
3. Bienes y servicios	35,1	3,8	6,6	7,0	7,8	7,8	8,8	12,1	10,6	9,7	12,4	13,6	32,4	3. Bienes y servicios
4. Donaciones y transferencias	0,0	0,0	0,0	0,0	0,0	0,0	0,0	0,0	0,0	0,0	0,0	0,0	0,0	4. Donaciones y transferencias
5. Otros gastos	1,7	0,1	0,1	0,1	0,0	0,2	0,1	3,3	0,6	0,3	0,2	0,0	0,5	5. Otros gastos
b. GASTOS DE CAPITAL	118,8	16,4	6,0	10,6	18,5	11,2	32,9	18,2	18,5	23,7	36,9	26,9	59,7	b. GASTOS DE CAPITAL
1. Adquisición de activos no financieros	118,8	16,4	6,0	10,6	18,5	11,0	31,7	18,2	18,5	22,9	36,9	26,9	60,5	1. Adquisición de activos no financieros
2. Otros gastos de capital	0,0	0,0	0,0	0,0	0,0	0,2	1,2	0,0	0,0	0,8	0,0	0,0	-0,8	2. Otros gastos de capital

Fuente: Ministerio de Economía y Finanzas.

Elaboración: BCRP Sucursal Piura. Departamento de Estudios Económicos



ANEXO 6

AMAZONAS: GASTOS NO FINANCIEROS DE LOS GOBIERNOS LOCALES
(Millones de soles)

	2017		2018											
	DIC	ENE	FEB	MAR	ABR	MAY	JUN	JUL	AGO	SET	OCT	NOV	DIC	
GASTOS NO FINANCIEROS	82,1	9,1	17,9	29,2	30,0	28,2	43,2	46,5	35,4	35,5	46,7	48,5	80,9	GASTOS NO FINANCIEROS
a. GASTOS CORRIENTES	18,5	6,6	7,0	11,4	10,5	12,3	10,8	12,1	11,3	9,8	11,5	12,9	21,4	a. GASTOS CORRIENTES
1. Personal y obligaciones sociales	3,1	2,5	1,7	2,9	2,4	2,3	2,2	3,2	2,2	2,0	2,4	2,3	3,9	1. Personal y obligaciones sociales
2. Pensiones y otras prestaciones sociales	1,9	0,1	0,2	0,3	0,7	0,8	0,9	0,7	0,7	1,0	1,1	0,8	2,1	2. Pensiones y otras prestaciones sociales
3. Bienes y servicios	13,4	4,0	5,1	8,1	7,3	9,2	6,9	7,8	7,6	6,4	7,8	9,4	14,8	3. Bienes y servicios
4. Donaciones y transferencias	0,0	0,0	0,0	0,0	0,0	0,0	0,6	0,3	0,8	0,3	0,2	0,1	0,0	4. Donaciones y transferencias
5. Otros gastos	0,0	0,0	0,0	0,0	0,0	0,1	0,1	0,1	0,1	0,1	0,1	0,2	0,6	5. Otros gastos
b. GASTOS DE CAPITAL	63,6	2,5	10,8	17,8	19,5	15,8	32,4	34,4	24,2	25,7	35,2	35,6	59,5	b. GASTOS DE CAPITAL
1. Adquisición de activos no financieros	63,6	2,5	10,8	17,8	19,5	15,8	32,4	34,4	24,2	25,7	35,2	35,6	59,5	1. Adquisición de activos no financieros
2. Otros gastos de capital	0,0	0,0	0,0	0,0	0,0	0,0	0,0	0,0	0,0	0,0	0,0	0,0	0,0	2. Otros gastos de capital

Fuente: Ministerio de Economía y Finanzas.

Elaboración: BCRP Sucursal Piura. Departamento de Estudios Económicos

ANEXO 7

AMAZONAS: CARTERA PESADA EN EL SISTEMA FINANCIERO 1/
(En porcentajes)

ENTIDADES FINANCIERAS	2017	2018												ENTIDADES FINANCIERAS	
	NOV	DIC	ENE	FEB	MAR	ABR	MAY	JUN	JUL	AGO	SET	OCT	NOV		
A. BANCO DE LA NACIÓN	1,5	1,5	1,4	1,4	1,4	1,5	1,5	1,5	1,5	1,5	1,5	1,5	1,5	1,5	A. BANCO DE LA NACIÓN
B. EMPRESAS BANCARIAS	10,0	9,3	10,0	10,0	9,0	9,5	9,2	9,3	9,3	9,4	9,3	9,3	9,1	9,1	B. EMPRESAS BANCARIAS
Agrobanco	32,6	33,9	36,9	37,8	38,9	40,0	41,5	41,5	44,0	45,8	51,1	58,2	64,5	64,5	Agrobanco
C. INSTITUCIONES DE MICROFINANZAS															C. INSTITUCIONES DE MICROFINANZAS
Cajas municipales	6,2	5,7	5,8	5,7	5,6	5,7	5,6	5,8	5,4	5,7	6,1	6,1	6,3	6,3	Cajas municipales
Edpymes	1,6	1,7	1,7	1,8	1,8	1,9	2,0	2,1	2,3	2,4	2,0	2,4	1,9	1,9	Edpymes
Empresas financieras	0,9	0,6	0,8	0,7	0,9	1,0	1,0	1,5	1,5	1,5	1,7	1,9	1,9	1,9	Empresas financieras
TOTAL	8,1	7,7	8,0	7,9	7,5	7,7	7,6	7,6	7,5	7,6	7,9	8,1	8,2	TOTAL	

1/ Cifras preliminares
Fuente: SBS

