

BANCO CENTRAL DE RESERVA DEL PERÚ
SUCURSAL PIURA



AMAZONAS: Síntesis de Actividad Económica
Noviembre 2018¹

Departamento de Estudios Económicos

¹ En el presente informe participaron (en orden alfabético): Luis Casaverde Antón, Víctor Chávez Bohórquez, José Lupú Figallo y Julio Ortíz Berrú.

ÍNDICE

	<i>Página</i>
RESUMEN EJECUTIVO.....	3
I. ACTIVIDAD PRODUCTIVA.....	4
1. Actividad primaria.....	4
1.1 Sector agropecuario.....	4
2. Otros indicadores sectoriales.....	5
2.1 Sector construcción.....	5
II. SECTOR EXTERNO.....	6
1. Exportaciones.....	6
III. CRÉDITO Y DEPÓSITOS.....	6
1. Crédito.....	6
2. Depósitos.....	8
IV. EJECUCIÓN DEL PRESUPUESTO DE GASTOS DEL GOBIERNO GENERAL.....	9
1. Gasto corriente no financiero.....	9
2. Gasto de capital.....	9
V. ANEXOS.....	11



RESUMEN EJECUTIVO

Principales hechos de importancia

- En noviembre, la actividad **agropecuaria** creció 23,8 por ciento interanual. En tanto, el resto de **indicadores** mostraron un comportamiento mixto: disminuyeron los despachos de cemento (-13,3 por ciento), las exportaciones (-36,9 por ciento), y la inversión pública (-15,7 por ciento); mientras que el crédito creció 12,9 por ciento.

Actividad primaria

- En noviembre de 2018, la actividad **agropecuaria** se expandió 23,8 por ciento interanual, por el aumento de la producción agrícola (29,3 por ciento), principalmente de cultivos como arroz cáscara (59,4 por ciento), papa (138,2 por ciento) y yuca (13,8 por ciento).

Otros indicadores de actividad económica

- En noviembre, los **despachos de cemento** disminuyeron en 13,3 por ciento interanual. En enero-noviembre de 2018, este indicador creció 5,9 por ciento interanual, en un contexto de mayor inversión pública (22,5 por ciento).
- En noviembre, las **exportaciones** en Amazonas sumaron US\$ 4,6 millones, menores en 36,9 por ciento respecto a las de noviembre de 2017, debido a la disminución de ventas de café (-37,4 por ciento).
- En noviembre, los **créditos** crecieron 12,9 por ciento interanual. Los créditos en soles crecieron en 12,9 por ciento interanual; compensando el retroceso de las colocaciones en moneda extranjera (-19,1 por ciento) que representaron solo el 0,2 por ciento del total.

CUADRO N° 1
AMAZONAS: OTROS INDICADORES DE ACTIVIDAD ECONÓMICA
(Variación % respecto a similar mes del año anterior)

	Feb.18	Mar.18	Abr.18	May.18	Jun.18	Jul.18	Ago.18	Set.18	Oct.18	Nov.18
Despachos de cemento 1/	↑ 21,9	↑ 0,6	↑ 39,5	↑ 4,1	↑ 6,3	↑ 19,9	↓ -5,4	↑ 0,2	↓ -13,5	↓ -13,3
Exportaciones 2/	↑ 95,9	↑ 236,0	↓ -22,6	↓ -51,1	↑ 3,7	↑ 85,1	↓ -30,3	↑ 21,5	↑ 45,7	↓ -36,9
Crédito 2/	↑ 17,2	↑ 16,8	↑ 17,1	↑ 16,1	↑ 15,7	↑ 15,4	↑ 16,8	↑ 14,5	↑ 13,8	↑ 12,9
Inversión pública 1/	↑ 18,1	↑ 6,4	↑ 16,3	↑ 13,7	↑ 107,1	↑ 31,4	↑ 25,8	↓ -9,3	↑ 39,8	↓ -15,7

1/ En términos reales.

2/ En términos nominales.

Fuente: Ministerio de Agricultura y Riego.

Elaboración: BCRP, Sucursal Piura. Departamento de Estudios Económicos.

I. ACTIVIDAD PRODUCTIVA

1. Actividad primaria

1.1 Sector agropecuario

- En noviembre de 2018, la actividad **agropecuaria** se expandió 23,8 por ciento interanual, por el aumento de la producción agrícola (29,3 por ciento). Los productos que más contribuyeron a este crecimiento fueron arroz cáscara (59,4 por ciento), papa (138,2 por ciento) y yuca (13,8 por ciento).
- En enero-noviembre de 2018, el sector creció 8,7 por ciento en relación a igual periodo del año pasado, por la mayor actividad en el subsector agrícola (11,3 por ciento), que compensó la disminución de la producción pecuaria (-4,8 por ciento). En este periodo destacaron las mayores producciones de arroz cáscara (24,6 por ciento) y café (13,7 por ciento).

CUADRO N° 2
AMAZONAS: SECTOR AGROPECUARIO 1/
(Toneladas)

Subsectores	Estructura Porcentua I 2017 ^{2/}	Noviembre			Enero - Noviembre		
		2017	2018	Var. %	2017	2018	Var. %
AGRÍCOLA	83,8			29,3			11,3
Orientada al mercado externo y agroindustria 2/	26,7			-29,9			5,8
Café	17,5	61	107	75,8	38 863	44 190	13,7
Plátano	3,9	11 730	10 822	-7,7	118 041	119 919	1,6
Cacao	2,8	469	155	-66,9	5 868	4 775	-18,6
Maíz Amarillo Duro	1,6	539	653	21,2	26 748	30 619	14,5
Orientada al mercado interno 2/				40,1			13,8
Arroz cáscara	23,6	19 507	31 103	59,4	307 878	383 486	24,6
Yuca	4,8	13 100	14 909	13,8	150 545	163 612	8,7
Papa	2,1	2 042	4 866	138,2	51 022	59 201	16,0
Frijol G/S	1,0	37	25	-32,7	5 706	7 404	29,8
Maíz Amiláceo	0,7	0	0	n.d.	6 732	7 012	4,2
Piña	0,6	1 682	1 640	-2,5	17 585	18 550	5,5
Papaya	0,4	1 201	1 059	-11,8	13 816	14 544	5,3
Maíz Choclo	0,3	48	38	-21,3	5 639	5 346	-5,2
Naranja	0,3	390	290	-25,7	6 407	5 616	-12,3
Limón	0,2	432	398	-7,8	5 362	5 320	-0,8
PECUARIO				3,2			-4,8
Ave	1,5	93	102	9,5	4 420	867	-80,4
Huevo	0,2	142	72	-49,5	750	1 412	88,2
Vacuno	6,7	1 369	1 444	5,5	15 864	15 957	0,6
Leche	6,9	7 670	7 941	3,5	85 787	89 095	3,9
Ovino	0,1	10	12	11,1	112	118	5,4
Porcino	0,7	147	165	11,9	2 090	2 114	1,1
Caprino	0,0	12	12	-0,8	127	129	1,7
SECTOR AGROPECUARIO	100,0			23,8			8,7

1/ Cifras preliminares.

2/ Estimado a precios de 2007.

Fuente: Ministerio de Agricultura y Riego.

Elaboración: BCRP, Sucursal Piura. Departamento de Estudios Económicos.

- En lo que va de la campaña agrícola 2018-2019 (agosto-noviembre) se han instalado 23,5 mil hectáreas de cultivos transitorios, 26,8 por ciento menos que en la campaña previa. En la presente campaña se redujo la superficie sembrada de frijol grano seco (-68,7 por ciento), maíz amarillo duro (-27,3 por ciento), maíz amiláceo (-79,9 por ciento).



CUADRO N° 3
AMAZONAS: SUPERFICIE SEMBRADA 1/
(Hectáreas)

CULTIVO	CAMPAÑA AGRÍCOLA 2/		Variación	
	2017-2018	2018-2019	Absoluta	Porcentual
CULTIVOS TRANSITORIOS	32 122	23 528	-8 594	-26,8
Arroz	11 396	11 741	345	3,0
Frijol G/S	5 306	1 659	-3 647	-68,7
Maíz Amarillo Duro	2 029	1 474	-555	-27,3
Maíz Amiláceo	7 611	1 533	-6 078	-79,9
Maíz Choclo	539	540	0	0,0
Olluco	116	148	32	27,6
Papa	578	1 561	983	170,2
Yuca	4 093	4 299	206	5,0
Otros	453	574	120	26,6
CULTIVOS PERMANENTES	619	158	-461	-74
Café	131	0	-131	-100,0
Cacao	309	10	-299	-96,8
Plátano	179	148	-31	-17,3
Total	32 741	23 686	-9 055	-27,7

1/ Cifras preliminares

2/ Corresponde a agosto-noviembre

Fuente: MINAGRI

2. Otros indicadores sectoriales

2.1 Sector construcción

- En el mes bajo análisis, los despachos de cemento disminuyeron en 13,3 por ciento interanual. En enero-noviembre de 2018, este indicador creció 5,9 por ciento interanual, en un contexto de mayor inversión pública (22,5 por ciento).

GRÁFICO N° 1
AMAZONAS: VARIACIÓN DE LOS DESPACHOS DE CEMENTO
(Variación % real respecto a similar mes del año anterior)



Fuente: BCRP – Sucursal Piura

II. SECTOR EXTERNO

1. Exportaciones

- En noviembre, las exportaciones en Amazonas sumaron US\$ 4,6 millones, registrando una disminución de 36,9 por ciento interanual, por las menores ventas de café (-37,4 por ciento).
- En enero-noviembre de 2018, las exportaciones crecieron en 4,8 por ciento respecto a las de similar período del año anterior. Los principales destinos fueron: Estados Unidos (38,2 por ciento), Alemania (13,1 por ciento), Canadá (11,5 por ciento), Suecia (10,3 por ciento) Bélgica (10,1 por ciento), entre otros.

CUADRO N° 4
AMAZONAS: EXPORTACIONES POR GRUPO DE PRODUCTOS 1/
(Valor FOB en millones de US\$)

	Estructura % 2017	Noviembre			Enero - Noviembre		
		2017	2018	Var %	2017	2018	Var %
PRODUCTOS TRADICIONALES	97,7%	7,3	4,6	-37,4	30,1	31,0	3,1
Agropecuario	97,7%	7,3	4,6	-37,4	30,1	31,0	3,1
PRODUCTOS NO TRADICIONALES	2,3%	0,1	0,1	21,4	0,8	1,3	69,3
Agropecuario	2,3%	0,1	0,1	-7,4	0,8	1,2	54,8
Otros	0,0%	0,0	0,0	n.d.	0,0	0,1	n.d.
TOTAL EXPORTACIONES	100,0%	7,3	4,6	-36,9	30,9	32,4	4,8

1/ Cifras preliminares

Fuente: SUNAT.

Elaboración: BCRP Sucursal Piura. Departamento de Estudios Económicos

III. CRÉDITO Y DEPÓSITOS

1. Crédito

- En noviembre, los créditos crecieron 12,9 por ciento interanual, tasa menor a la de noviembre 2017 (16,9 por ciento). Por tipo de moneda, los créditos en soles crecieron en 12,9 por ciento interanual; compensando el retroceso de las colocaciones en moneda extranjera (-19,1 por ciento) que representaron solo el 0,2 por ciento del total.

CUADRO N° 5
AMAZONAS: CRÉDITO 1/
(Saldos en millones de soles)

	Saldos en millones de soles con TCF 1/		Tasa de crecimiento (%)	
	Oct-18	Nov-18	Mes	12 Meses
POR TIPO DE CRÉDITO				
Empresas	465	468	0,7	8,1
Personas	237	240	1,3	23,3
Consumo	195	198	1,4	24,5
Hipotecario	42	42	1,0	18,2
TOTAL	702	708	0,9	12,9
POR TIPO DE MONEDA				
MN	701	707	0,9	12,9
ME (Mill. US\$)	0	0	-4,6	-19,1

1/ TCF = Tipo de Cambio Fijo (S/ 3,24 por US\$)

Fuente: SBS y AFP.

Elaboración: BCRP, Sucursal Piura. Departamento de Estudios Económicos.



GRÁFICO N° 2
AMAZONAS: VARIACIÓN DEL CRÉDITO 1/
 (Variación % respecto a similar mes del año anterior)

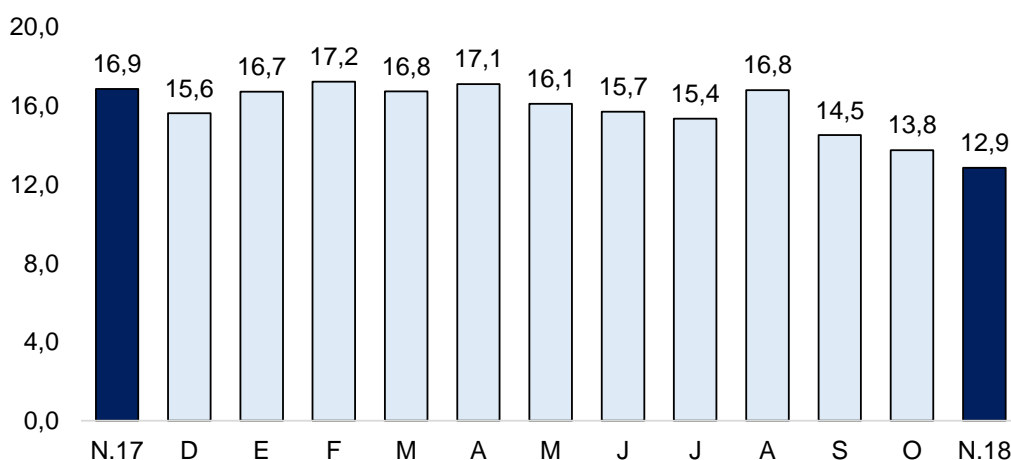

1/ Comprende banca múltiple, cajas municipales, cajas rurales, edpymes y financieras.
 Fuente: SBS y AFP

- En cuanto al tipo de crédito, el financiamiento a personas aumentó 23,3 por ciento, por el crecimiento de los créditos de consumo (24,5 por ciento) e hipotecario (18,2 por ciento). De otro lado, el crédito a empresas creció en 8,1 por ciento.

GRÁFICO N° 3
AMAZONAS: VARIACIÓN POR TIPO DE CRÉDITO
 (Variación % respecto a similar mes del año anterior)

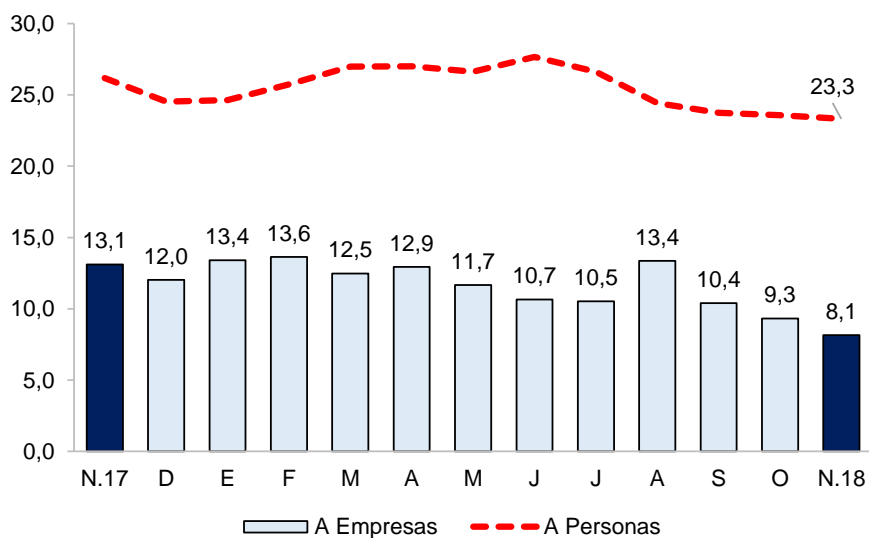

Fuente: SBS y AFP.

- La tasa de morosidad en octubre 2018 fue de 8,1 por ciento, 0,4 puntos porcentuales por encima a la del mismo mes de 2017 y mayor al promedio nacional (3,7 por ciento). Las cajas municipales registraron un nivel de morosidad de 6,1 por ciento, las financieras de 1,9 por ciento, banca múltiple de 9,3 por ciento, Edpymes de 2,4 por ciento, Banco de la Nación de 1,5 por ciento y Agrobanco de 58,2 por ciento.



GRÁFICO N° 4
AMAZONAS: TASA DE MOROSIDAD
 (Porcentaje)

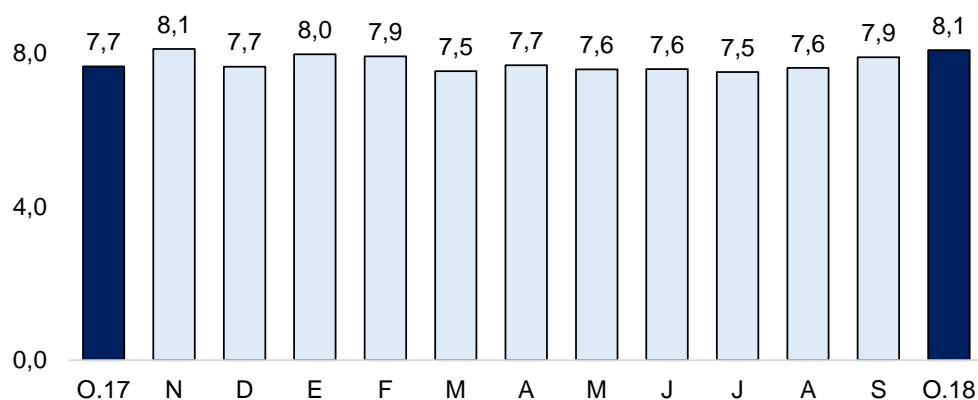

Fuente: SBS y AFP

Elaboración: BCRP – Sucursal Piura. Departamento de Estudios Económicos

2. Depósitos

- En noviembre, los depósitos en las instituciones financieras se incrementaron en 10,7 por ciento, tasa inferior a la registrada en octubre 2017 (15,9 por ciento). Asimismo, por tipo de moneda, los depósitos en soles crecieron 10,1 por ciento interanual y los en moneda extranjera en 30,9 por ciento interanual (importancia relativa del 3,3 por ciento).
- Según tipo de depósito, las captaciones por ahorro (58,0 por ciento del total) aumentaron en 8,6 por ciento, las captaciones a la vista en 10,6 por ciento (28,3 por ciento del total) y las a plazo en 20,8 por ciento (13,7 por ciento del total).

CUADRO N° 6
AMAZONAS: DEPÓSITOS 1/
 (SalDOS en millones de soles)

	SalDOS en millones de soles con TCF 1/		Tasa de crecimiento (%)	
	Oct-18	Nov-18	Mes	12 Meses
POR TIPO DE DEPÓSITO				
Vista	122	119	-2,9	10,6
Ahorro	243	243	-0,1	8,6
Plazo	54	57	6,0	20,8
TOTAL	419	419	-0,2	10,7
POR TIPO DE MONEDA				
MN	406	405	-0,3	10,1
ME (Mill. US\$)	4	4	5,0	30,9

1/ TCF = Tipo de Cambio Fijo (S/ 3,24 por US\$)

Fuente: SBS y AFP.

Elaboración: BCRP, Sucursal Piura. Departamento de Estudios Económicos.

GRÁFICO N° 5
AMAZONAS: VARIACIÓN DE LOS DEPÓSITOS 1/
 (Variación % nominal respecto a similar mes del año anterior)

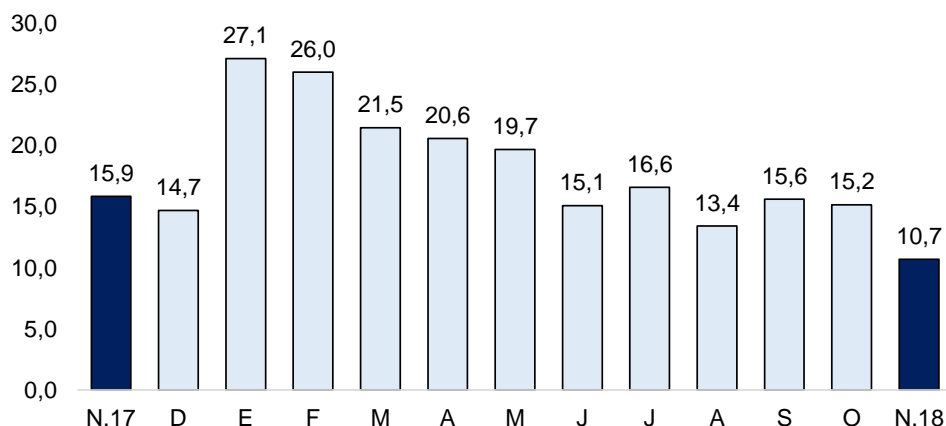

1/ Comprende banca múltiple, cajas municipales, cajas rurales y financieras.
 Fuente: SBS y AFP

IV. EJECUCIÓN DEL PRESUPUESTO DE GASTOS DEL GOBIERNO GENERAL

1. Gasto corriente no financiero

- En noviembre, el gasto público corriente no financiero (S/ 130,2 millones) fue inferior en 3,7 por ciento, interanual en términos reales, en parte por el menor gasto devengando del Gobierno Nacional en el pago de transferencias (-44,7 por ciento) y en la adquisición de bienes y servicios (-15,8 por ciento)
- En enero-noviembre de 2018, el gasto corriente fue de S/ 1 387,9 millones, mayor en 6,3 por ciento en términos reales, respecto a similar periodo del año anterior; en parte por el mayor gasto devengado en el pago de remuneraciones (11,0 por ciento).

CUADRO N° 7
AMAZONAS: GASTO PÚBLICO 1/2
 (Millones de soles)

	NOVIEMBRE			ENERO - NOVIEMBRE		
	2017	2018	Var.% real	2017	2018	Var.% real
Gobierno Nacional	63	59	-7,7	677	719	5,0
Gobierno Regional	58	58	-1,6	495	552	10,2
Gobiernos Locales	12	13	7,6	118	116	-3,0
TOTAL	132	130	-3,7	1 290	1 388	6,3

1/ Información actualizada al 30 de noviembre de 2018

2/ Comprende el gasto en remuneraciones, pensiones, bienes y servicios.

Fuente: MEF.

Elaboración: BCRP - Sucursal Piura. Departamento de Estudios Económicos.

2. Gasto de capital

- En el mes, la inversión pública alcanzó los S/ 79,1 millones, inferior en 15,7 por ciento en términos reales respecto a la de noviembre 2017. La menor inversión pública se dio a nivel de Gobiernos Nacional (-63,6 por ciento) en infraestructura agrícola (de S/ 19,8 millones en noviembre de 2017 a S/ 2,2 millones en noviembre de 2018); e instalaciones educativas (de S/ 3,9 millones en noviembre de 2017 a S/ 0,1 millones en noviembre de 2018).

CUADRO N° 8
AMAZONAS: INVERSIÓN PÚBLICA 1/ 2/
(Millones de soles)

	NOVIEMBRE			ENERO - NOVIEMBRE		
	2017	2018	Var.% real	2017	2018	Var.% real
Gobierno Nacional	44	17	-63,6	297	338	12,2
Gobierno Regional	17	27	58,0	147	218	46,6
Gobiernos Locales	31	36	13,7	208	254	20,2
Inversión Pública	92	79	-15,7	652	809	22,5

1/ Información actualizada al 30 de noviembre de 2018

2/ Comprende el gasto en remuneraciones, pensiones, bienes y servicios.

Fuente: MEF.

Elaboración: BCRP - Sucursal Piura. Departamento de Estudios Económicos.

GRÁFICO N° 6
AMAZONAS: VARIACIÓN DE LA INVERSIÓN PÚBLICA
(Variación % real)

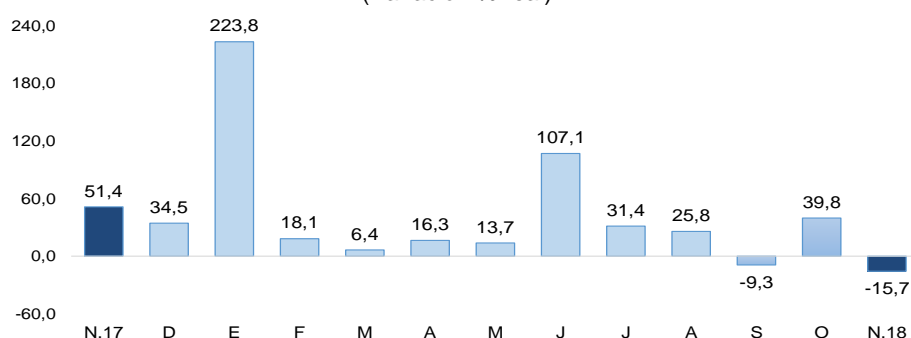

Fuente: MEF

- Hasta noviembre, en Amazonas se ejecutó el 62,4 por ciento del Presupuesto Institucional Modificado (PIM), ascendente a S/ 1,296 millones. El Gobierno Nacional registró un avance del 77,3 por ciento; el Regional, del 51,7 por ciento y las municipalidades, del 58,0 por ciento.
- En noviembre, la inversión pública del Gobierno Nacional disminuyó 63,6 por ciento, principalmente en obras de infraestructura agrícola (de S/ 19,8 millones en noviembre de 2017 a S/ 2,2 millones en noviembre de 2018). En el mes destaca el Sistema Eléctrico Rural Nuevo Seasme III Etapa, con S/ 2,7 millones y S/ 4,2 millones en el año (94,1 por ciento de su PIM); y la Continuación y Culminación del proyecto de irrigación Amojao, con S/ 2,3 millones y S/ 17,3 millones en el año (31,0 por ciento de su PIM).
- La inversión pública del Gobierno Regional creció 58,0 por ciento interanual, principalmente en instalaciones educativas (de S/ 2,7 millones en noviembre 2017 a S/ 8,3 millones en noviembre de 2018). A nivel de proyectos, destacó el establecimiento de las bases para el desarrollo rural a través del Corredor Turístico del Valle del Utcubamba, con S/ 2,3 millones y S/ 5,0 millones en el año (42,0 por ciento de su PIM) y la Construcción del camino vecinal La Unión - El Líbano - Sta Cruz - La Primavera - de Omía - Rodríguez de Mendoza con S/ 1,8 millones y S/ 2,8 millones en el año (48,7 por ciento de su PIM).
- La inversión de los Gobiernos Locales aumentó en 13,7 por ciento interanual, por la mayor inversión en infraestructura de agua y saneamiento (de S/ 9,3 millones en noviembre de 2017 a S/ 11,7 millones en noviembre de 2018). Destacó la Creación, Mejoramiento del Sistema de Agua Potable y Saneamiento mixto de las comunidades de Tayuntsa, José Olaya, San Pedro, Uchichiangos, Puerto Tundusa, Tundusa Centro, Sawientsa, Nueva Alianza, Chapis Y Yantanaentsa, Nieva, con S/ 4,6 millones y S/ 6,9 en el año (82,7 por ciento de su PIM), y mejoramiento de la carretera vecinal multidistrital, San Nicolás, Mariscal Benavides, Longar, Cochamal, Huambo y San Nicolás, provincia Rodríguez de Mendoza, con S/ 2,6 millones y S/ 6,3 millones en el año (30,9 por ciento de su PIM).

V. ANEXOS

ANEXO 1

AMAZONAS: PRODUCCIÓN AGROPECUARIA 1/
(TM)

	2017		2018											
	NOV	DIC	ENE	FEB	MAR	ABR	MAY	JUN	JUL	AGO	SET	OCT	NOV	
AGRÍCOLA														AGRÍCOLA
Arroz	19 507	19 690	28 337	24 596	27 597	32 303	35 844	48 912	44 577	34 464	37 602	38 153	31 103	Arroz
Cacao	469	484	372	344	429	475	590	643	670	377	214	504	155	Cacao
Café	61	30	0	32	142	4 109	7 605	11 531	11 571	5 625	2 749	719	107	Café
Caña de azúcar	10 028	10 098	0	0	0	0	0	0	0	0	0	0	0	Caña de azúcar
Frijol g/s	37	152	295	116	70	62	295	1 299	2 587	1 996	538	121	25	Frijol g/s
Limón Sutil	432	454	490	530	599	461	556	564	564	405	385	367	398	Limón Sutil
Maíz Amiláceo	0	208	0	250	98	86	251	1 777	4 130	282	94	43	0	Maíz Amiláceo
Maíz Amarillo Duro	539	789	1 098	551	316	202	6 809	5 190	5 449	6 020	3 631	701	653	Maíz Amarillo Duro
Maíz choclo	48	141	168	171	707	1 771	1 387	347	349	201	138	70	38	Maíz choclo
Naranja	390	406	365	456	502	651	931	857	573	365	337	291	290	Naranja
Olluco	121	29	0	72	42	95	276	321	300	64	33	39	0	Olluco
Papa	2 042	1 495	1 650	2 390	2 922	3 533	4 678	8 278	9 097	10 147	6 247	5 395	4 866	Papa
Pastos	475 013	480 307	466 634	466 856	486 953	462 138	474 060	476 329	473 668	477 009	477 573	602 893	620 122	Pastos
Piña	1 682	1 691	1 618	1 774	1 831	1 765	1 677	1 676	1 630	1 665	1 648	1 627	1 640	Piña
Plátano	11 730	11 703	10 763	10 601	11 021	10 767	10 609	10 731	11 106	11 039	11 375	11 084	10 822	Plátano
Yuca	13 100	13 557	13 165	14 354	15 534	15 188	15 553	14 758	15 194	15 351	15 383	14 224	14 909	Yuca
PECUARIO														PECUARIO
Ave ^{2/}	93	88	91	66	81	69	61	80	70	80	88	81	102	Ave 2/
Caprino ^{2/}	12	15	11	11	11	10	11	11	13	13	13	12	12	Caprino 2/
Ovino ^{2/}	10	14	12	11	11	10	11	11	12	10	10	10	12	Ovino 2/
Porcino ^{2/}	147	193	192	194	190	184	194	197	197	200	199	202	165	Porcino 2/
Vacuno ^{2/}	1 369	1 557	1 483	1 503	1 440	1 381	1 475	1 483	1 431	1 449	1 442	1 428	1 444	Vacuno 2/
Huevos	142	164	164	162	159	156	151	147	144	106	76	75	72	Huevos
Leche	7 670	8 106	8 323	7 707	8 603	8 377	8 560	7 908	7 910	7 833	7 950	7 983	7 941	Leche

1/ Cifras preliminares

2/ Peso de animal en pie.

Fuente: Dirección Regional de Agricultura

Elaboración: BCRP Sucursal Piura. Departamento de Estudios Económicos



ANEXO 2

AMAZONAS: EXPORTACIONES POR TIPO DE PRODUCTO 1/
(Millones de US\$)

TIPO	2 017		2 018											TIPO
	NOV	DIC	ENE	FEB	MAR	ABR	MAY	JUN	JUL	AGO	SET	OCT	NOV	
I. Productos Tradicionales	7,3	4,1	2,3	1,7	0,5	0,1	0,5	2,1	3,7	4,2	4,8	6,5	4,6	I. Productos Tradicionales
Agropecuario	7,3	4,1	2,3	1,7	0,5	0,1	0,5	2,1	3,7	4,2	4,8	6,5	4,6	Agropecuario
II. Productos No tradicionales	0,1	0,0	0,1	0,1	0,1	0,1	0,2	0,5	0,1	0,0	0,1	0,1	0,1	II. Productos No tradicionales
Agropecuario	0,1	0,0	0,1	0,1	0,1	0,1	0,2	0,4	0,1	0,0	0,1	0,1	0,1	Agropecuario
Maderas y Papeles	0,0	0,0	0,0	0,0	0,0	0,0	0,0	0,0	0,0	0,0	0,0	0,0	0,0	Maderas y Papeles
Metal-mecánico	0,0	0,0	0,0	0,0	0,0	0,0	0,0	0,0	0,0	0,0	0,0	0,0	0,0	Metal-mecánico
Minería No Metálica	0,0	0,0	0,0	0,0	0,0	0,0	0,0	0,0	0,0	0,0	0,0	0,0	0,0	Minería No Metálica
Químico	0,0	0,0	0,0	0,0	0,0	0,0	0,0	0,1	0,0	0,0	0,0	0,0	0,0	Químico
Resto de No Tradicionales	0,0	0,0	0,0	0,0	0,0	0,0	0,0	0,0	0,0	0,0	0,0	0,0	0,0	Resto de No Tradicionales
Sidero-Metalúrgico y Joyería	0,0	0,0	0,0	0,0	0,0	0,0	0,0	0,0	0,0	0,0	0,0	0,0	0,0	Sidero-Metalúrgico y Joyería
Textil	0,0	0,0	0,0	0,0	0,0	0,0	0,0	0,0	0,0	0,0	0,0	0,0	0,0	Textil

1/ Cifras preliminares

Fuente: SUNAT

Elaboración: BCRP Sucursal Piura. Departamento de Estudios Económicos



ANEXO 3

AMAZONAS: INGRESOS CORRIENTES DEL GOBIERNO CENTRAL
(Millones de soles)

	2017			2018										
	OCT	NOV	DIC	ENE	FEB	MAR	ABR	MAY	JUN	JUL	AGO	SET	OCT	
I. INGRESOS TRIBUTARIOS	3,3	3,1	3,3	4,2	3,1	3,5	3,7	3,5	2,9	3,6	3,6	3,3	4,1	I. INGRESOS TRIBUTARIOS
1. Impuestos a los Ingresos	2,5	2,5	2,6	3,4	2,4	2,9	2,7	2,5	2,0	2,5	2,6	2,4	2,8	1. Impuestos a los Ingresos
- Personas Naturales	0,7	0,7	0,8	1,1	0,9	1,1	0,8	0,9	0,9	0,9	1,0	0,8	1,1	- Personas Naturales
- Personas Jurídicas	1,8	1,8	1,7	2,2	1,5	1,4	1,1	1,3	1,1	1,5	1,6	1,4	1,7	- Personas Jurídicas
- Regularización	0,0	0,0	0,1	0,0	0,0	0,4	0,8	0,2	0,1	0,1	0,0	0,1	0,0	- Regularización
2. Impuestos a la Importación	0,0	0,0	0,0	0,0	0,0	0,0	0,0	0,0	0,0	0,0	0,0	0,0	0,0	2. Impuestos a la Importación
3. Impuesto General a las ventas	0,3	0,3	0,3	0,5	0,4	0,4	0,4	0,5	0,3	0,5	0,4	0,4	0,7	3. Impuesto General a las ventas
- Operaciones Internas	0,3	0,3	0,3	0,5	0,4	0,4	0,4	0,5	0,3	0,5	0,4	0,4	0,7	- Operaciones Internas
- Operaciones Externas	0,0	0,0	0,0	0,0	0,0	0,0	0,0	0,0	0,0	0,0	0,0	0,0	0,0	- Operaciones Externas
4. Impuesto Selectivo al Consumo	0,0	0,0	0,0	0,0	0,0	0,0	0,0	0,0	0,0	0,0	0,0	0,0	0,0	4. Impuesto Selectivo al Consumo
5. Otros Ingresos tributarios	0,5	0,3	0,4	0,3	0,3	0,3	0,6	0,5	0,5	0,5	0,5	0,6	0,6	5. Otros Ingresos tributarios
II. INGRESOS NO TRIBUTARIOS	0,0	0,0	0,0	0,0	0,0	0,0	0,0	0,0	0,0	0,0	0,0	0,0	0,0	II. INGRESOS NO TRIBUTARIOS
INGRESOS CORRIENTES (I + II)	3,3	3,1	3,3	4,2	3,1	3,5	3,7	3,5	2,9	3,6	3,6	3,3	4,1	INGRESOS CORRIENTES (I + II)

FUENTE: SUNAT

ELABORACIÓN: BCRP Sucursal Piura. Departamento de Estudios Económicos



ANEXO 4

AMAZONAS: GASTOS NO FINANCIEROS DEL GOBIERNO NACIONAL
(Millones de soles)

	2017		2018											
	NOV	DIC	ENE	FEB	MAR	ABR	MAY	JUN	JUL	AGO	SET	OCT		NOV
GASTOS NO FINANCIEROS	117,4	124,0	67,6	85,1	141,2	152,3	65,3	290,3	83,6	122,4	74,9	153,2	78,1	GASTOS NO FINANCIEROS
a. GASTOS CORRIENTES	63,0	78,4	63,2	69,0	52,0	74,1	46,1	92,5	66,7	67,6	60,5	68,1	59,5	a. GASTOS CORRIENTES
1. Personal y obligaciones sociales	38,5	40,2	43,3	38,3	42,4	40,1	27,1	51,8	41,7	39,6	38,4	34,5	42,4	1. Personal y obligaciones sociales
2. Pensiones y otras prestaciones sociales	0,6	0,3	0,5	0,5	0,5	0,6	0,5	0,5	0,7	1,1	1,1	0,2	0,8	2. Pensiones y otras prestaciones sociales
3. Bienes y servicios	11,0	14,6	5,0	7,2	8,2	8,1	8,8	9,4	9,8	9,3	7,1	7,1	9,4	3. Bienes y servicios
4. Donaciones y transferencias	0,2	0,2	0,0	6,9	0,0	0,4	5,4	1,7	6,4	0,0	10,4	1,5	0,6	4. Donaciones y transferencias
5. Otros gastos	12,8	23,1	14,5	16,1	0,9	24,8	4,3	29,2	8,1	17,6	3,5	24,8	6,3	5. Otros gastos
b. GASTOS DE CAPITAL	54,3	45,6	4,3	16,1	89,1	78,2	19,3	197,8	16,9	54,8	14,4	85,2	18,6	b. GASTOS DE CAPITAL
1. Adquisición de activos no financieros	44,5	44,0	4,3	16,1	13,8	78,2	19,3	18,0	16,9	54,8	14,4	85,2	16,5	1. Adquisición de activos no financieros
2. Otros gastos de capital	9,9	1,6	0,0	0,0	75,3	0,0	0,0	179,7	0,0	0,0	0,0	0,0	2,0	2. Otros gastos de capital

Fuente: Ministerio de Economía y Finanzas.

Elaboración: BCRP Sucursal Piura. Departamento de Estudios Económicos



ANEXO 5

AMAZONAS: GASTOS NO FINANCIEROS DEL GOBIERNO REGIONAL
(Millones de soles)

	2017		2018											
	NOV	DIC	ENE	FEB	MAR	ABR	MAY	JUN	JUL	AGO	SET	OCT	NOV	
GASTOS NO FINANCIEROS	74,2	210,2	65,0	51,5	57,1	64,0	60,3	82,3	77,8	68,6	73,9	86,9	84,7	GASTOS NO FINANCIEROS
a. GASTOS CORRIENTES	57,6	91,4	48,6	45,6	46,5	45,5	49,2	49,4	59,6	50,1	50,2	50,0	57,9	a. GASTOS CORRIENTES
1. Personal y obligaciones sociales	43,5	51,9	42,2	37,1	37,6	35,4	39,0	38,0	41,8	37,0	38,1	35,3	42,3	1. Personal y obligaciones sociales
2. Pensiones y otras prestaciones sociales	2,4	2,8	2,5	1,8	1,8	2,3	2,2	2,4	2,4	1,9	2,1	2,1	2,0	2. Pensiones y otras prestaciones sociales
3. Bienes y servicios	11,7	35,1	3,8	6,6	7,0	7,8	7,8	8,8	12,1	10,6	9,7	12,4	13,6	3. Bienes y servicios
4. Donaciones y transferencias	0,0	0,0	0,0	0,0	0,0	0,0	0,0	0,0	0,0	0,0	0,0	0,0	0,0	4. Donaciones y transferencias
5. Otros gastos	-0,1	1,7	0,1	0,1	0,1	0,0	0,2	0,1	3,3	0,6	0,3	0,2	0,0	5. Otros gastos
b. GASTOS DE CAPITAL	16,7	118,8	16,4	6,0	10,6	18,5	11,2	32,9	18,2	18,5	23,7	36,9	26,9	b. GASTOS DE CAPITAL
1. Adquisición de activos no financieros	16,7	118,8	16,4	6,0	10,6	18,5	11,0	31,7	18,2	18,5	22,9	36,9	26,9	1. Adquisición de activos no financieros
2. Otros gastos de capital	0,0	0,0	0,0	0,0	0,0	0,0	0,2	1,2	0,0	0,0	0,8	0,0	0,0	2. Otros gastos de capital

Fuente: Ministerio de Economía y Finanzas.

Elaboración: BCRP Sucursal Piura. Departamento de Estudios Económicos

ANEXO 6

AMAZONAS: GASTOS NO FINANCIEROS DE LOS GOBIERNOS LOCALES
(Millones de soles)

	2017		2018											
	NOV	DIC	ENE	FEB	MAR	ABR	MAY	JUN	JUL	AGO	SET	OCT	NOV	
GASTOS NO FINANCIEROS	42,4	82,1	9,1	17,9	29,2	30,0	28,2	43,2	46,5	35,4	35,5	46,7	48,5	GASTOS NO FINANCIEROS
a. GASTOS CORRIENTES	11,7	18,5	6,6	7,0	11,4	10,5	12,3	10,8	12,1	11,3	9,8	11,5	12,9	a. GASTOS CORRIENTES
1. Personal y obligaciones sociales	2,2	3,1	2,5	1,7	2,9	2,4	2,3	2,2	3,2	2,2	2,0	2,4	2,3	1. Personal y obligaciones sociales
2. Pensiones y otras prestaciones sociales	0,8	1,9	0,1	0,2	0,3	0,7	0,8	0,9	0,7	0,7	1,0	1,1	0,8	2. Pensiones y otras prestaciones sociales
3. Bienes y servicios	8,7	13,4	4,0	5,1	8,1	7,3	9,2	6,9	7,8	7,6	6,4	7,8	9,4	3. Bienes y servicios
4. Donaciones y transferencias	0,1	0,0	0,0	0,0	0,0	0,0	0,0	0,6	0,3	0,8	0,3	0,2	0,1	4. Donaciones y transferencias
5. Otros gastos	0,0	0,0	0,0	0,0	0,0	0,0	0,1	0,1	0,1	0,1	0,1	0,1	0,2	5. Otros gastos
b. GASTOS DE CAPITAL	30,7	63,6	2,5	10,8	17,8	19,5	15,8	32,4	34,4	24,2	25,7	35,2	35,6	b. GASTOS DE CAPITAL
1. Adquisición de activos no financieros	30,7	63,6	2,5	10,8	17,8	19,5	15,8	32,4	34,4	24,2	25,7	35,2	35,6	1. Adquisición de activos no financieros
2. Otros gastos de capital	0,0	0,0	0,0	0,0	0,0	0,0	0,0	0,0	0,0	0,0	0,0	0,0	0,0	2. Otros gastos de capital

Fuente: Ministerio de Economía y Finanzas.

Elaboración: BCRP Sucursal Piura. Departamento de Estudios Económicos

ANEXO 7

AMAZONAS: CARTERA PESADA EN EL SISTEMA FINANCIERO 1/
(En porcentajes)

ENTIDADES FINANCIERAS	2017			2018										ENTIDADES FINANCIERAS	
	OCT	NOV	DIC	ENE	FEB	MAR	ABR	MAY	JUN	JUL	AGO	SET	OCT		
A. BANCO DE LA NACIÓN	1,5	1,5	1,5	1,4	1,4	1,4	1,5	1,5	1,5	1,5	1,5	1,5	1,5	1,5	A. BANCO DE LA NACIÓN
B. EMPRESAS BANCARIAS	10,5	10,0	9,3	10,0	10,0	9,0	9,5	9,2	9,3	9,3	9,4	9,3	9,3	9,3	B. EMPRESAS BANCARIAS
Agrobanco	27,5	32,6	33,9	36,9	37,8	38,9	40,0	41,5	41,5	44,0	45,8	51,1	58,2	Agrobanco	
C. INSTITUCIONES DE MICROFINANZAS															C. INSTITUCIONES DE MICROFINANZAS
Cajas municipales	5,1	6,2	5,7	5,8	5,7	5,6	5,7	5,6	5,8	5,4	5,7	6,1	6,1	Cajas municipales	
Edpymes	1,7	1,6	1,7	1,7	1,8	1,8	1,9	2,0	2,1	2,3	2,4	2,0	2,4	Edpymes	
Empresas financieras	0,9	0,9	0,6	0,8	0,7	0,9	1,0	1,0	1,5	1,5	1,5	1,7	1,9	Empresas financieras	
TOTAL	7,7	8,1	7,7	8,0	7,9	7,5	7,7	7,6	7,6	7,5	7,6	7,9	8,1	TOTAL	

1/ Cifras preliminares
Fuente: SBS