

BANCO CENTRAL DE RESERVA DEL PERÚ
SUCURSAL PIURA



AMAZONAS: Síntesis de Actividad Económica
Octubre 2018¹

Departamento de Estudios Económicos

¹ En el presente informe participaron (en orden alfabético): Luis Casaverde Antón, Víctor Chávez Bohórquez, José Lupú Figallo y Julio Ortiz Berrú.

ÍNDICE

	<i>Página</i>
RESUMEN EJECUTIVO.....	3
I. ACTIVIDAD PRODUCTIVA.....	4
1. Actividad primaria.....	4
1.1 Sector agropecuario.....	4
2. Otros indicadores sectoriales.....	5
2.1 Sector construcción.....	5
II. SECTOR EXTERNO.....	6
1. Exportaciones.....	6
III. CRÉDITO Y DEPÓSITOS.....	6
1. Crédito.....	6
2. Depósitos.....	8
IV. EJECUCIÓN DEL PRESUPUESTO DE GASTOS DEL GOBIERNO GENERAL.....	9
1. Gasto corriente no financiero.....	9
2. Gasto de capital.....	9
V. ANEXOS.....	11

RESUMEN EJECUTIVO

Principales hechos de importancia

- En octubre, la actividad **agropecuaria** creció 25,2 por ciento interanual. Asimismo, la mayoría de **indicadores** mostraron un comportamiento positivo: aumentaron las exportaciones (45,7 por ciento), el crédito (13,8 por ciento) y la inversión pública (39,8 por ciento).

Actividad primaria

- En octubre de 2018, la actividad **agropecuaria** se expandió 25,2 por ciento interanual, por el aumento de la producción agrícola (31,4 por ciento). Los productos que más contribuyeron a este crecimiento fueron arroz cáscara (49,9 por ciento) y café (146,3 por ciento).

Otros indicadores de actividad económica

- En octubre, los **despachos de cemento** disminuyeron en 13,5 por ciento interanual. En enero-octubre de 2018, este indicador creció 8,2 por ciento interanual, en un contexto de mayor inversión pública (28,7 por ciento).
- En octubre, las **exportaciones** en Amazonas sumaron US\$ 6,5 millones, mayores en 45,7 por ciento respecto a las de octubre de 2017, debido a las mayores ventas de café (43,3 por ciento).
- En octubre, los **créditos** crecieron 13,8 por ciento interanual. Los créditos en soles crecieron en 13,9 por ciento interanual; compensando el retroceso de las colocaciones en moneda extranjera (-18,8 por ciento) que representaron solo el 0,2 por ciento del total.

CUADRO N° 1
AMAZONAS: OTROS INDICADORES DE ACTIVIDAD ECONÓMICA
(Variación % respecto a similar mes del año anterior)

	Ene.18	Feb.18	Mar.18	Abr.18	May.18	Jun.18	Jul.18	Ago.18	Set.18	Oct.18
Despachos de cemento 1/	↑ 30,6	↑ 21,9	↑ 0,6	↑ 39,5	↑ 4,1	↑ 6,3	↑ 19,9	↓ -5,4	↑ 0,2	↓ -13,5
Exportaciones 2/	↑ 37,7	↑ 95,9	↑ 236,0	↓ -22,6	↓ -51,1	↑ 3,7	↑ 85,1	↓ -30,3	↑ 21,5	↑ 45,7
Crédito 2/	↑ 16,7	↑ 17,2	↑ 16,8	↑ 17,1	↑ 16,1	↑ 15,7	↑ 15,4	↑ 16,8	↑ 14,5	↑ 13,8
Inversión pública 1/	↑ 223,8	↑ 18,1	↑ 6,4	↑ 16,3	↑ 13,7	↑ 107,1	↑ 31,4	↑ 25,8	↓ -9,3	↑ 39,8

1/ En términos reales.

2/ En términos nominales.

Fuentes: Petroperu, Cementos Selva, Ministerio de Trabajo, SBS y MEF.

I. ACTIVIDAD PRODUCTIVA

1. Actividad primaria

1.1 Sector agropecuario

- En octubre de 2018, la actividad **agropecuaria** se expandió 25,2 por ciento interanual, por el aumento de la producción agrícola (31,4 por ciento). Los productos que más contribuyeron a este crecimiento fueron arroz cáscara (49,9 por ciento) y café (146,3 por ciento).
- En enero-octubre de 2018, el sector creció 8,4 por ciento en relación a igual periodo del año pasado, por la mayor actividad en el subsector agrícola (10,9 por ciento), que compensó la disminución de la producción pecuaria (-5,5 por ciento). En este periodo destacaron las mayores producciones de arroz cáscara (22,2 por ciento) y café (13,6 por ciento).

CUADRO N° 2
AMAZONAS: SECTOR AGROPECUARIO 1/
(Toneladas)

Subsectores	Estructura Porcentua l 2017 ^{2/}	Octubre			Enero - Octubre		
		2017	2018	Var. %	2017	2018	Var. %
AGRÍCOLA	83,8			31,4			10,9
Orientada al mercado externo y agroindustria 2/	26,7			18,4			9,2
Café	17,5	292	719	146,3	38 802	44 082	13,6
Plátano	3,9	11 483	11 084	-3,5	106 312	109 097	2,6
Cacao	2,8	572	504	-11,8	5 400	4 620	-14,4
Maíz Amarillo Duro	1,6	618	701	13,5	26 209	29 966	14,3
Orientada al mercado interno 2/				33,7			11,8
Arroz cáscara	23,6	25 452	38 153	49,9	288 370	352 384	22,2
Yuca	4,8	13 354	14 224	6,5	137 445	148 704	8,2
Papa	2,1	5 057	5 395	6,7	48 979	54 335	10,9
Frijol G/S	1,0	34	121	256,8	5 669	7 379	30,2
Maíz Amiláceo	0,7	0	43	n.d.	6 732	7 012	4,2
Piña	0,6	1 588	1 627	2,5	15 903	16 910	6,3
Papaya	0,4	1 189	1 115	-6,3	12 616	13 484	6,9
Maíz Choclo	0,3	44	70	58,4	5 591	5 309	-5,1
Naranja	0,3	373	291	-22,1	6 018	5 327	-11,5
Limón	0,2	389	367	-5,7	4 930	4 922	-0,2
PECUARIO				-0,4			-5,5
Ave	1,5	180	81	-55,1	4 327	765	-82,3
Huevo	0,2	116	75	-35,6	608	1 340	120,4
Vacuno	6,7	1 397	1 428	2,2	14 495	14 513	0,1
Leche	6,9	7 637	7 983	4,5	78 118	81 153	3,9
Ovino	0,1	10	10	3,2	102	106	4,8
Porcino	0,7	195	202	3,3	1 943	1 949	0,3
Caprino	0,0	12	12	3,9	115	118	2,0
SECTOR AGROPECUARIO	100,0			25,2			8,4

1/ Cifras preliminares.

2/ Estimado a precios de 2007.

Fuente: Ministerio de Agricultura y Riego.

Elaboración: BCRP, Sucursal Piura. Departamento de Estudios Económicos.

- En lo que va de la campaña agrícola 2018-2019 (agosto-octubre) se han instalado 16,5 mil hectáreas de cultivos transitorios, 10,5 por ciento menos que en mismo periodo de la campaña previa. En la presente campaña se redujo la superficie sembrada de arroz (-7,1 por ciento), frijol grano seco (-44,6 por ciento), maíz amarillo duro (-10,7 por ciento), maíz amiláceo (-33,6 por ciento) y maíz choclo (-12,7 por ciento).

CUADRO N° 3
AMAZONAS: SUPERFICIE SEMBRADA 1/
(Hectáreas)

CULTIVO	CAMPAÑA AGRÍCOLA 2/		Variación	
	2017-2018	2018-2019	Absoluta	Porcentual
CULTIVOS TRANSITORIOS	18 437	16 507	-1 930	-10,5
Arroz	8 361	7 771	-590	-7,1
Frijol G/S	2 099	1 162	-937	-44,6
Maíz Amarillo Duro	1 267	1 131	-136	-10,7
Maíz Amiláceo	2 342	1 554	-788	-33,6
Maíz Choclo	387	338	-49	-12,7
Olluco	68	87	19	27,9
Papa	404	781	377	93,3
Yuca	3 266	3 361	95	2,9
Otros	244	323	80	32,8
CULTIVOS PERMANENTES	393	123	-270	-69
Café	9	0	-9	-100,0
Cacao	245	10	-235	-95,9
Plátano	139	113	-26	-18,7
Total	18 830	16 630	-2 200	-11,7

1/ Cifras preliminares

2/ Corresponde a agosto-octubre

Fuente: MINAGRI

2. Otros indicadores sectoriales

2.1 Sector construcción

- En el mes bajo análisis, los despachos de cemento disminuyeron en 13,5 por ciento interanual. En enero-octubre de 2018, este indicador creció 8,2 por ciento interanual, en un contexto de mayor inversión pública (28,7 por ciento).

GRÁFICO N° 1
AMAZONAS: VARIACIÓN DE LOS DESPACHOS DE CEMENTO
(Variación % real respecto a similar mes del año anterior)

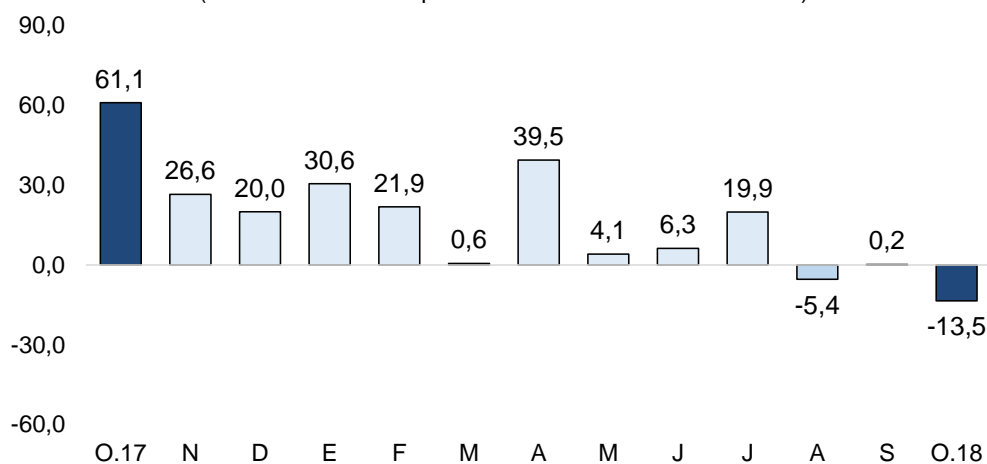

Fuente: BCRP – Sucursal Piura

II. SECTOR EXTERNO

1. Exportaciones

- En octubre, las exportaciones en Amazonas sumaron US\$ 6,5 millones, mayores en 45,7 por ciento interanual, debido a las mayores ventas de café (43,3 por ciento).
- En enero-octubre de 2018, las exportaciones crecieron en 17,6 por ciento respecto a las de similar período del año anterior. Los principales destinos fueron: Estados Unidos (37,5 por ciento), Alemania (14,8 por ciento), Canadá (10,2 por ciento), Bélgica (10,8 por ciento), Suecia (8,5 por ciento) y Reino Unido (4,1 por ciento), entre otros.

CUADRO N° 4
AMAZONAS: EXPORTACIONES POR GRUPO DE PRODUCTOS 1/
(Valor FOB en millones de US\$)

	Estructura %	Octubre			Enero - Octubre		
	2017	2017	2018	Var %	2017	2018	Var %
PRODUCTOS TRADICIONALES	97,7%	4,5	6,4	43,3	22,8	26,4	15,9
Agropecuario	97,7%	4,5	6,4	43,3	22,8	26,4	15,9
PRODUCTOS NO TRADICIONALES	2,3%	0,0	0,1	n.d.	0,7	1,3	73,2
Agropecuario	2,3%	0,0	0,1	n.d.	0,7	1,2	59,9
Otros	0,0%	0,0	0,0	n.d.	0,0	0,1	n.d.
TOTAL EXPORTACIONES	100,0%	4,5	6,5	45,7	23,5	27,7	17,6

1/ Cifras preliminares

Fuente: SUNAT.

Elaboración: BCRP Sucursal Piura. Departamento de Estudios Económicos

III. CRÉDITO Y DEPÓSITOS

1. Crédito

- En octubre, los créditos crecieron 13,8 por ciento interanual, tasa menor a la de octubre 2017 (17,1 por ciento). Por tipo de moneda, los créditos en soles crecieron en 13,9 por ciento interanual; compensando el retroceso de las colocaciones en moneda extranjera (-18,8 por ciento) que representaron solo el 0,2 por ciento del total.

CUADRO N° 5
AMAZONAS: CRÉDITO 1/
(Saldos en millones de soles)

	Saldos en millones de soles con TCF 1/		Tasa de crecimiento (%)	
	Set-18	Oct-18	Mes	12 Meses
POR TIPO DE CRÉDITO				
Empresas	465	465	-0,1	9,3
Personas	233	237	1,6	23,6
Consumo	192	195	1,6	24,1
Hipotecario	41	42	1,9	21,1
TOTAL	699	702	0,5	13,8
POR TIPO DE MONEDA				
MN	697	701	0,5	13,9
ME (Mill. US\$)	0	0	-3,8	-18,8

1/ TCF = Tipo de Cambio Fijo (S/ 3,24 por US\$)

Fuente: SBS y AFP.

Elaboración: BCRP, Sucursal Piura. Departamento de Estudios Económicos.



GRÁFICO N° 2
AMAZONAS: VARIACIÓN DEL CRÉDITO 1/
(Variación % respecto a similar mes del año anterior)

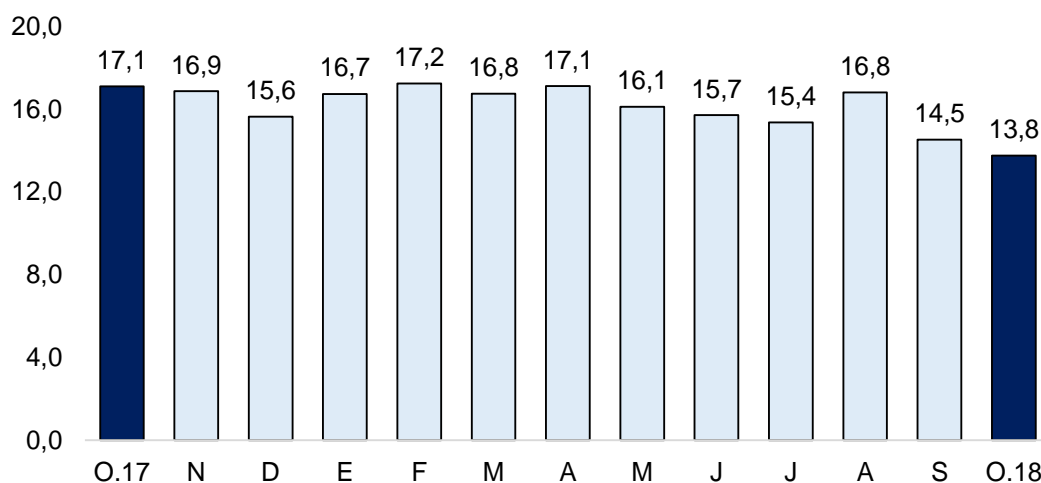

1/ Comprende banca múltiple, cajas municipales, cajas rurales, edpymes y financieras.
Fuente: SBS y AFP

- En cuanto al tipo de crédito, el financiamiento a personas aumentó 23,6 por ciento, por el crecimiento de los créditos de consumo (24,1 por ciento) e hipotecario (21,1 por ciento). De otro lado, el crédito a empresas creció en 9,3 por ciento.

GRÁFICO N° 3
AMAZONAS: VARIACIÓN POR TIPO DE CRÉDITO
(Variación % respecto a similar mes del año anterior)

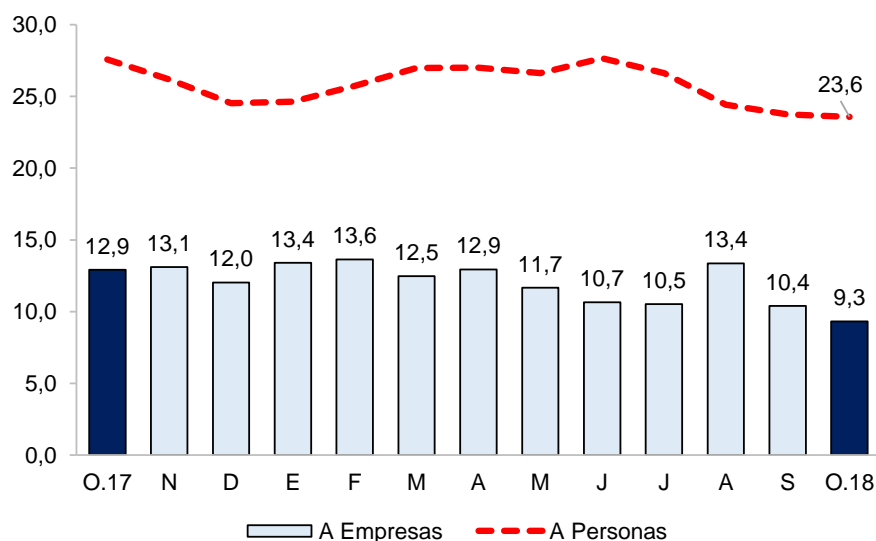

Fuente: SBS y AFP.

- La tasa de morosidad en setiembre 2018 fue de 7,9 por ciento, 1,1 puntos porcentuales por encima a la del mismo mes de 2017 y mayor al promedio nacional (3,6 por ciento). Las cajas municipales registraron un nivel de morosidad de 6,1 por ciento, las financieras de 1,7 por ciento, banca múltiple de 9,3 por ciento, Edpymes de 2,0 por ciento, Banco de la Nación de 1,5 por ciento y Agrobanco de 51,1 por ciento.

GRÁFICO N° 4
AMAZONAS: TASA DE MOROSIDAD
 (Porcentaje)

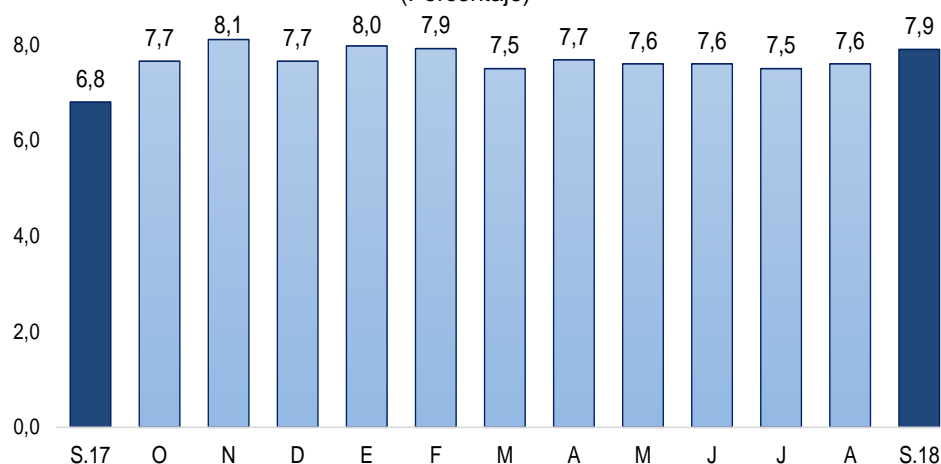

Fuente: SBS y AFP

Elaboración: BCRP – Sucursal Piura. Departamento de Estudios Económicos

2. Depósitos

- En octubre, los depósitos en las instituciones financieras se incrementaron en 15,2 por ciento, tasa superior a la registrada en octubre 2017 (9,0 por ciento). Asimismo, por tipo de moneda, los depósitos en soles crecieron 14,9 por ciento interanual y los en moneda extranjera en 24,1 por ciento interanual (importancia relativa del 3,2 por ciento).
- Según tipo de depósito, las captaciones por ahorro (58,0 por ciento del total) aumentaron en 11,5 por ciento, las captaciones a la vista en 18,2 por ciento (29,1 por ciento del total) y las a plazo en 26,6 por ciento (12,9 por ciento del total).

CUADRO N° 6
AMAZONAS: DEPÓSITOS 1/
 (Salos en millones de soles)

	Salos en millones de soles con TCF 1/		Tasa de crecimiento (%)	
	Set-18	Oct-18	Mes	12 Meses
POR TIPO DE DEPÓSITO				
Vista	130	122	-5,7	18,2
Ahorro	234	243	3,8	11,5
Plazo	53	54	2,2	26,6
TOTAL	417	419	0,7	15,2
POR TIPO DE MONEDA				
MN	403	406	0,8	14,9
ME (Mill. US\$)	4	4	-2,2	24,1

1/ TCF = Tipo de Cambio Fijo (S/ 3,24 por US\$)

Fuente: SBS y AFP.

Elaboración: BCRP, Sucursal Piura. Departamento de Estudios Económicos.

GRÁFICO N° 5
AMAZONAS: VARIACIÓN DE LOS DEPÓSITOS 1/
(Variación % nominal respecto a similar mes del año anterior)

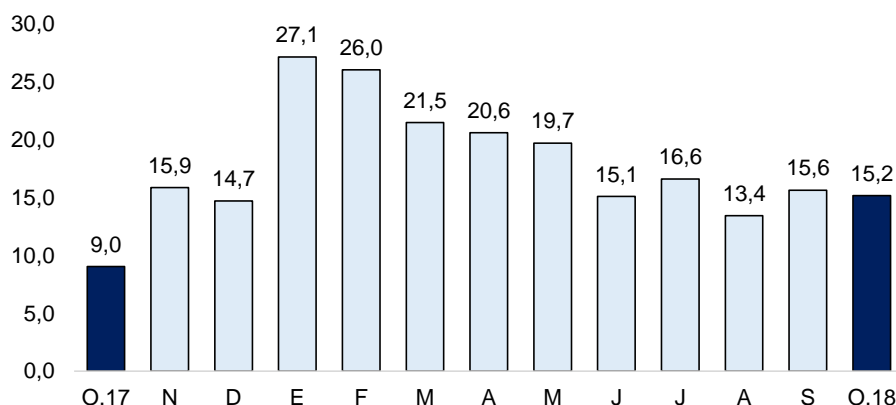

1/ Comprende banca múltiple, cajas municipales, cajas rurales y financieras.
Fuente: SBS y AFP

IV. EJECUCIÓN DEL PRESUPUESTO DE GASTOS DEL GOBIERNO GENERAL

1. Gasto corriente no financiero

- En octubre, el gasto público corriente no financiero (S/ 129,6 millones) fue mayor en 7,0 por ciento, interanual en términos reales, en parte por el mayor gasto devengando del Gobierno Nacional en el pago de transferencias (14,1 por ciento) y del Gobierno Regional en la adquisición de bienes y servicios (26,3 por ciento)
- En enero-octubre de 2018, el gasto corriente fue de S/ 1 257,7 millones, mayor en 7,4 por ciento en términos reales, respecto a similar periodo del año anterior; en parte por el mayor gasto devengado en el pago de remuneraciones (12,2 por ciento).

CUADRO N° 7
AMAZONAS: GASTO PÚBLICO 1/2
(Millones de soles)

	OCTUBRE			ENERO - OCTUBRE		
	2017	2018	Var.% real	2017	2018	Var.% real
Gobierno Nacional	63	68	5,8	614	660	6,3
Gobierno Regional	47	50	4,7	437	495	11,8
Gobiernos Locales	9	12	27,9	106	103	-4,2
TOTAL	119	130	7,0	1 158	1 258	7,4

1/ Información actualizada al 31 de octubre de 2018

2/ Comprende el gasto en remuneraciones, pensiones, bienes y servicios.

Fuente: MEF.

Elaboración: BCRP - Sucursal Piura. Departamento de Estudios Económicos.

2. Gasto de capital

- En el mes, la inversión pública alcanzó los S/ 157,2 millones, superior en 39,8 por ciento en términos reales respecto a la de octubre 2017. La mayor inversión pública se dio a nivel de los Gobiernos Locales (171,2 por ciento) en infraestructura de agua y saneamiento (de S/ 7,6 millones en octubre de 2017 a S/ 14,7 millones en octubre de 2018); y en infraestructura vial (de S/ 4,5 millones en octubre de 2017 a S/ 8,4 millones en octubre de 2018).

CUADRO N° 8
AMAZONAS: INVERSIÓN PÚBLICA 1/ 2/
(Millones de soles)

	OCTUBRE			ENERO - OCTUBRE		
	2017	2018	Var.% real	2017	2018	Var.% real
Gobierno Nacional	79	85	5,4	253	321	25,5
Gobierno Regional	18	37	97,2	130	191	45,1
Gobiernos Locales	13	35	171,2	178	218	21,4
Inversión Pública	110	157	39,8	561	730	28,7

1/ Información actualizada al 31 de octubre de 2018

2/ Comprende el gasto en remuneraciones, pensiones, bienes y servicios.

Fuente: MEF.

Elaboración: BCRP - Sucursal Piura. Departamento de Estudios Económicos.

GRÁFICO N° 6
AMAZONAS: VARIACIÓN DE LA INVERSIÓN PÚBLICA
(Variación % real)

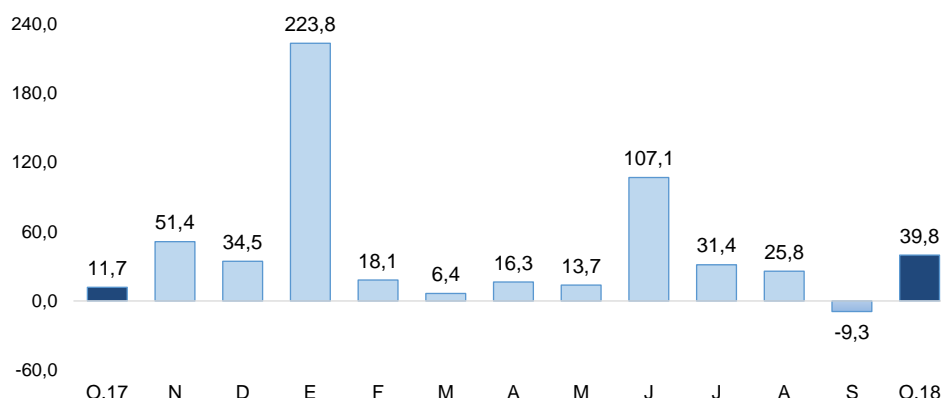

Fuente: MEF

- Hasta octubre, en Amazonas se ejecutó el 56,8 por ciento del Presupuesto Institucional Modificado (PIM), ascendente a S/ 1 285 millones. El Gobierno Nacional registró un avance del 73,7 por ciento; el Regional, del 45,6 por ciento y las municipalidades, del 50,7 por ciento.
- En octubre, la inversión pública del Gobierno Nacional aumentó 5,4 por ciento, principalmente en obras de infraestructura agrícola (de cero en octubre de 2017 a S/ 6,0 millones en octubre de 2018). En el mes destaca la Continuación y Culminación del proyecto de irrigación Amojao, con S/ 3,7 millones y S/ 15,0 millones en el año (26,9 por ciento de su PIM); y el mejoramiento del sistema de riego Naranjos-canal El Tigre, con S/ 1,2 millones y S/ 4,5 millones en el año (69,3 por ciento de su PIM).
- La inversión pública del Gobierno Regional creció 97,2 por ciento interanual, principalmente en obras de infraestructura vial (de S/ 10,8 millones en octubre 2017 a S/ 21,0 millones en octubre de 2018). Destacó el Mejoramiento de la carretera Caclic-Luya-Lamud, con S/ 10,8 millones y S/ 32,3 millones en el año (68,3 por ciento de su PIM) y la Ampliación y Mejoramiento de la gestión integral de los residuos sólidos municipales en Conila-Cohechan, Inguilpata, Lamud, Lonya Chico, Luya, Luya Viejo, Trita y San Cristobal de Olto, Provincia de Luya, con S/ 2,3 millones y S/ 4,6 millones en el año (62,7 por ciento de su PIM).
- La inversión de los Gobiernos Locales aumentó en 171,2 por ciento interanual, por la mayor inversión en infraestructura de agua y saneamiento (de S/ 7,6 millones en octubre de 2017 a S/ 14,7 millones en octubre de 2018). Destacó el Mejoramiento y Ampliación de los servicios de agua potable y saneamiento básico en varios centros poblados de Pagpa; con S/ 2,3 millones en el mes (46,5 por ciento de su PIM); y la Creación, Mejoramiento del sistema de agua potable y saneamiento mixto de varios centros poblados de Nieva; con S/ 2,3 millones en el mes y año (27,6 por ciento de su PIM).

V. ANEXOS

ANEXO 1

AMAZONAS: PRODUCCIÓN AGROPECUARIA 1/
(TM)

	2017			2018										
	OCT	NOV	DIC	ENE	FEB	MAR	ABR	MAY	JUN	JUL	AGO	SET	OCT	
AGRÍCOLA														AGRÍCOLA
Arroz	25 452	19 507	19 690	28 337	24 596	27 597	32 303	35 844	48 912	44 577	34 464	37 602	38 153	Arroz
Cacao	572	469	484	372	344	429	475	590	643	670	377	214	504	Cacao
Café	292	61	30	0	32	142	4 109	7 605	11 531	11 571	5 625	2 749	719	Café
Caña de azúcar	9 604	10 028	10 098	9 049	9 279	9 148	9 659	8 849	10 044	9 658	9 860	10 053	9 896	Caña de azúcar
Frijol g/s	34	37	152	295	116	70	62	295	1 299	2 587	1 996	538	121	Frijol g/s
Limón Sutil	389	432	454	490	530	599	461	556	564	564	405	385	367	Limón Sutil
Maíz Amiláceo	0	0	208	0	250	98	86	251	1 777	4 130	282	94	43	Maíz Amiláceo
Maíz Amarillo Duro	618	539	789	1 098	551	316	202	6 809	5 190	5 449	6 020	3 631	701	Maíz Amarillo Duro
Maíz choclo	44	48	141	168	171	707	1 771	1 387	347	349	201	138	70	Maíz choclo
Naranja	373	390	406	365	456	502	651	931	857	573	365	337	291	Naranja
Olluco	103	121	29	0	72	42	95	276	321	300	64	33	39	Olluco
Papa	5 057	2 042	1 495	1 650	2 390	2 922	3 533	4 678	8 278	9 097	10 147	6 247	5 395	Papa
Pastos	472 599	475 013	480 307	466 668	466 856	486 953	462 138	474 060	476 329	473 668	477 009	477 573	603 092	Pastos
Piña	1 588	1 682	1 691	1 618	1 774	1 831	1 765	1 677	1 676	1 630	1 665	1 648	1 627	Piña
Plátano	11 483	11 730	11 703	10 763	10 601	11 021	10 767	10 609	10 731	11 106	11 039	11 375	11 084	Plátano
Yuca	13 354	13 100	13 557	13 165	14 354	15 534	15 188	15 553	14 758	15 194	15 351	15 383	14 224	Yuca
PECUARIO														PECUARIO
Ave ^{2/}	180	93	88	91	66	81	69	61	80	70	80	88	81	Ave 2/
Caprino ^{2/}	12	12	15	11	11	11	10	11	11	13	13	13	12	Caprino 2/
Ovino ^{2/}	10	10	14	12	11	11	10	11	11	12	10	10	10	Ovino 2/
Porcino ^{2/}	195	147	193	192	194	190	184	194	197	197	200	199	202	Porcino 2/
Vacuno ^{2/}	1 397	1 369	1 557	1 483	1 503	1 440	1 381	1 475	1 483	1 431	1 449	1 442	1 428	Vacuno 2/
Huevos	116	142	164	164	162	159	156	151	147	144	106	76	75	Huevos
Leche	7 637	7 670	8 106	8 323	7 707	8 603	8 377	8 560	7 908	7 910	7 833	7 950	7 983	Leche

1/ Cifras preliminares

2/ Peso de animal en pie.

Fuente: Dirección Regional de Agricultura

Elaboración: BCRP Sucursal Piura. Departamento de Estudios Económicos



ANEXO 2

AMAZONAS: EXPORTACIONES POR TIPO DE PRODUCTO 1/ (Millones de US\$)

TIPO	2 017			2 018										TIPO
	OCT	NOV	DIC	ENE	FEB	MAR	ABR	MAY	JUN	JUL	AGO	SET	OCT	
I. Productos Tradicionales	4,5	7,3	4,1	2,3	1,7	0,5	0,1	0,5	2,1	3,7	4,2	4,8	6,4	I. Productos Tradicionales
Agropecuario	4,5	7,3	4,1	2,3	1,7	0,5	0,1	0,5	2,1	3,7	4,2	4,8	6,4	Agropecuario
II. Productos No tradicionales	0,0	0,1	0,0	0,1	0,1	0,1	0,1	0,2	0,5	0,1	0,0	0,1	0,1	II. Productos No tradicionales
Agropecuario	0,0	0,1	0,0	0,1	0,1	0,1	0,1	0,2	0,4	0,1	0,0	0,1	0,1	Agropecuario
Maderas y Papeles	0,0	0,0	0,0	0,0	0,0	0,0	0,0	0,0	0,0	0,0	0,0	0,0	0,0	Maderas y Papeles
Metal-mecánico	0,0	0,0	0,0	0,0	0,0	0,0	0,0	0,0	0,0	0,0	0,0	0,0	0,0	Metal-mecánico
Minería No Metálica	0,0	0,0	0,0	0,0	0,0	0,0	0,0	0,0	0,0	0,0	0,0	0,0	0,0	Minería No Metálica
Químico	0,0	0,0	0,0	0,0	0,0	0,0	0,0	0,0	0,1	0,0	0,0	0,0	0,0	Químico
Resto de No Tradicionales	0,0	0,0	0,0	0,0	0,0	0,0	0,0	0,0	0,0	0,0	0,0	0,0	0,0	Resto de No Tradicionales
Sidero-Metalúrgico y Joyería	0,0	0,0	0,0	0,0	0,0	0,0	0,0	0,0	0,0	0,0	0,0	0,0	0,0	Sidero-Metalúrgico y Joyería
Textil	0,0	0,0	0,0	0,0	0,0	0,0	0,0	0,0	0,0	0,0	0,0	0,0	0,0	Textil
TOTAL EXPORTACIONES	4,5	7,3	4,1	2,4	1,7	0,6	0,2	0,7	2,6	3,8	4,2	4,9	6,5	TOTAL EXPORTACIONES

1/ Cifras preliminares

Fuente: SUNAT

Elaboración: BCRP Sucursal Piura. Departamento de Estudios Económicos

ANEXO 3

AMAZONAS: INGRESOS CORRIENTES DEL GOBIERNO CENTRAL
(Millones de soles)

	2017			2018										
	OCT	NOV	DIC	ENE	FEB	MAR	ABR	MAY	JUN	JUL	AGO	SET	OCT	
I. INGRESOS TRIBUTARIOS	3,3	3,1	3,3	4,2	3,1	3,5	3,7	3,5	2,9	3,6	3,6	3,3	4,1	I. INGRESOS TRIBUTARIOS
1. Impuestos a los Ingresos	2,5	2,5	2,6	3,4	2,4	2,9	2,7	2,5	2,0	2,5	2,6	2,4	2,8	1. Impuestos a los Ingresos
- Personas Naturales	0,7	0,7	0,8	1,1	0,9	1,1	0,8	0,9	0,9	0,9	1,0	0,8	1,1	- Personas Naturales
- Personas Jurídicas	1,8	1,8	1,7	2,2	1,5	1,4	1,1	1,3	1,1	1,5	1,6	1,4	1,7	- Personas Jurídicas
- Regularización	0,0	0,0	0,1	0,0	0,0	0,4	0,8	0,2	0,1	0,1	0,0	0,1	0,0	- Regularización
2. Impuestos a la Importación	0,0	0,0	0,0	0,0	0,0	0,0	0,0	0,0	0,0	0,0	0,0	0,0	0,0	2. Impuestos a la Importación
3. Impuesto General a las ventas	0,3	0,3	0,3	0,5	0,4	0,4	0,4	0,5	0,3	0,5	0,4	0,4	0,7	3. Impuesto General a las ventas
- Operaciones Internas	0,3	0,3	0,3	0,5	0,4	0,4	0,4	0,5	0,3	0,5	0,4	0,4	0,7	- Operaciones Internas
- Operaciones Externas	0,0	0,0	0,0	0,0	0,0	0,0	0,0	0,0	0,0	0,0	0,0	0,0	0,0	- Operaciones Externas
4. Impuesto Selectivo al Consumo	0,0	0,0	0,0	0,0	0,0	0,0	0,0	0,0	0,0	0,0	0,0	0,0	0,0	4. Impuesto Selectivo al Consumo
5. Otros Ingresos tributarios	0,5	0,3	0,4	0,3	0,3	0,3	0,6	0,5	0,5	0,5	0,5	0,6	0,6	5. Otros Ingresos tributarios
II. INGRESOS NO TRIBUTARIOS	0,0	0,0	0,0	0,0	0,0	0,0	0,0	0,0	0,0	0,0	0,0	0,0	0,0	II. INGRESOS NO TRIBUTARIOS
INGRESOS CORRIENTES (I + II)	3,3	3,1	3,3	4,2	3,1	3,5	3,7	3,5	2,9	3,6	3,6	3,3	4,1	INGRESOS CORRIENTES (I + II)

FUENTE: SUNAT

ELABORACIÓN: BCRP Sucursal Piura. Departamento de Estudios Económicos

ANEXO 4

AMAZONAS: GASTOS NO FINANCIEROS DEL GOBIERNO NACIONAL (Millones de soles)

	2017			2018										
	OCT	NOV	DIC	ENE	FEB	MAR	ABR	MAY	JUN	JUL	AGO	SET	OCT	
GASTOS NO FINANCIEROS	143,3	117,4	124,0	67,6	85,1	141,2	152,3	65,3	290,3	83,6	122,4	74,9	153,2	GASTOS NO FINANCIEROS
a. GASTOS CORRIENTES	63,2	63,0	78,4	63,2	69,0	52,0	74,1	46,1	92,5	66,7	67,6	60,5	68,1	a. GASTOS CORRIENTES
1. Personal y obligaciones sociales	32,8	38,5	40,2	43,3	38,3	42,4	40,1	27,1	51,8	41,7	39,6	38,4	34,5	1. Personal y obligaciones sociales
2. Pensiones y otras prestaciones sociales	0,6	0,6	0,3	0,5	0,5	0,5	0,6	0,5	0,5	0,7	1,1	1,1	0,2	2. Pensiones y otras prestaciones sociales
3. Bienes y servicios	7,6	11,0	14,6	5,0	7,2	8,2	8,1	8,8	9,4	9,8	9,3	7,1	7,1	3. Bienes y servicios
4. Donaciones y transferencias	0,1	0,2	0,2	0,0	6,9	0,0	0,4	5,4	1,7	6,4	0,0	10,4	1,5	4. Donaciones y transferencias
5. Otros gastos	22,0	12,8	23,1	14,5	16,1	0,9	24,8	4,3	29,2	8,1	17,6	3,5	24,8	5. Otros gastos
b. GASTOS DE CAPITAL	80,1	54,3	45,6	4,3	16,1	89,1	78,2	19,3	197,8	16,9	54,8	14,4	85,2	b. GASTOS DE CAPITAL
1. Adquisición de activos no financieros	79,4	44,5	44,0	4,3	16,1	13,8	78,2	19,3	18,0	16,9	54,8	14,4	85,2	1. Adquisición de activos no financieros
2. Otros gastos de capital	0,8	9,9	1,6	0,0	0,0	75,3	0,0	0,0	179,7	0,0	0,0	0,0	0,0	2. Otros gastos de capital

Fuente: Ministerio de Economía y Finanzas.

Elaboración: BCRP Sucursal Piura. Departamento de Estudios Económicos

ANEXO 5

AMAZONAS: GASTOS NO FINANCIEROS DEL GOBIERNO REGIONAL
(Millones de soles)

	2017			2018										
	OCT	NOV	DIC	ENE	FEB	MAR	ABR	MAY	JUN	JUL	AGO	SET	OCT	
GASTOS NO FINANCIEROS	65,3	74,2	210,2	65,0	51,5	57,1	64,0	60,3	82,3	77,8	68,6	73,9	86,9	GASTOS NO FINANCIEROS
a. GASTOS CORRIENTES	46,9	57,6	91,4	48,6	45,6	46,5	45,5	49,2	49,4	59,6	50,1	50,2	50,0	a. GASTOS CORRIENTES
1. Personal y obligaciones sociales	35,4	43,5	51,9	42,2	37,1	37,6	35,4	39,0	38,0	41,8	37,0	38,1	35,3	1. Personal y obligaciones sociales
2. Pensiones y otras prestaciones sociales	1,7	2,4	2,8	2,5	1,8	1,8	2,3	2,2	2,4	2,4	1,9	2,1	2,1	2. Pensiones y otras prestaciones sociales
3. Bienes y servicios	9,6	11,7	35,1	3,8	6,6	7,0	7,8	7,8	8,8	12,1	10,6	9,7	12,4	3. Bienes y servicios
4. Donaciones y transferencias	0,0	0,0	0,0	0,0	0,0	0,0	0,0	0,0	0,0	0,0	0,0	0,0	0,0	4. Donaciones y transferencias
5. Otros gastos	0,2	-0,1	1,7	0,1	0,1	0,1	0,0	0,2	0,1	3,3	0,6	0,3	0,2	5. Otros gastos
b. GASTOS DE CAPITAL	18,4	16,7	118,8	16,4	6,0	10,6	18,5	11,2	32,9	18,2	18,5	23,7	36,9	b. GASTOS DE CAPITAL
1. Adquisición de activos no financieros	18,4	16,7	118,8	16,4	6,0	10,6	18,5	11,0	31,7	18,2	18,5	22,9	36,9	1. Adquisición de activos no financieros
2. Otros gastos de capital	0,0	0,0	0,0	0,0	0,0	0,0	0,0	0,2		0,0	0,0	0,8	0,0	2. Otros gastos de capital

Fuente: Ministerio de Economía y Finanzas.

Elaboración: BCRP Sucursal Piura. Departamento de Estudios Económicos

ANEXO 6

AMAZONAS: GASTOS NO FINANCIEROS DE LOS GOBIERNOS LOCALES
(Millones de soles)

	2017			2018										
	OCT	NOV	DIC	ENE	FEB	MAR	ABR	MAY	JUN	JUL	AGO	SET	OCT	
GASTOS NO FINANCIEROS	21,6	42,4	82,1	9,1	17,9	29,2	30,0	28,2	43,2	46,5	35,4	35,5	46,7	GASTOS NO FINANCIEROS
a. GASTOS CORRIENTES	8,9	11,7	18,5	6,6	7,0	11,4	10,5	12,3	10,8	12,1	11,3	9,8	11,5	a. GASTOS CORRIENTES
1. Personal y obligaciones sociales	2,2	2,2	3,1	2,5	1,7	2,9	2,4	2,3	2,2	3,2	2,2	2,0	2,4	1. Personal y obligaciones sociales
2. Pensiones y otras prestaciones sociales	0,8	0,8	1,9	0,1	0,2	0,3	0,7	0,8	0,9	0,7	0,7	1,0	1,1	2. Pensiones y otras prestaciones sociales
3. Bienes y servicios	5,8	8,7	13,4	4,0	5,1	8,1	7,3	9,2	6,9	7,8	7,6	6,4	7,8	3. Bienes y servicios
4. Donaciones y transferencias	0,0	0,1	0,0	0,0	0,0	0,0	0,0	0,0	0,6	0,3	0,8	0,3	0,2	4. Donaciones y transferencias
5. Otros gastos	0,0	0,0	0,0	0,0	0,0	0,0	0,0	0,1	0,1	0,1	0,1	0,1	0,1	5. Otros gastos
b. GASTOS DE CAPITAL	12,7	30,7	63,6	2,5	10,8	17,8	19,5	15,8	32,4	34,4	24,2	25,7	35,2	b. GASTOS DE CAPITAL
1. Adquisición de activos no financieros	12,7	30,7	63,6	2,5	10,8	17,8	19,5	15,8	32,4	34,4	24,2	25,7	35,2	1. Adquisición de activos no financieros
2. Otros gastos de capital	0,0	0,0	0,0	0,0	0,0	0,0	0,0	0,0	0,0	0,0	0,0	0,0	0,0	2. Otros gastos de capital

Fuente: Ministerio de Economía y Finanzas.

Elaboración: BCRP Sucursal Piura. Departamento de Estudios Económicos

ANEXO 7

AMAZONAS: CARTERA PESADA EN EL SISTEMA FINANCIERO 1/
(En porcentajes)

ENTIDADES FINANCIERAS	2017					2018								ENTIDADES FINANCIERAS
	SET	OCT	NOV	DIC	ENE	FEB	MAR	ABR	MAY	JUN	JUL	AGO	SET	
A. BANCO DE LA NACIÓN	1,5	1,5	1,5	1,5	1,4	1,4	1,4	1,5	1,5	1,5	1,5	1,5	1,5	A. BANCO DE LA NACIÓN
B. EMPRESAS BANCARIAS	9,5	10,5	10,0	9,3	10,0	10,0	9,0	9,5	9,2	9,3	9,3	9,4	9,3	B. EMPRESAS BANCARIAS
Agrobanco	19,3	27,5	32,6	33,9	36,9	37,8	38,9	40,0	41,5	41,5	44,0	45,8	51,1	Agrobanco
C. INSTITUCIONES DE MICROFINANZAS														C. INSTITUCIONES DE MICROFINANZAS
Cajas municipales	4,9	5,1	6,2	5,7	5,8	5,7	5,6	5,7	5,6	5,8	5,4	5,7	6,1	Cajas municipales
Edpymes	1,5	1,7	1,6	1,7	1,7	1,8	1,8	1,9	2,0	2,1	2,3	2,4	2,0	Edpymes
Empresas financieras	1,2	0,9	0,9	0,6	0,8	0,7	0,9	1,0	1,0	1,5	1,5	1,5	1,7	Empresas financieras
TOTAL	6,8	7,7	8,1	7,7	8,0	7,9	7,5	7,7	7,6	7,6	7,5	7,6	7,9	TOTAL

1/ Cifras preliminares
Fuente: SBS