



BANCO CENTRAL DE RESERVA DEL PERÚ

Piura: Síntesis de Actividad Económica - Diciembre 2018 -

**Departamento de Estudios Económicos
Sucursal Piura**

Febrero de 2019

Actividad Primaria

- En diciembre de 2018, el **sector agropecuario** se contrajo en 10,5 por ciento respecto a similar mes del año previo, debido a la menor producción agrícola (-11,5 por ciento) de productos como limón (-20,5 por ciento), mango (-1,4 por ciento) y uva (-33,4 por ciento). En el año el sector agropecuario creció 11,6 por ciento respecto al año previo.
- En diciembre, la **actividad pesquera** se incrementó en 39,8 por ciento interanual, debido al mayor desembarque de especies para la elaboración de conservas (413,8 por ciento) y de congelado (26,6 por ciento). En 2018, el sector creció 21,7 por ciento, principalmente por el mayor desembarque para congelado (24,3 por ciento).
- En diciembre, la **producción de hidrocarburos** disminuyó 3,9 por ciento interanual, por la menor producción de petróleo crudo (-4,3 por ciento). En 2018, la producción de hidrocarburos en la región se incrementó en 7,8 por ciento, por la mayor extracción de petróleo crudo (8,0 por ciento) y gas natural (4,0 por ciento); en un contexto de mejores precios internacionales de petróleo (US\$ 65 el barril en promedio durante 2018). Cotización precio petróleo WTI (West Texas *Intermediate*).

Otros Indicadores de Actividad Económica

- En diciembre, la **manufactura** se contrajo en 14,0 por ciento interanual, por el menor dinamismo en las ramas primarias (-16,6 por ciento), atenuado parcialmente por el crecimiento de las no primarias (12,8 por ciento). En el año, el sector creció 7,4 por ciento, debido al impulso de la ramas primarias (7,5 por ciento) y no primarias (6,0 por ciento).
- Los despachos de cemento** crecieron 27,5 en el mes y 23,7 por ciento en el año, este último en línea con la mayor inversión pública registrada en Piura (46,2 por ciento).
- En diciembre de 2018, las **exportaciones** de Piura sumaron US\$ 312,3 millones, superiores en 15,7 por ciento a las de similar mes del año previo, por las mayores ventas de productos no tradicionales (12,7 por ciento) y tradicionales (30,2 por ciento). En el año, las exportaciones sumaron US\$ 2 718,6 millones, superiores en 30,0 por ciento a las de 2017.
- En noviembre, el **crédito** aumentó 4,7 por ciento interanual, por el mayor financiamiento a personas (10,9 por ciento) y empresas (0,1 por ciento).

Piura: Otros indicadores de actividad económica

(Variación % respecto a similar mes del año anterior)

	Mar.18	Abr.18	May.18	Jun.18	Jul.18	Ago.18	Set.18	Oct.18	Nov.18	Dic.18
Producción industrial 1/	↑ 46,5	↑ 12,6	↑ 36,8	↑ 5,4	↓ -2,3	↓ -2,5	↓ -6,4	↑ 13,1	↑ 12,0	↓ -14,0
Despachos de cemento 1/	↑ 59,9	↑ 66,7	↑ 17,5	↑ 13,6	↑ 19,6	↑ 2,9	↑ 12,6	↑ 35,8	↑ 35,9	↑ 27,5
Exportaciones 2/	↑ 33,9	↑ 59,3	↑ 55,0	↑ 41,0	↑ 40,3	↑ 29,2	↑ 17,3	↑ 28,2	↑ 21,7	↑ 15,7
Crédito total 2/	↑ 8,9	↑ 6,9	↑ 7,0	↑ 6,8	↑ 5,9	↑ 5,6	↑ 3,9	↑ 4,7	↑ 4,7	n.d.
Inversión pública 1/	↑ 7,5	↑ 80,0	↑ 122,8	↑ 86,3	↑ 40,3	↑ 20,5	↑ 13,2	↑ 67,4	↑ 83,4	↑ 41,4

1/ En términos reales. 2/ En términos nominales.

Fuentes: BCRP-Sucursales, PRODUCE, PETROPERU, Cementos Pacasmayo, SBS, SUNAT y MEF.

En diciembre de 2018, el sector agropecuario se contrajo 10,5 por ciento respecto a similar mes del año previo, debido a la menor producción agrícola (-11,5 por ciento) de productos como limón (-20,5 por ciento), mango (-1,4 por ciento) y uva (-33,4 por ciento). En el año, el sector agropecuario creció 11,6 por ciento respecto a 2017, por la mayor producción agrícola (13,3 por ciento) de productos como arroz cáscara (35,5 por ciento), plátano (53,3 por ciento) y limón (120,8 por ciento), los cuales mostraron una recuperación en sus rendimientos luego de que el año previo fueran afectados por el Niño Costero. Por su parte, la producción pecuaria creció 5,2 por ciento, reflejando la mayor oferta de ave (12,6 por ciento), y leche (10,9 por ciento).

Producción de principales productos agropecuarios 1/ (Toneladas)							
Subsectores	Estructura Porcentual 2017 ^{2/}	Diciembre			Enero - Diciembre		
		2017	2018	Var. %	2017	2018	Var. %
AGRÍCOLA	77,9			-11,5			13,3
Orientada al mercado externo y agroindustria 2/	47,9			-18,0			-0,1
Mango	11,2	97 399	96 032	-1,4	274 074	267 398	-2,4
Uva	23,9	114 914	76 551	-33,4	223 491	167 160	-25,2
Plátano	5,2	18 216	28 158	54,6	204 984	314 303	53,3
Maíz Amarillo Duro	3,0	10 222	13 410	31,2	61 767	46 845	-24,2
Frijol Cauquí	1,0	394	275	-30,2	8 887	3 043	-65,8
Piquillo	0,4	50	9	-82,0	3 815	15 315	301,4
Palta	0,7	152	19	-87,5	8 364	5 266	-37,0
Cacao	0,2	116	135	16,4	599	1 670	178,8
Páprika	0,5	51	8	-84,3	1 011	2 973	194,1
Orientada al mercado intern	30,0			1,1			34,8
Arroz cáscara	23,2	101 320	107 595	6,2	378 864	513 515	35,5
Limón	2,2	15 410	12 244	-20,5	67 137	148 215	120,8
Papa	0,6	2 223	2 119	-4,7	18 681	15 669	-16,1
Arveja G/S	0,4	0	68	n.d.	3 687	2 809	-23,8
Camote	0,4	920	73	-92,1	12 451	6 067	-51,3
Trigo	0,7	0	0	n.d.	11 331	11 126	-1,8
Yuca	0,2	384	1 975	414,3	6 660	6 834	2,6
Cebolla	0,1	0	536	n.d.	3 038	2 817	-7,3
PECUARIO	22,1			0,2			5,2
Ave	10,0	3 484	3 539	1,6	35 247	39 703	12,6
Vacuno	4,9	1 282	1 238	-3,4	15 059	14 014	-6,9
Leche	2,3	2 643	2 833	7,2	37 240	41 316	10,9
Huevo	1,0	324	405	25,1	4 248	4 422	4,1
Ovino	1,2	234	255	9,1	3 399	3 291	-3,2
Porcino	1,7	599	649	8,2	6 319	6 730	6,5
Caprino	0,9	0	0	n.d.	0	0	n.d.
SECTOR AGROPECUARIO	100,00			-10,5			11,6

1/ Cifras preliminares.

2/ Estimado a precios de 2007.

Fuente: Ministerio de Agricultura y Riego.

Elaboración: BCRP, Sucursal Piura. Departamento de Estudios Económicos.

En diciembre 2018, la actividad pesquera se incrementó en 39,8 por ciento interanual, debido al mayor desembarque de especies para la elaboración de conservas (413,8 por ciento) y de congelado (26,6 por ciento), en un contexto de adecuada disponibilidad de pota en Paíta. En el año 2018, el sector creció 21,7 por ciento, principalmente por el mayor desembarque para congelado (24,3 por ciento) ante la mayor disponibilidad de pota en Paíta.

Producción pesquera 1/ (En TM)						
	Diciembre			Enero - Diciembre		
	2017	2018	Var %	2017	2018	Var %
Consumo Humano Directo			29,4			24,1
Congelado	12 224	15 472	26,6	281 372	349 661	24,3
Enlatado	473	2 431	413,8	11 055	25 689	132,4
Consumo Humano Indirecto			n.d.			-13,4
Harina	0	13 486	n.d.	179 111	155 139	-13,4
TOTAL			39,8			21,7

1/ Estimado a precios de 2007.

Fuente: PRODUCE

Elaboración: BCRP Sucursal Piura. Departamento de Estudios Económicos.

En diciembre 2018, la producción de hidrocarburos se redujo en 3,9 por ciento interanual, principalmente por la menor producción de petróleo crudo (-4,3 por ciento), atenuado parcialmente por la mayor producción de gas natural (3,8 por ciento). En el año 2018, la producción de hidrocarburos en la región se incrementó en 7,8 por ciento con respecto a la del año previo, debido a la mayor extracción de petróleo crudo (8,0 por ciento) y gas natural (4,0 por ciento); como resultado de una mayor explotación de pozos petroleros en un contexto de mejores precios internacionales del petróleo (en promedio US\$ 64,8 el barril en 2018, superior a los US\$ 50,9 el barril promedio de 2017).

Producción de Hidrocarburos 1/						
(Var. % real respecto al mismo periodo del año anterior)						
	Diciembre			Enero - Diciembre		
	2017	2018	Var.%	2017	2018	Var.%
GAS NATURAL						
(millones de p3)	1 459	1 514	3,8	15 868	16 500	4,0
GMP	230	180	-22,0	2 660	2 223	-16,4
P. Monterrico	82	53	-35,3	838	884	5,6
Sapet	102	91	-10,1	1 058	1 052	-0,6
CNPC Perú	473	488	3,2	5 176	5 460	5,5
Olympic	280	420	49,9	3 546	4 199	18,4
Savia Perú	293	282	-3,5	2 590	2 681	3,5
PETROLEO CRUDO						
(miles de barriles)	945	905	-4,3	10 403	11 237	8,0
CNPC Perú	405	395	-2,4	4 085	4 827	18,2
P. Monterrico	10	10	-2,3	119	126	5,8
Sapet	110	124	12,8	1 133	1 377	21,6
Olympic	69	60	-13,1	989	716	-27,6
GMP	91	107	17,2	1 146	1 333	16,3
Savia Perú	255	203	-20,2	2 868	2 795	-2,5
TOTAL 1/			-3,9			7,8

FUENTE: PERUPETRO

Elaboración: BCRP, Sucursal Piura. Departamento de Estudios Económicos.

En diciembre 2018, la producción industrial fue inferior en 14,0 por ciento a la de similar mes del año previo, principalmente por el menor dinamismo de las ramas primarias (-16,6 por ciento). En el año 2018 el sector creció 7,4 por ciento respecto al año previo, tanto por el impulso de las ramas primarias (7,5 por ciento) como de las no primarias (6,0 por ciento). En este año, destacó la mayor producción de derivados pesqueros (9,5 por ciento) por una mayor disponibilidad de pota, arroz pilado (35,9 por ciento) ante la mayor producción de arroz cáscara por la mejora de sus rendimientos luego del Niño Costero 2017, productos derivados del petróleo (1,2 por ciento), y cemento (6,8 por ciento).

Producción manufacturera 1/

(Variación % real respecto al mismo periodo del año anterior)

Ramas de actividad	Estructura % 2017 ^{2/}	Variación Anual (%)	
		Diciembre	Enero - Diciembre
MANUFACTURA PRIMARIA	90,7	-16,6	7,5
Derivados pesqueros	33,4	-14,6	9,5
Derivados de petróleo	48,8	-32,2	1,2
Arroz pilado	8,5	108,9	35,9
MANUFACTURA NO PRIMARIA	9,3	12,8	6,0
Cemento	6,6	22,8	6,8
Harina de trigo	2,2	0,0	0,0
Cáscara deshidratada de limón	0,3	-84,6	3,8
Aceite esencial de limón	0,0	n.d.	-36,6
Jugos de fruta	0,1	31,2	71,6
SECTOR MANUFACTURA	100,0	-14,0	7,4

1/ Cifras preliminares.

2/ Estimado a precios de 2007.

Fuente: Empresas industriales, PRODUCE y Petroperú.

Elaboración: BCRP, Sucursal Piura. Departamento de Estudios Económicos.

Crecimiento de la manufactura

(Variación % real respecto al mismo mes del año anterior)

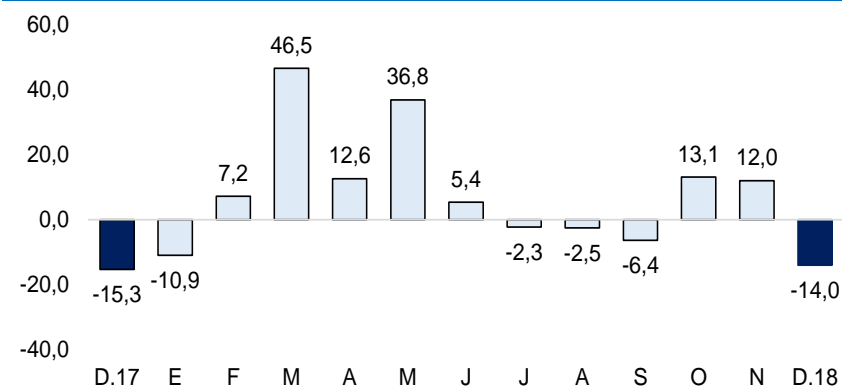

Fuente: Empresas Industriales, PRODUCE y Petroperú.

En el mes bajo análisis, los despachos de cemento crecieron 27,5 por ciento respecto a diciembre de 2017, en línea con la mayor inversión pública registrada en Piura (41,4 por ciento), principalmente en infraestructura vial. En el año 2018, los despachos de cemento crecieron en 23,7 por ciento respecto al año previo, en parte por el impulso de la inversión pública registrada en Piura (46,2 por ciento).

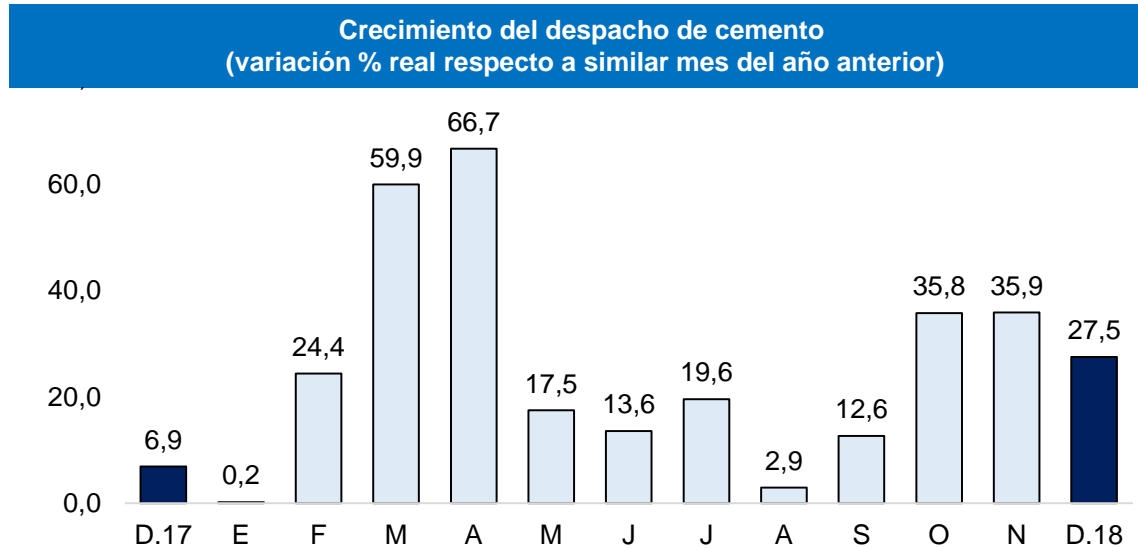

Fuente: BCRP – Sucursal Piura

En noviembre de 2018, los créditos en Piura se incrementaron en 4,7 por ciento interanual, tasa menor a la registrada en noviembre 2017 (8,4 por ciento). En el mes, el crédito en soles creció 5,3 por ciento y en moneda extranjera en 1,4 por ciento. La tasa de dolarización fue 15,3 por ciento.

Crédito

(Saldos a fin de periodo en millones de soles)

	Saldos en millones de soles con TCF 1/		Tasa de crecimiento (%)	
	Oct-18	Nov-18	Mes	12 Meses
POR TIPO DE CRÉDITO				
Empresas	4 065	4 085	0,5	0,1
Personas	3 301	3 398	3,0	10,9
Consumo	2 485	2 553	2,7	10,7
Hipotecario	816	845	3,6	11,2
TOTAL	7 366	7 483	1,6	4,7
POR TIPO DE MONEDA				
MN	6 236	6 339	1,7	5,3
ME (Mill. US\$)	349	353	1,2	1,4

1/ TCF = Tipo de Cambio Fijo (S/ 3,24 por US\$)

Fuente: SBS y AFP.

Elaboración: BCRP, Sucursal Piura. Departamento de Estudios Económicos

- En octubre, la **tasa de morosidad** fue de 6,1 por ciento, 0,3 puntos porcentuales más que igual mes de 2017 y por encima de la mora promedio a nivel nacional (3,7 por ciento). La morosidad de las cajas municipales fue 11,3 por ciento; empresas financieras, 5,1 por ciento; banca múltiple, 4,9 por ciento; Edpymes, 5,3 por ciento y Banco de la Nación, 2,0 por ciento.

Crecimiento del crédito

(Var.% nominal con respecto a similar mes del año anterior)

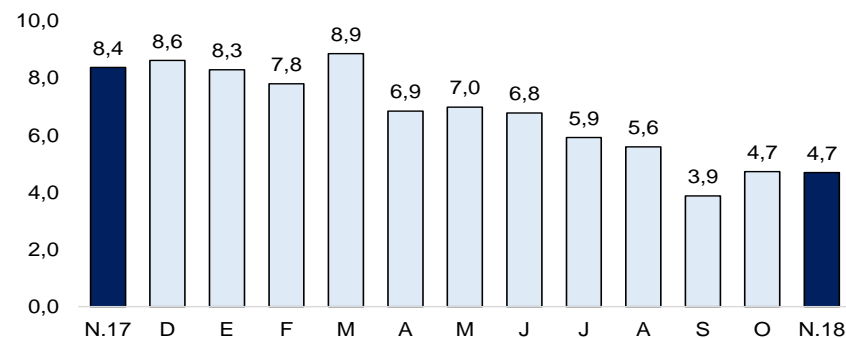

Fuente: SBS y AFP.

Tasa de morosidad 1/

(Porcentaje)

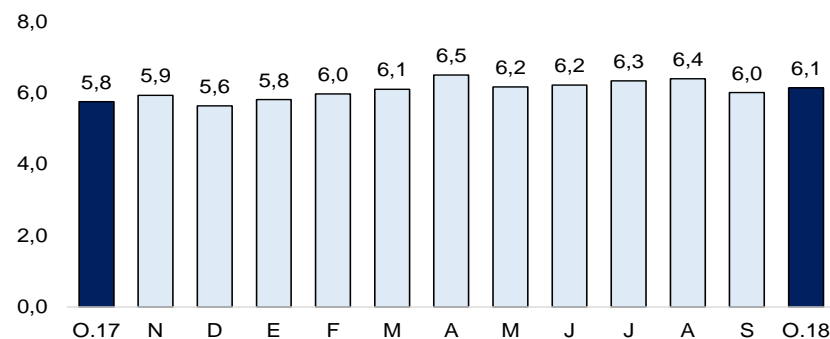

1/ Morosidad = (créditos vencidos + créditos en cobranza judicial) / colocaciones brutas.

Fuente: SBS y AFP.

En noviembre, los depósitos mostraron una expansión interanual de 4,2 por ciento, frente a un crecimiento de 7,5 por ciento en igual mes del año previo. Las captaciones en soles aumentaron en 1,6 por ciento y las de moneda extranjera en 13,1 por ciento.

Depósitos (SalDOS a fin de periodo en millones de soles)

	SalDOS en millones de soles con TCF 1/		Tasa de crecimiento (%)	
	Oct-18	Nov-18	Mes	12 Meses
POR TIPO DE DEPÓSITO				
Vista	934	1 019	9,1	26,3
Ahorro	1 520	1 525	0,3	15,5
Plazo	1 987	1 987	0,0	-10,5
TOTAL	4 441	4 531	2,0	4,2
POR TIPO DE MONEDA				
MN	3 362	3 427	1,9	1,6
ME (Mill. US\$)	333	341	2,3	13,1

1/ TCF = Tipo de Cambio Fijo (S/ 3,24 por US\$)

Fuente: SBS y AFP.

Elaboración: BCRP, Sucursal Piura. Departamento de Estudios Económicos

Crecimiento de los depósitos (Var.% nominal con respecto a similar mes del año anterior)

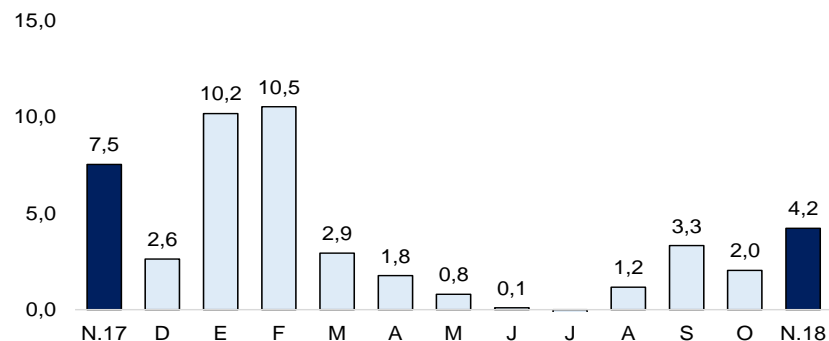

Fuente: SBS y AFP.

En diciembre, la inversión pública en Piura fue S/ 489,7 millones, mayor en 41,4 por ciento interanual en términos reales, principalmente por la mayor inversión pública a nivel de Gobierno Regional (133,5 por ciento) en infraestructura vial (235,3 por ciento). En el año, la inversión pública fue S/ 2 053,4 millones, mayor en 46,2 por ciento respecto al año previo. En este año, destacó la mayor inversión pública del Gobierno Regional (152,4 por ciento), principalmente en obras viales (de S/ 44,8 millones en 2017 a S/ 204,2 millones en 2018) y agrícolas (de S/ 47,2 millones en 2017 a S/ 144,0 millones en 2018).

Inversión pública 1/ (En millones de soles)

	DICIEMBRE			ENERO - DICIEMBRE		
	2017	2018	Var.% real	2017	2018	Var.% real
Gobierno Nacional	65	125	87,5	394	573	43,3
Gobierno Regional	78	187	133,5	268	687	152,4
Gobiernos Locales	195	177	-11,0	721	793	8,3
Inversión Pública	339	490	41,4	1 383	2 053	46,2

1/ Información actualizada al 31 de diciembre de 2018

2/ Comprende el gasto en remuneraciones, pensiones, bienes y servicios.

Fuente: MEF

Elaboración: BCRP - Sucursal Piura. Departamento de Estudios Económicos.

Crecimiento de la inversión pública (Var.% real con respecto a similar mes del año anterior)

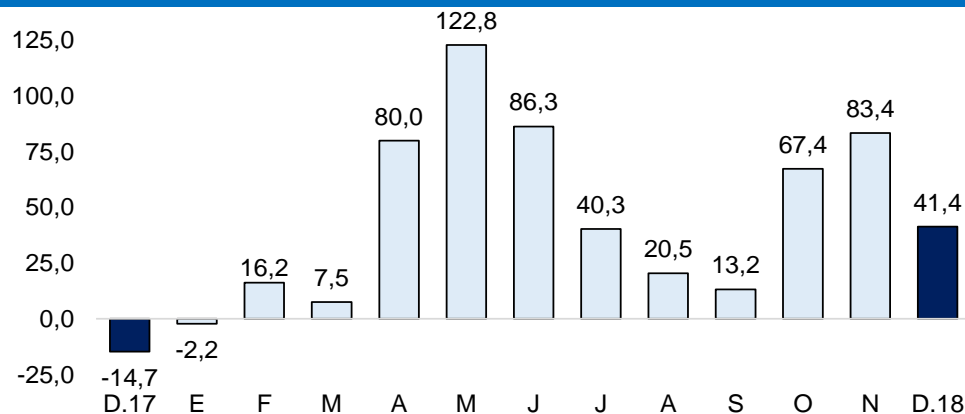

Fuente: MEF.

- En 2018, se ejecutó el **62,2 por ciento del Presupuesto Institucional Modificado (PIM)**, ascendente a S/ 3 302 millones. El Gobierno Nacional registró un avance del 73,4 por ciento; el Regional, del 54,1 por ciento y las municipalidades del 59,6 por ciento.
- En diciembre, la inversión pública del **Gobierno Nacional** aumentó 87,5 por ciento interanual, principalmente en obras viales (de S/ 14,4 millones en diciembre 2017 a S/ 55,5 millones en diciembre 2018). En el mes y año, destacaron: la rehabilitación y mejoramiento de la carretera Emp. PE-1NJ Huancabamba, con S/ 43,1 millones y S/ 91,6 millones en el año (99,9 por ciento de su PIM); y la rehabilitación del Eje Vial N° 01 Piura-Guayaquil, Perú-Ecuador, con S/ 13,9 millones y S/ 53,5 millones en el año (98,8 por ciento de su PIM).
- En el mes, la inversión pública del **Gobierno Regional** creció 133,5 por ciento interanual, principalmente en obras viales (de S/ 12,9 millones en diciembre 2017 a S/ 43,3 millones en diciembre 2018). A nivel de proyectos destacó: el “Mejoramiento de los servicios de salud del establecimiento Jesús Guerrero Cruz”, con S/ 19,3 millones (64,7 por ciento de su PIM).