



BANCO CENTRAL DE RESERVA DEL PERÚ

Piura: Síntesis de Actividad Económica - Mayo 2018 -

**Departamento de Estudios Económicos
Sucursal Piura**

Julio de 2018

Actividad Primaria

- En mayo, el **sector agropecuario** decreció 8,6 por ciento respecto a similar mes del año anterior, principalmente por la nula producción de vid y frijol caupí, así como por la disminución en la producción de carne de vacuno.
- En el mes bajo análisis, la **actividad pesquera** creció 21,0 por ciento respecto de mayo 2017, debido al mayor desembarque para congelados (31,7 por ciento) y enlatado (141,4 por ciento), en un contexto de mayor disponibilidad de pota y perico en Paita.
- La producción de **hidrocarburos** creció en 10,6 por ciento interanual, por la mayor extracción de petróleo crudo (11,0 por ciento) y gas natural (2,7 por ciento).

Otros Indicadores de Actividad Económica

- En mayo, la **producción industrial** creció 37,6 por ciento, debido a la mayor actividad en la rama primaria (40,6 por ciento) y en la rama no primaria (8,8 por ciento). En el mes, destacó la mayor producción de derivados pesqueros (13,2 por ciento), arroz pilado (69,1 por ciento) y derivados de petróleo (81,5 por ciento)
- En el mes bajo análisis, **los despachos de cemento** mostraron un crecimiento de 17,5 por ciento interanual, en línea con la mayor inversión pública en Piura (122,8 por ciento).
- En el mes bajo análisis, las **exportaciones** de Piura sumaron US\$ 214,8 millones, superiores en 54,1 por ciento a las de similar mes del año previo, por las mayores ventas de productos tradicionales (30,2 por ciento) y no tradicionales (64,5 por ciento).
- En el mes bajo análisis, **el crédito** aumentó 7,0 por ciento interanual, por el mayor financiamiento a personas (9,9 por ciento) y empresas (4,8 por ciento).

Piura: Otros indicadores de actividad económica

(Variación % respecto a similar mes del año anterior)

	Ago.17	Set.17	Oct.17	Nov.17	Dic.17	Ene.18	Feb.18	Mar.18	Abr.18	May.18
Producción industrial 1/	↓ -16,1	↓ -34,2	↓ -18,9	↓ -21,7	↓ -15,3	↓ -9,9	↑ 7,5	↑ 48,2	↑ 13,4	↑ 37,6
Despachos de cemento 1/	↑ 2,8	↑ 4,9	↓ -4,1	↑ 4,3	↑ 6,9	↑ 0,2	↑ 24,4	↑ 59,9	↑ 66,7	↑ 17,5
Exportaciones 2/	↑ 32,5	↓ -22,6	↓ -3,4	↓ -14,3	↓ -17,2	↑ 22,8	↑ 18,7	↑ 33,8	↑ 59,1	↑ 54,1
Crédito total 2/	↑ 7,6	↑ 8,4	↑ 7,9	↑ 8,4	↑ 8,6	↑ 8,3	↑ 7,8	↑ 8,9	↑ 6,9	↑ 7,0
Inversión pública 1/	↑ 34,7	↑ 42,8	↑ 15,1	↑ 13,7	↓ -14,7	↓ -2,2	↑ 16,2	↑ 7,5	↑ 80,0	↑ 122,8

1/ En términos reales. 2/ En términos nominales.

Fuentes: BCRP-Sucursales, PRODUCE, PETROPERU, Cementos Pacasmayo, SBS, SUNAT y MEF.

En mayo de 2018, el sector agropecuario decreció 8,6 por ciento respecto a similar mes del año anterior, debido tanto a la menor producción agrícola (-19,3 por ciento) como pecuaria (-2,2 por ciento). Contribuyeron a la caída la nula producción de vid y frijol caupí en el presente mes, así como la disminución en la producción de la carne de vacuno (-13,3 por ciento).

Producción de principales productos agropecuarios 1/ (Toneladas)

Subsectores	Estructura Porcentual 2013 1/	Mayo			Enero - Mayo		
		2017	2018	Var.%	2017	2018	Var.%
AGRÍCOLA	69,7			-19,3			19,4
Orientada al mercado externo y agroindustria 1/	40,5			-39,5			-2,4
Mango	14,4	0	30	n.d.	153 669	155 998	1,5
Vid	12,8	7 890	0	-100,0	16 134	24	-99,9
Plátano	8,0	14 196	26 224	84,7	81 834	130 596	59,6
Maíz Amarillo Duro	3,0	1 347	136	-89,9	8 270	4 871	-41,1
Frijol Caupí	0,2	5 637	0	-100,0	7 555	96	-98,7
Piquillo	0,2	0	0	n.d.	1 305	11 000	742,9
Palta	0,1	3 886	3 727	-4,1	4 589	4 722	2,9
Cacao	0,1	103	228	121,4	272	739	171,7
Páprika	0,0	0	20	-81,5	304	1 711	-81,5
Orientada al mercado interno 1/	29,2			79,0			107,0
Arroz	20,5	4 283	2 817	-34,2	36 358	65 563	80,3
Limón	4,0	4 781	14 368	200,5	31 279	88 898	184,2
Papa	1,0	1 076	1 049	-2,5	5 304	6 294	18,7
Arveja G/S	0,5	0	0	n.d.	26	62	138,5
Camote	0,5	7	38	442,9	4 707	2 621	-44,3
Trigo	0,5	0	0	n.d.	74	2	-97,3
Yuca	0,4	408	552	35,3	1 776	1 998	12,5
Cebolla	0,1	0	0	n.d.	0	323	n.d.
PECUARIO	30,3			-2,2			3,2
Carne de Ave	11,2	3 163	3 412	7,9	13 897	15 602	12,3
Carne de vacuno	8,4	1 317	1 141	-13,3	5 963	5 728	-3,9
Leche	2,5	4 071	3 960	-2,7	16 828	14 682	-12,8
Huevo	1,1	364	354	-2,8	1 929	1 725	-10,6
Carne de Ovino	2,4	313	305	-2,4	1 414	1 644	16,3
Carne de Porcino	2,9	570	537	-5,8	2 574	2 420	-6,0
Carne de Caprino	1,9	300	272	-9,1	1 401	1 248	-10,9
SECTOR AGROPECUARIO	100,00			-8,6			10,4

1/ Estimado a precios de 2007

Fuente: Ministerio de Agricultura y Riego

Elaboración: BCRP, Sucursal Piura. Departamento de Estudios Económicos

En mayo, la actividad pesquera creció 21,0 por ciento respecto a mayo de 2017, por el mayor desembarque para congelado (31,7 por ciento) y enlatado (141,4 por ciento), en un contexto de mayor disponibilidad de pota y perico en Paita. En tanto, en el mes bajo análisis el desembarque para harina fue inferior en 29,2 por ciento..

Producción pesquera 1/ (En TM)

	MAYO			ENERO - MAYO		
	2017	2018	Var %	2017	2018	Var %
Consumo Humano Directo			31,1			32,8
Congelado	33 093	43 593	31,7	156 099	209 869	34,4
Enlatado	966	2 333	141,4	4 340	9 231	112,7
Fresco 2/	4 000	4 000	0,0	20 000	20 000	0,0
Curado 2/	100	100	0,0	500	500	0,0
Consumo Humano Indirecto			-29,2			7,9
Harina	61 877	43 838	-29,2	96 947	104 606	7,9
TOTAL			21,0			31,2

1/ Estimado a precios de 2007. Cifras preliminares.

2/ Información estimada en base a la proporcionada por la Gerencia Regional de la Producción – Piura.

Fuente: Ministerio de la Producción.

Elaboración: BCRP, Sucursal Piura. Departamento de Estudios Económicos.

En mayo 2018, la producción de hidrocarburos creció 10,6 por ciento por la mayor extracción de petróleo crudo (11,0 por ciento) y gas natural (2,7 por ciento); en un contexto de mejores precios internacionales de este *commodity* (el WTI de un promedio de US\$ 51 el barril en 2017 a US\$ 65 el barril en enero-mayo de 2018). En tanto, en términos acumulados, la producción de hidrocarburos en la región se incrementó en 10,6 por ciento, por la mayor extracción de petróleo crudo (10,7 por ciento) y gas natural (9,1 por ciento).

Producción de Hidrocarburos 1/ (Var. % real respecto al mismo periodo del año anterior)						
	Mayo			Enero - Mayo		
	2017	2018	Var.%	2017	2018	Var.%
GAS NATURAL						
(millones de p3)	1 318	1 353	2,7	5 984	6 531	9,1
GMP	202	180	-10,8	1 056	939	-11,1
P. Monterrico	66	74	11,7	282	370	31,3
Sapet	90	74	-17,3	375	439	17,0
CNPC Perú	422	445	5,4	2 074	2 152	3,8
Olympic	354	398	12,4	1 428	1 867	30,7
Savia Perú	184	182	-1,1	769	765	-0,6
PETROLEO CRUDO						
(miles de barriles)	859	954	11,0	4 159	4 602	10,7
CNPC Perú	326	401	23,1	1 553	1 943	25,1
P. Monterrico	10	10	9,1	44	52	18,5
Sapet	98	111	13,0	420	559	33,0
Olympic	90	59	-34,6	475	300	-36,9
GMP	97	123	27,1	478	531	11,0
Savia Perú	233	243	4,7	1 163	1 191	2,5
TOTAL 1/			10,6			10,6

1/ Variación porcentual en términos reales, estimado a precios de 2007.

Fuente: PERUPETRO.

Elaboración: BCRP, Sucursal Piura. Departamento de Estudios Económicos.

En mayo, la producción industrial creció 37,6 por ciento, tanto por la mayor actividad en la rama primaria (40,6 por ciento) como en la no primaria (8,8 por ciento). En el mes, destacó la mayor producción de derivados pesqueros (13,2 por ciento), arroz pilado (69,1 por ciento), derivados de petróleo (81,5 por ciento) y cemento (19,1 por ciento).

Producción manufacturera 1/

(Variación % real respecto al mismo periodo del año anterior)

Ramas de actividad	Estructura % 2014 ^{2/}	Variación Anual (%)	
		Mayo	Enero - Mayo
MANUFACTURA PRIMARIA	96,4	40,6	17,3
Derivados pesqueros	51,9	13,2	12,6
Derivados de petróleo	38,2	81,5	22,2
Arroz pilado	5,8	69,1	19,2
MANUFACTURA NO PRIMARIA	3,6	8,8	12,5
Jugos de fruta	0,2	126,9	54,3
Harina de trigo	1,6	0,1	-0,2
Hilados de algodón	1,6	n.d.	n.d.
Aceite esencial de limón	0,0	-80,0	-32,8
Cáscara deshidratada de limón	0,2	-75,5	-29,7
Cemento	0,0	19,1	19,8
SECTOR MANUFACTURA	100,0	37,6	16,9

1/ Cifras preliminares.

2/ Estimado a precios de 2007.

Fuente: Empresas industriales, PRODUCE y Petroperú.

Elaboración: BCRP, Sucursal Piura. Departamento de Estudios Económicos.

Crecimiento de la manufactura

(Variación % real respecto al mismo mes del año anterior)

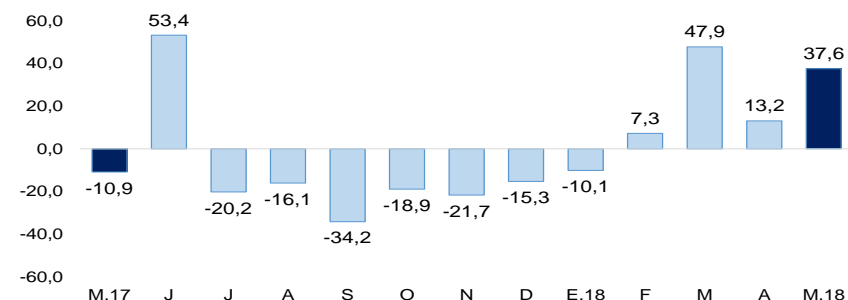

Fuente: Empresas Industriales, PRODUCE y Petroperú.

En el mes bajo análisis, los despachos de cemento crecieron 17,5 por ciento respecto a mayo de 2017, en línea con la mayor inversión pública registrada en Piura (122,8 por ciento), principalmente en infraestructura agrícola y educativa

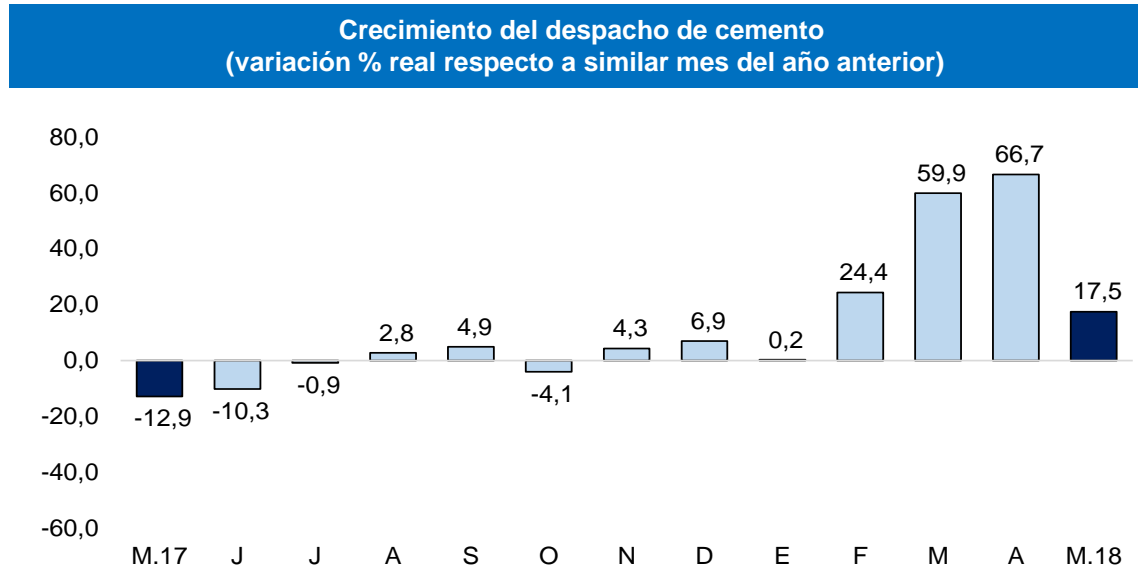

Fuente: Empresas privadas.

En mayo, los créditos en Piura se incrementaron en 7,0 por ciento interanual, tasa menor a la registrada en mayo 2017 (9,0 por ciento). En el mes, el crédito en soles creció 7,0 por ciento y en moneda extranjera en 6,8 por ciento. La tasa de dolarización fue 15,1 por ciento.

Crédito

(Saldos a fin de periodo en millones de soles)

	Saldos en millones de soles con TCF 1/		Tasa de crecimiento (%)	
	Abr-18	May-18	Mes	12 Meses
POR TIPO DE CRÉDITO				
Empresas	3 997	4 020	0,6	4,8
Personas	3 156	3 180	0,8	9,9
Consumo	2 376	2 393	0,7	10,3
Hipotecario	781	787	0,8	8,6
TOTAL	7 154	7 200	0,6	7,0
POR TIPO DE MONEDA				
MN	6 079	6 112	0,5	7,0
ME (Mill. US\$)	332	336	1,3	6,8

1/ TCF = Tipo de Cambio Fijo (S/ 3,24 por US\$)

Fuente: SBS y AFP.

Elaboración: BCRP, Sucursal Piura. Departamento de Estudios Económicos

- En abril, la **tasa de morosidad** fue de 6,5 por ciento, 0,5 puntos porcentuales más que igual mes de 2017 y por encima de la mora promedio a nivel nacional (3,6 por ciento). La morosidad de las cajas municipales fue 10,2 por ciento; empresas financieras, 5,4 por ciento; banca múltiple, 5,7 por ciento; Edpymes, 6,5 por ciento y Banco de la Nación, 1,8 por ciento.

Crecimiento del crédito

(Var.% nominal con respecto a similar mes del año anterior)

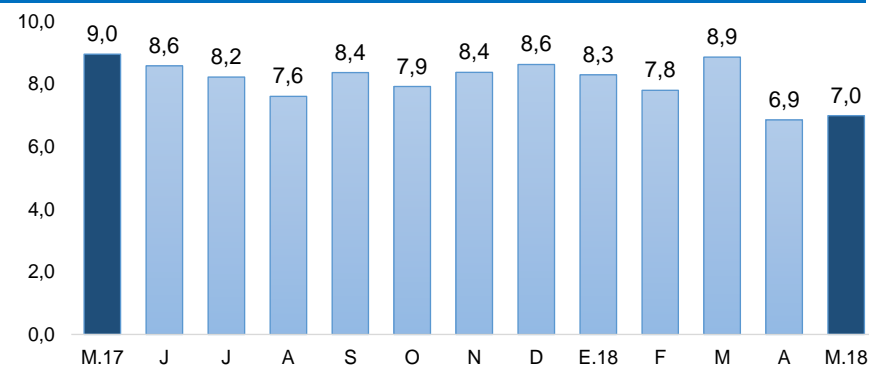

Fuente: SBS y AFP.

Tasa de morosidad 1/

(Porcentaje)

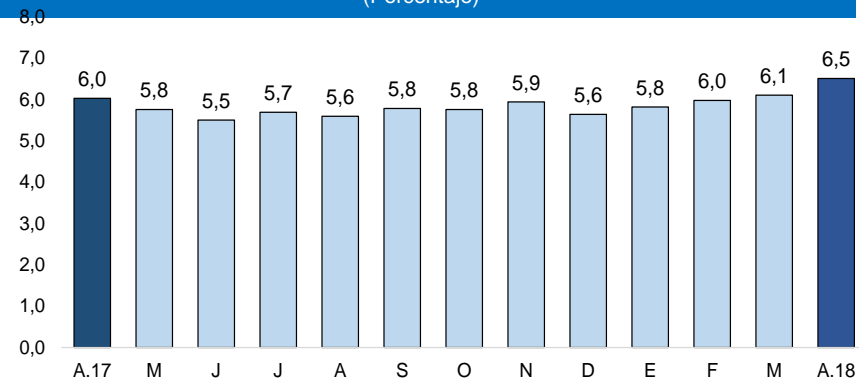

1/ Morosidad = (créditos vencidos + créditos en cobranza judicial) / colocaciones brutas.

Fuente: SBS y AFP.

En mayo, los depósitos mostraron una expansión interanual de 0,8 por ciento, frente a un crecimiento de 13,8 por ciento en igual mes del año previo. Las captaciones en soles crecieron en uno por ciento y las de moneda extranjera en 0,3 por ciento.

Depósitos (SalDOS a fin de periodo en millones de soles)

	SalDOS en millones de soles con TCF 1/		Tasa de crecimiento (%)	
	Abr-18	May-18	Mes	12 Meses
POR TIPO DE DEPÓSITO				
Vista	960	961	0,1	13,5
Ahorro	1 476	1 458	-1,3	13,0
Plazo	2 013	2 062	2,4	-10,7
TOTAL	4 449	4 480	0,7	0,8
POR TIPO DE MONEDA				
MN	3 434	3 411	-0,6	1,0
ME (Mill. US\$)	313	330	5,2	0,3

1/ TCF = Tipo de Cambio Fijo (S/ 3,24 por US\$)

Fuente: SBS y AFP.

Elaboración: BCRP, Sucursal Piura. Departamento de Estudios Económicos

Crecimiento de los depósitos (Var.% nominal con respecto a similar mes del año anterior)

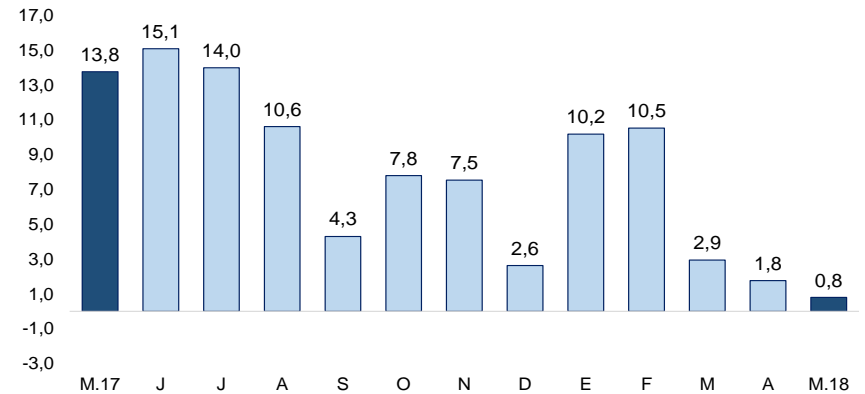

Fuente: SBS y AFP.

En mayo, la inversión pública fue S/ 133 millones, superior en 122,8 por ciento en términos reales a la de mayo 2017. En el mes se incrementó principalmente la inversión del Gobierno Regional (302,5 por ciento) en obras infraestructura agrícola (de S/ 0,6 millones en mayo 2017 a S/ 13,7 millones en mayo 2018) y en instalaciones educativas (de S/ 2,7 millones en mayo 2017 a S/ 7,0 millones en mayo 2018).

Inversión pública 1/ (En millones de soles)

	MAYO			ENERO - MAYO		
	2017	2018	Var.% real	2017	2018	Var.% real
Gobierno Nacional	8	29	282,7	116	130	11,2
Gobierno Regional	11	46	302,5	51	161	212,3
Gobiernos Locales	40	57	41,4	176	199	12,0
Inversión Pública	59	133	122,8	344	491	41,6

1/ Información actualizada al 31 de mayo de 2018

2/ Comprende el gasto en remuneraciones, pensiones, bienes y servicios.

Fuente: MEF

Elaboración: BCRP - Sucursal Piura. Departamento de Estudios Económicos.

Crecimiento de la inversión pública (Var.% real con respecto a similar mes del año anterior)

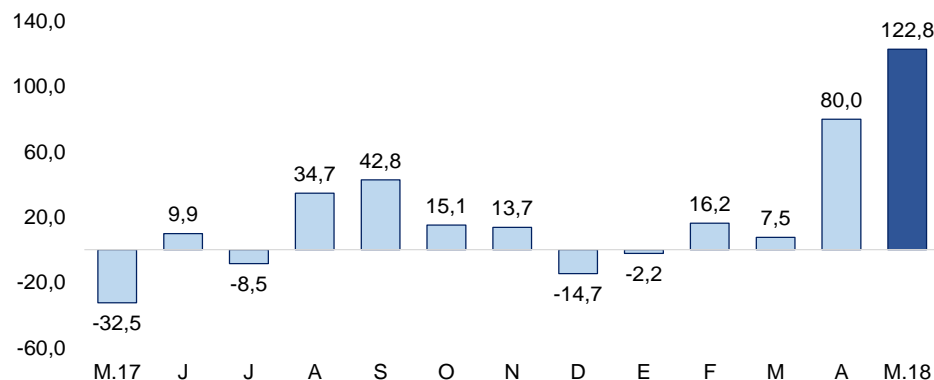

Fuente: MEF.

- Hasta mayo, el **avance de la inversión pública** fue de 20,3 por ciento del Presupuesto Institucional Modificado (PIM), ascendente a S/ 2 385 millones. El Gobierno Nacional ejecutó el 18,3 por ciento; el Regional el 16,5 por ciento y las municipalidades el 27,8 por ciento.
- En el mes, la inversión pública del **Gobierno Nacional** creció 282,7 por ciento, principalmente en infraestructura vial (de S/ 0,4 millones en mayo 2017 a S/ 10,0 millones en mayo de 2018). En el mes, destacó la Construcción de la segunda calzada de la carretera Piura-Paita, con S/ 7,1 millones en el mes y S/ 20,9 millones en el año (avance de 65,9 por ciento de su PIM); y la ampliación y mejoramiento de la PTAR San Martín, con S/ 4,8 millones en el mes y S/ 18,5 millones en el año (32,6 por ciento de su PIM).
- En mayo, la inversión pública del **Gobierno Regional** aumentó 302,5 por ciento interanual, principalmente en instalaciones educativas (de S/ 2,7 millones en mayo 2017 a S/ 7,0 millones en mayo de 2018) y agrícola (de S/ 0,6 millones en mayo 2017 a S/ 13,7 millones en mayo 2018). En el mes destacó el afianzamiento del reservorio Poechos, con S/ 8,6 millones en el mes y S/ 26,0 millones en el año (23,3 por ciento de su PIM); y la ampliación y mejoramiento de la I.E. N° 15187 Federico Helguero Seminario, con S/ 4,4 millones en el mes y en el año (15,6 por ciento de su PIM).