



BANCO CENTRAL DE RESERVA DEL PERÚ

Piura: Síntesis de Actividad Económica - Febrero 2018 -

**Departamento de Estudios Económicos
Sucursal Piura**

Martes, 29 de Mayo del 2018

En febrero de 2018, las actividades primarias mostraron un desempeño positivo: el sector agropecuario creció 11,9 por ciento, la actividad pesquera se expandió 42,2 por ciento, y la extracción de hidrocarburos aumentó en 6,3 por ciento.

Actividad Primaria

- En febrero, el **sector agropecuario** creció en 11,9 por ciento respecto a similar mes del año anterior, principalmente por la mayor producción agrícola de limón (136,5 por ciento) y plátano (48,2 por ciento), cultivos que vienen recuperado sus rendimientos afectados por el Niño Costero del año previo.
- En el mes bajo análisis, la **actividad pesquera** creció en 42,2 por ciento respecto a similar mes del año 2017, debido al mayor desembarque para congelados (43,4 por ciento) por la mayor disponibilidad de pota y de especies para enlatado (200,0 por ciento).
- La producción de **hidrocarburos** creció 6,3 por ciento interanual, por la mayor extracción de petróleo crudo (6,4 por ciento) y gas natural (5,1 por ciento), debido a la mayor inversión en explotación del petróleo crudo en un contexto de mejores precios a nivel internacional.

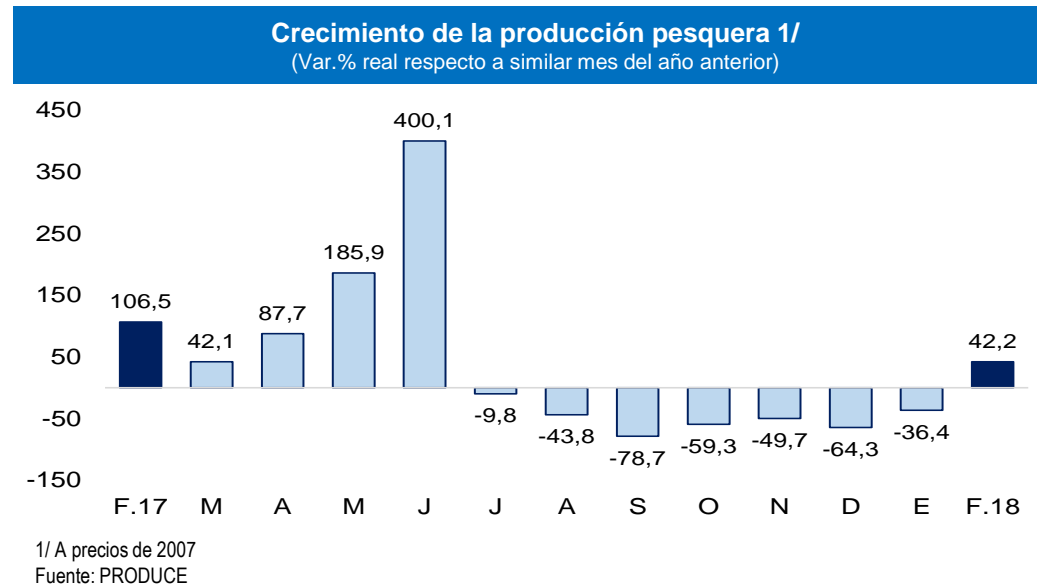

Los otros indicadores de la actividad económica de la región mostraron un comportamiento positivo, aumentaron las exportaciones (18,7 por ciento), inversión pública (16,2 por ciento), los despachos de cemento (24,4 por ciento) y la producción industrial (2,6 por ciento).

- En febrero, la **manufactura** creció 2,6 por ciento, principalmente en la rama primaria (2,9 por ciento), la cual compensó la menor actividad en la no primaria (-1,0 por ciento). En el primer caso, la mayor producción se dio en refinación petrolera (17,7 por ciento) y en arroz pilado (18,9 por ciento), ésta última en parte por la mejora en los rendimientos de cosecha.
- En febrero de 2018, las **exportaciones** de Piura sumaron US\$ 202,8 millones, superiores en 18,7 por ciento a las de similar mes del año previo, debido a las mayores ventas de productos no tradicionales (26,1 por ciento), que compensaron los menores envíos tradicionales (-7,2 por ciento).
- En el mes bajo análisis, los **despachos de cemento** mostraron un crecimiento de 24,4 por ciento interanual, en línea con la mayor inversión pública en Piura (16,2 por ciento). En el mes bajo análisis, el **crédito** aumentó 7,8 por ciento interanual, principalmente por el mayor financiamiento a personas (8,8 por ciento).

Otros indicadores de actividad económica

(Variación % respecto a similar mes del año anterior)

	Jun.17	Jul.17	Ago.17	Set.17	Oct.17	Nov.17	Dic.17	Ene.18	Feb.18
Producción industrial 1/	↑ 53,6	↓ -20,2	↓ -16,1	↓ -34,1	↓ -18,9	↓ -21,7	↓ -18,1	↓ -22,0	↑ 2,6
Despachos de cemento 1/	↓ -9,9	↓ -2,0	↑ 2,8	↑ 5,0	↓ -3,9	↑ 4,3	↑ 6,9	↑ 0,2	↑ 24,4
Exportaciones 2/	↑ 64,7	↑ 31,4	↑ 32,5	↓ -22,6	↓ -3,4	↓ -14,3	↓ -17,2	↑ 22,8	↑ 18,7
Crédito total 2/	↑ 8,6	↑ 8,2	↑ 7,6	↑ 8,4	↑ 7,9	↑ 8,4	↑ 8,6	↑ 8,3	↑ 7,8
Inversión pública 1/	↑ 9,9	↓ -8,5	↑ 34,7	↑ 42,8	↑ 15,1	↑ 13,7	↓ -14,7	↓ -2,2	↑ 16,2

1/ En términos reales. 2/ En términos nominales.

Fuentes: BCRP-Sucursales, PRODUCE, PETROPERU, Cementos Pacasmayo, SBS, SUNAT y MEF.

En febrero de 2018, el sector agropecuario se expandió 11,9 por ciento respecto a similar mes del año anterior, debido a la mayor producción agrícola (29,9 por ciento) y pecuaria (2,3 por ciento). En el mes destacó la mayor producción de limón (136,5 por ciento) y plátano (48,2 por ciento), que compensaron la caída en maíz amarillo duro (-63,2 por ciento).

Producción de principales productos agropecuarios 1/							
(Toneladas)							
Subsectores	Estructura Porcentual 2013 1/	Febrero			Enero - Febrero		
		2017	2018	Var.%	2017	2018	Var.%
AGRÍCOLA	69,7			29,9			15,0
Orientada al mercado externo y agroindustria 1/	40,5			11,7			-3,8
Mango	14,4	21 027	20 282	-3,5	153 655	155 860	1,4
Vid	12,8	0	12	n.d.	8 244	24	-99,7
Plátano	8,0	18 323	27 150	48,2	43 798	53 177	21,4
Maíz Amarillo Duro	3,0	2 354	867	-63,2	6 347	4 716	-25,7
Frijol Cauquí	0,2	22	0	-100,0	238	118	-50,4
Piquillo	0,2	0	0	n.d.	1 305	11 000	742,9
Palta	0,1	7	10	42,9	67	41	-38,8
Cacao	0,1	0	110	n.d.	0	209	n.d.
Páprika	0,0	0	499	-81,5	304	1 691	-81,5
Orientada al mercado interno 1/	29,2			123,0			103,8
Arroz	20,5	0	4 962	n.d.	32 075	62 743	95,6
Limón	4,0	7 320	17 311	136,5	14 397	34 767	141,5
Papa	1,0	970	1 035	6,7	2 709	2 744	1,3
Arveja G/S	0,5	8	0	-100,0	26	0	-100,0
Camote	0,5	0	36	n.d.	706	2 573	264,4
Trigo	0,5	0	0	n.d.	4	2	-50,0
Yuca	0,4	138	744	439,1	515	1 046	103,1
Cebolla	0,1	0	60	n.d.	0	223	n.d.
PECUARIO	30,3			2,3			2,8
Carne de Ave	11,2	2 763	2 979	7,8	5 536	6 067	9,6
Carne de vacuno	8,4	1 075	1 085	0,9	2 134	2 136	0,1
Leche	2,5	2 916	2 577	-11,6	5 566	5 170	-7,1
Huevo	1,1	396	340	-14,3	769	667	-13,3
Carne de Ovino	2,4	254	262	2,9	516	501	-3,0
Carne de Porcino	2,9	425	396	-6,7	1 006	974	-3,1
Carne de Caprino	1,9	259	253	-2,3	523	519	-0,7
SECTOR AGROPECUARIO	100,00			11,9			10,2

1/ A precios de 2007

Fuente: Ministerio de Agricultura y Riego

Elaboración: BCRP, Sucursal Plura. Departamento de Estudios Económicos

En febrero, la actividad pesquera creció en 42,2 por ciento respecto a similar mes del año anterior, debido al mayor desembarque de especies para congelado (43,4 por ciento) y para enlatado (200,0 por ciento). En el primer caso, el aumento obedece a una mayor disponibilidad de pota en Paita.

Producción pesquera 1/ (En TM)						
	FEBRERO			ENERO - FEBRERO		
	2017	2018	Var %	2017	2018	Var %
Consumo Humano Directo			42,2			0,2
Congelado	32 253	46 242	43,4	69 507	68 328	-1,7
Enlatado	834	2 502	200,0	1 700	3 614	112,7
Fresco 2/	4 000	4 000	0,0	8 000	8 000	0,0
Curado 2/	100	100	0,0	200	200	0,0
Consumo Humano Indirecto			n.d.			-33,0
Harina	0	0	n.d.	29 936	20 051	-33,0
TOTAL			42,2			-1,3

1/ A precios de 2007. Cifras preliminares

2/ Información estimada en base a la proporcionada por la Gerencia Regional de la Producción - Piura

Fuente: Ministerio de la Producción

Elaboración: BCRP Sucursal Piura. Departamento de Estudios Económicos.

En febrero 2018, la producción de hidrocarburos creció 6,3 por ciento por la mayor extracción de petróleo crudo (6,4 por ciento) y gas natural (5,1 por ciento). Por otro lado, en enero-febrero de 2018, la producción de hidrocarburos en la región se incrementó en 3,4 por ciento, por la mayor extracción de petróleo crudo (3,2 por ciento) y gas natural (6,9 por ciento); esto producto de una mayor inversión en explotación en el contexto de mejora de precios a nivel internacional para este *commodity*.

Producción de Hidrocarburos 1/						
<i>(Var. % real respecto al mismo periodo del año anterior)</i>						
	Febrero			Enero - Febrero		
	2017	2018	Var.%	2017	2018	Var.%
GAS NATURAL						
(millones de p3)	1 181	1 240	5,1	2 455	2 624	6,9
GMP	226	176	-22,2	453	390	-13,9
P. Monterrico	56	74	31,6	127	155	21,2
Sapet	76	84	11,5	128	184	43,5
CNPC Perú	401	388	-3,2	872	833	-4,5
Olympic	294	348	18,1	562	731	30,0
Savia Perú	128	171	33,7	313	331	5,9
PETROLEO CRUDO						
(miles de barriles)	695	740	6,4	1 553	1 603	3,2
CNPC Perú	283	350	23,7	630	751	19,3
P. Monterrico	7	10	38,7	18	22	19,3
Sapet	70	107	52,7	174	213	22,4
Olympic	88	53	-40,5	198	118	-40,6
GMP	28	18	-36,9	60	45	-25,7
Savia Perú	214	199	-7,4	462	445	-3,7
TOTAL 1/			6,3			3,4

1/ Variación porcentual en terminos reales a precios de 2007

FUENTE: PERUPETRO

Elaboración: BCRP Sucursal Piura.

En febrero, la producción industrial aumentó en 2,6 por ciento, por la mayor producción en el subsector primario (2,9 por ciento), que compensó la menor actividad no primaria (-1,0 por ciento). En el primer caso, la mayor producción se dio en la refinación de petróleo (17,7 por ciento) y arroz pilado (18,9 por ciento), ésta última en parte por la mejora en los rendimientos de cosecha. En tanto, la menor producción en la rama no primaria obedece principalmente a la menor producción de productos derivados de limón (-27,9 por ciento).

Producción manufacturera 1/

(Variación % real respecto al mismo periodo del año anterior)

Ramas de actividad	Estructura % 2014 ^{2/}	Variación Anual (%)	
		Febrero	Enero - Febrero
MANUFACTURA PRIMARIA	96,4	2,9	-10,4
Derivados pesqueros	51,9	-9,0	-26,1
Derivados de petróleo	38,2	17,7	6,2
Arroz pilado	5,8	18,9	11,4
MANUFACTURA NO PRIMARIA	3,6	-1,0	-1,9
Jugos de fruta	0,2	-51,3	51,2
Harina de trigo	1,6	-26,5	-9,8
Hilados de algodón	1,6	n.d.	n.d.
Aceite esencial de limón	0,0	-28,9	-62,5
Cáscara deshidratada de limón	0,2	-27,9	-15,7
Cemento	0,0	9,2	0,4
SECTOR MANUFACTURA	100,0	2,6	-9,6

1/Cifras preliminares

2/A precios de 2007

Fuente: Empresas Industriales, PRODUCE y Petroperú.

Crecimiento de la manufactura

(Variación % real respecto al mismo mes del año anterior)

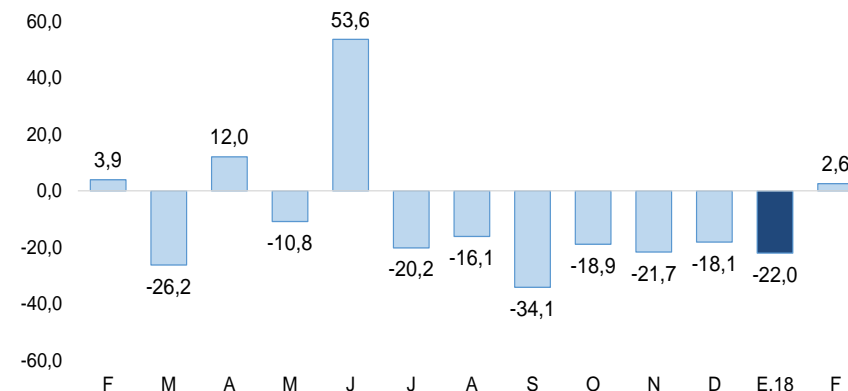

Fuente: Empresas Industriales, PRODUCE y Petroperú.

En el mes bajo análisis, los despachos de cemento crecieron 24,4 por ciento respecto a febrero de 2017, en línea con la mayor inversión pública registrada en Piura (16,2 por ciento).

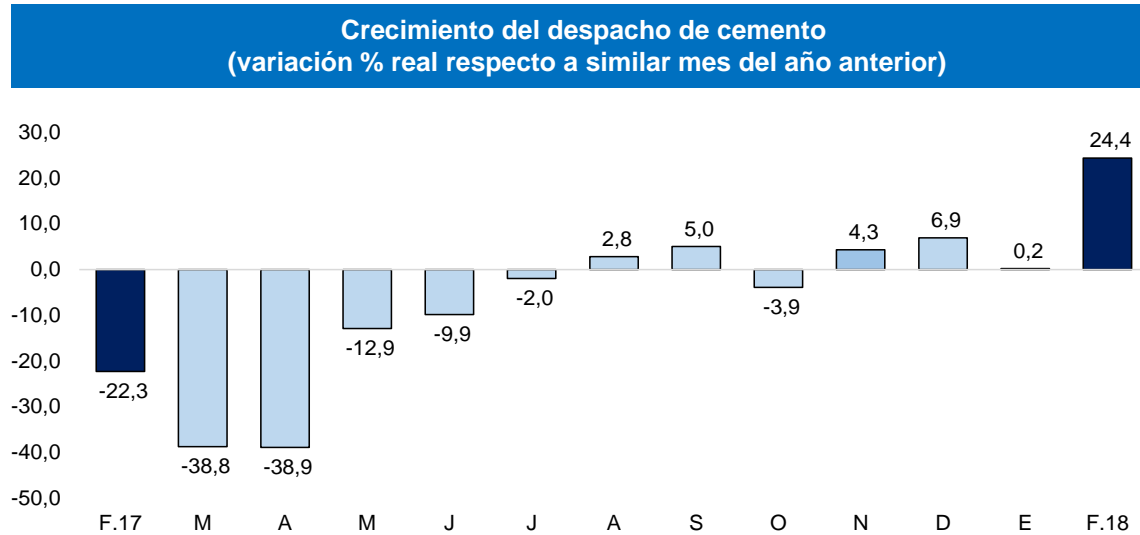

Fuente: Empresas privadas.

En febrero, los créditos en Piura se incrementaron en 7,8 por ciento interanual, tasa menor a la registrada en similar mes del año previo (9,3 por ciento). En el mes, el crédito en soles creció en 7,3 por ciento y en moneda extranjera creció en 10,3 por ciento. La tasa de dolarización se ubicó en 16,0 por ciento.

Crédito

(Saldos a fin de periodo en millones de soles)

	Saldos en millones de soles con TCF 1/		Tasa de crecimiento (%)	
	Ene-18	Feb-18	Mes	12 Meses
POR TIPO DE CRÉDITO				
Empresas	4 073	4 053	-0,5	7,1
Personas	3 090	3 109	0,6	8,8
Consumo	2 323	2 339	0,7	9,6
Hipotecario	767	770	0,4	6,3
TOTAL	7 163	7 162	0,0	7,8
POR TIPO DE MONEDA				
MN	6 006	6 015	0,2	7,3
ME (Mill. US\$)	357	354	-0,9	10,3

1/ TCF = Tipo de Cambio Fijo (S/ 3,24 por US\$)

Fuente: SBS y AFP.

Elaboración: BCRP, Sucursal Piura. Departamento de Estudios Económicos

- En enero, la tasa de **morosidad** fue de 5,8 por ciento, 0,6 puntos porcentuales menos que igual mes de 2017 y por encima de la mora promedio a nivel nacional (3,5 por ciento). La morosidad de las cajas municipales fue 8,6 por ciento; empresas financieras, 5,4 por ciento; banca múltiple, 5,3 por ciento; Edpymes, 6,9 por ciento y Banco de la Nación, 1,7 por ciento.

Crecimiento del crédito

(Var.% nominal con respecto a similar mes del año anterior)

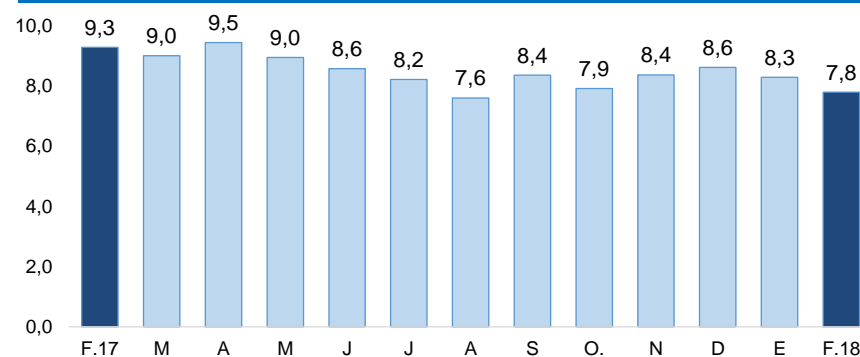

Fuente: SBS y AFP.

Tasa de morosidad 1/

(Porcentaje)

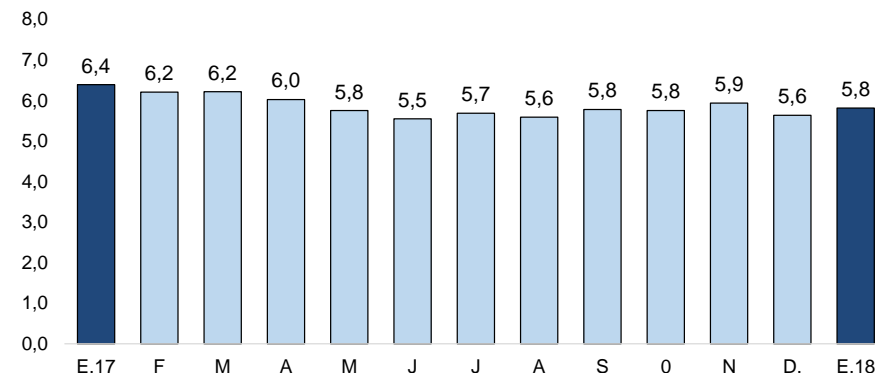

1/ Morosidad = (créditos vencidos + créditos en cobranza judicial) / colocaciones brutas.

Fuente: SBS y AFP.

En febrero, los depósitos mostraron una expansión interanual de 10,5 por ciento, frente a un crecimiento de 7,0 por ciento en igual mes del año previo. Las captaciones en soles crecieron en 11,4 por ciento, en tanto los depósitos en moneda extranjera crecieron 7,7 por ciento.

Depósitos (SalDOS a fin de periodo en millones de soles)

	SalDOS en millones de soles con TCF 1/		Tasa de crecimiento (%)	
	Ene-18	Feb-18	Mes	12 Meses
POR TIPO DE DEPÓSITO				
Vista	972	963	-0,9	22,7
Ahorro	1 482	1 509	1,8	14,2
Plazo	2 192	2 168	-1,1	3,7
TOTAL	4 645	4 640	-0,1	10,5
POR TIPO DE MONEDA				
MN	3 568	3 584	0,4	11,4
ME (Mill. US\$)	332	326	-2,0	7,7

1/ TCF = Tipo de Cambio Fijo (S/ 3,24 por US\$)

Fuente: SBS y AFP.

Elaboración: BCRP, Sucursal Piura. Departamento de Estudios Económicos

Crecimiento de los depósitos (Var.% nominal con respecto a similar mes del año anterior)

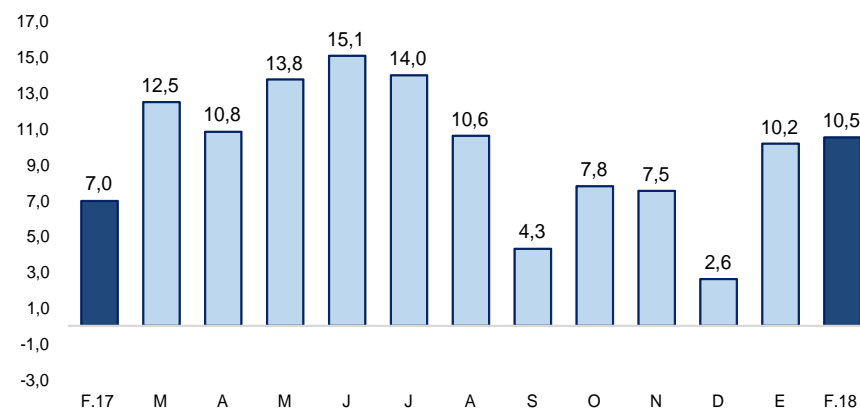

Fuente: SBS y AFP.

En febrero, la inversión pública en Piura fue de S/ 95 millones, superior en 16,2 por ciento en términos reales a la de febrero 2017. En el mes aumentó la inversión del Gobierno Regional (265,8 por ciento) en obras infraestructura vial (de S/ 1,1 millones en febrero 2017 a S/ 16,4 millones en febrero 2018) e infraestructura agrícola (de S/ 0,1 millones en febrero 2017 a S/ 8,4 millones en febrero 2018).

Inversión pública 1/ (En millones de soles)

	FEBRERO			ENERO - FEBRERO		
	2017	2018	Var.% real	2017	2018	Var.% real
Gobierno Nacional	29	24	-16,3	43	40	-8,5
Gobierno Regional	9	34	265,8	12	36	186,5
Gobiernos Locales	43	37	-15,1	50	43	-14,1
Inversión Pública	81	95	16,2	106	120	11,9

1/ Información actualizada al 28 de febrero de 2018

2/ Comprende el gasto en remuneraciones, pensiones, bienes y servicios.

Fuente: MEF

Elaboración: BCRP - Sucursal Piura. Departamento de Estudios Económicos.

- En enero-febrero 2018, la mayor **inversión pública** (11,9 por ciento) también se dio a nivel Gobierno Regional (186,5 por ciento), por la mayor inversión en obras de infraestructura vial (de S/ 1,4 millones en enero-febrero 2017 a S/ 16,4 millones en enero-febrero 2018).
- En el mes, la inversión pública del **Gobierno Nacional** disminuyó 16,3 por ciento, debido a la menor inversión en obras de infraestructura agrícola (de S/ 1,9 en febrero de 2017 a cero en febrero 2018). A pesar de ello, destacó la construcción de la segunda calzada de la carretera Piura-Paita, con S/ 6,9 millones y S/ 11,9 millones en el año (avance de 77,5 por ciento de su PIM); y la ampliación de la planta de tratamiento de aguas residuales domésticas San Martín, con S/ 3,3 millones y S/ 3,5 millones en el año (6,1 por ciento de su PIM).
- En febrero, la inversión pública del **Gobierno Regional** aumentó 265,8 por ciento interanual, principalmente en obras de infraestructura vial (de S/ 1,1 millones en febrero 2017 a S/ 16,4 millones en febrero 2018) e infraestructura agrícola (de S/ 0,1 millones en febrero 2017 a S/ 8,4 millones en febrero 2018). En el primer caso por la construcción de las vías auxiliares y ampliación de la Av. Sánchez Cerro (S/ 13,3 millones); y en el segundo caso por el proyecto hidroenergético Alto Piura (S/ 6,1 millones).

Crecimiento de la inversión pública (Var.% real con respecto a similar mes del año anterior)

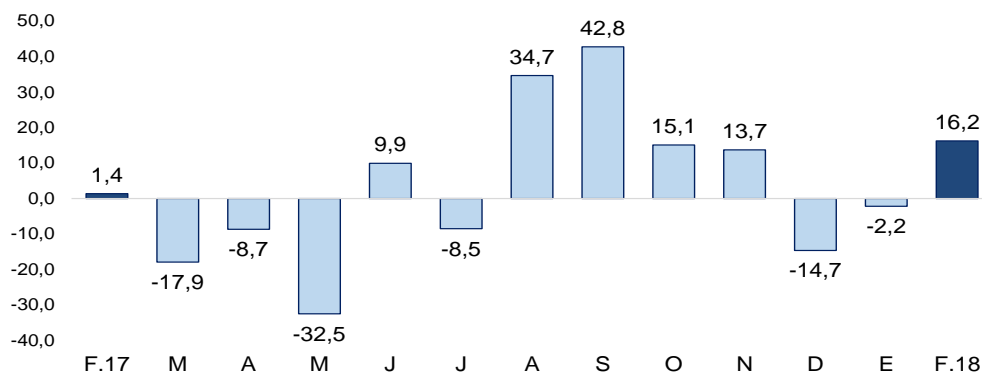

Fuente: MEF.