



BANCO CENTRAL DE RESERVA DEL PERÚ

Lambayeque: Síntesis de Actividad Económica - Diciembre 2018-

**Departamento de Estudios Económicos
Sucursal Piura**

Febrero de 2019

Actividad Primaria

- En diciembre, **la actividad agropecuaria** disminuyó 13,7 por ciento con respecto a igual mes del año pasado, debido a la menor producción agrícola (-18,2 por ciento) de cultivos como arroz cáscara (-100,0 por ciento), pallar grano seco (-68,5 por ciento) y espárrago (-97,3 por ciento). En 2018, el sector creció 12,0 por ciento interanual, principalmente por la mayor producción agrícola (13,5 por ciento) de cultivos como arroz cáscara (18,6 por ciento), arándanos (54,8 por ciento) y uva (101,7 por ciento).
- En diciembre, **la actividad pesquera** destinada al consumo en estado fresco aumentó en 145,4 por ciento interanual, principalmente por la mayor captura de lisa (234,2 por ciento) y caballa (53,5 por ciento). En 2018, el sector decreció en 51,0 por ciento respecto al año previo, debido a la menor captura de bonito (-90,3 por ciento), lisa (-46,1 por ciento) y caballa (-38,8 por ciento).

Otros indicadores de actividad

- En diciembre, **la actividad manufacturera** aumentó 38,7 por ciento interanual; reflejando la mayor producción de las ramas primarias (39,2 por ciento) y no primarias (16,7 por ciento). En 2018, el sector creció 7,0 por ciento, debido a la mayor producción de azúcar (23,4 por ciento), café soluble (22,7 por ciento) y jugos de fruta (17,8 por ciento).
- En diciembre, las **exportaciones** fueron US\$ 61,7 millones, superiores en 12,3 por ciento interanual, debido a la mayor venta de productos no tradicionales (25,2 por ciento), En 2018, las exportaciones crecieron en 25,1 por ciento, debido al crecimiento de los productos no tradicionales (43,3 por ciento), principalmente: arándanos rojos (453,8 por ciento), paltas frescas (103,6 por ciento), conserva de pimienta “cherry rojo” (38,8 por ciento) y uva (34,5 por ciento)
- En diciembre, los **despachos de cemento** se redujeron en 30,2 por ciento respecto a similar período del año previo, en parte por la menor inversión pública registrada en la región (-3,7 por ciento). En 2018, este indicador decreció en 9,3 por ciento interanual, en un contexto de menor inversión pública (-20,6 por ciento).

Otros indicadores de actividad económica												
(Variación % respecto a similar mes del año anterior)												
	Ene.18	Feb.18	Mar.18	Abr.18	May.18	Jun.18	Jul.18	Ago.18	Set.18	Oct.18	Nov.18	Dic.18
Producción industrial 1/	↓ -23,8	↓ -2,8	↑ 18,4	↑ 31,4	↑ 1,2	↓ -3,5	↑ 8,4	↑ 13,6	↑ 3,0	↑ 9,7	↑ 15,7	↑ 38,7
Despachos de cemento 1/	↑ 1,5	↑ 13,7	↑ 15,3	↑ 13,7	↓ -14,7	↓ -22,9	↓ -14,5	↓ -13,5	↓ -16,3	↓ -11,3	↓ -14,8	↓ -30,2
Exportaciones 2/	↓ -4,8	↑ 43,7	↑ 60,9	↑ 43,9	↑ 53,5	↑ 66,7	↑ 38,2	↑ 1,8	↑ 52,4	↑ 9,1	↓ -13,3	↑ 12,3
Crédito total 2/	↑ 5,7	↑ 6,7	↑ 6,6	↑ 7,0	↑ 6,1	↑ 6,9	↑ 5,9	↑ 5,0	↑ 6,3	↑ 8,1	↑ 6,9	n.d.
Inversión pública 1/	↑ 153,9	↑ 38,8	↑ 37,6	↑ 8,8	↓ -52,2	↓ -41,0	↓ -15,8	↓ -32,2	↓ -23,0	↓ -46,2	↓ -21,1	↓ -3,7

1/ En términos reales.

2/ En términos nominales.

Fuentes: BCRP-Sucursales, SBS y MEF.

En diciembre, la actividad agropecuaria disminuyó 13,7 por ciento con respecto a igual mes del año pasado, debido a la menor producción agrícola (-18,2 por ciento) de cultivos como arroz cáscara (-100,0 por ciento), pallar grano seco (-68,5 por ciento) y espárrago (-97,3 por ciento). Por su parte, la producción pecuaria creció 11,1 por ciento, debido a la mayor producción de huevos (46,4 por ciento). En 2018, el sector creció 12,0 por ciento interanual, principalmente por la mayor producción agrícola (13,5 por ciento) de cultivos como arroz cáscara (18,6 por ciento), arándanos (54,8 por ciento) y uva (101,7 por ciento).

Producción de principales productos agropecuarios 1/ (Toneladas)

Subsectores	Estructura Porcentual 2017 2/	Diciembre			Enero - Diciembre		
		2017	2018	Var.%	2017	2018	Var.%
AGRÍCOLA	80,3			-18,2			13,5
Orientada al mercado externo y agroindustria 2/	42,3			3,8			9,8
Caña de Azúcar	13,2	168 405	294 603	74,9	2 489 374	2 649 474	6,4
Arándano	6,9	1 800	2 000	11,1	10 560	16 350	54,8
Maíz Amarillo Duro	5,0	5 087	4 457	-12,4	83 428	97 475	16,8
Pimiento morrón	3,5	5 688	5 502	-3,3	37 516	30 965	-17,5
Mango	3,0	203	720	254,7	61 787	62 079	0,5
Espárrago	2,3	1 820	49	-97,3	8 348	4 931	-40,9
Páprika	2,2	225	205	-8,9	3 948	523	-86,8
Piquillo	2,2	2 916	2 604	-10,7	17 205	7 353	-57,3
Uva	1,2	7 500	6 874	-8,3	9 318	18 793	101,7
Palta	1,0	0	0	n.d.	9 904	15 559	57,1
Orientada al mercado interno 2/	38,1			-67,0			17,8
Arroz cáscara	29,6	8 165	0	-100,0	400 575	474 974	18,6
Pallar g/s	1,4	2 812	885	-68,5	4 959	4 720	-4,8
Maíz Choclo	1,4	469	0	-100,0	27 690	25 191	-9,0
Limón	1,2	1 266	1 813	43,2	31 387	42 558	35,6
Camote	0,9	6 401	5 991	-6,4	23 638	32 445	37,3
Alfalfa	0,8	8 997	8 974	-0,3	75 339	71 036	-5,7
Cebolla	0,7	1 825	440	-75,9	13 746	24 075	75,1
Maíz Amiláceo	0,6	2 009	655	-67,4	5 459	8 527	56,2
PECUARIO	19,7			11,1			6,0
Ave	9,4	1 700	1 844	8,5	27 670	30 959	11,9
Huevo	2,0	512	750	46,4	7 233	7 173	-0,8
Vacuno	2,4	509	513	0,7	6 035	6 137	1,7
Leche	4,2	4 034	4 611	14,3	55 426	56 242	1,5
Ovino	0,6	148	135	-8,9	1 348	1 340	-0,6
Porcino	0,7	211	217	2,7	2 220	2 309	4,0
Caprino	0,4	102	97	-4,5	1 139	973	-14,5
SECTOR AGROPECUARIO				-13,7			12,0

1/ Cifras preliminares.

2/ Estimado a precios de 2007.

Fuente: Ministerio de Agricultura y Riego.

Elaboración: BCRP, Sucursal Piura. Departamento de Estudios Económicos.

En lo que va de la campaña agrícola (agosto-diciembre 2018), se han instalado 13,6 mil hectáreas de cultivos transitorios, 8,1 por ciento más que en la campaña previa, principalmente por las mayores áreas en algodón (158,9 por ciento), maíz amarillo duro (23,4 por ciento) y arroz (8,7 por ciento). Las mayores siembras de algodón se deberían a los buenos rendimientos obtenidos en la campaña pasada (incentivos a la inversión en el cultivo en vez del arroz) en parte por la implementación del programa Más Algodón, el uso de nuevas semillas (Pima Hazera e IPA 59) y la mejora en los precios de venta.

En diciembre de 2018, la actividad pesquera destinada al consumo en estado fresco aumento en 145,4 por ciento interanual, principalmente por la mayor captura de lisa (234,2 por ciento) y caballa (53,5 por ciento). En 2018, el sector decreció en 51,0 por ciento respecto al año previo, debido a la menor captura de bonito (-90,3 por ciento), lisa (-46,1 por ciento) y caballa (-38,8 por ciento).

Producción pesquera 1/ (En TM)						
	Diciembre			Enero - Diciembre		
	2017	2018	Var %	2017	2018	Var %
CONSUMO HUMANO DIRECTO						
Fresco	363	787		9 430	4 696	
TOTAL			145,4			-51,0

1/ Variación en términos reales estimada a precios de 2007.

Fuente: Gerencia Regional de la Producción - Lambayeque.

Elaboración: BCRP, Sucursal Piura. Departamento de Estudios Económicos.

En diciembre, la actividad manufacturera aumentó 38,7 por ciento interanual; reflejando la mayor producción de las ramas primarias (39,2 por ciento) y no primarias (16,7 por ciento). En 2018, el sector creció 7,0 por ciento, debido a la mayor producción de azúcar (23,4 por ciento), café soluble (22,7 por ciento) y jugos de fruta (17,8 por ciento). En el caso de azúcar, la mayor producción se debe a que este año el ingenio Agrolmos alcanzó volúmenes de producción comercial, a la recuperación de los ingenios de la región luego que el año previo fueran afectados por el Niño Costero, mejor asistencia a los cultivos y adecuada disponibilidad del recurso hídrico.

Producción manufacturera 1/ (Variación % real respecto al mismo periodo del año anterior)

Ramas de actividad	Estructura porcentual 2017 ^{2/}	Variación Anual (%)	
		Diciembre	Enero - Diciembre
MANUFACTURA PRIMARIA	95,4	39,2	6,6
Arroz pilado	56,8	2,6	-5,4
Azúcar	38,6	86,9	23,4
MANUFACTURA NO PRIMARIA	4,6	16,7	15,5
Café soluble	1,0	n.d.	22,7
Jugos de fruta	2,8	-60,4	17,8
Aceite esencial de limón	0,0	n.d.	-27,7
Cáscara deshidratada de limón	0,6	21,9	-12,9
Alcohol etílico	0,3	22,2	25,1
SECTOR MANUFACTURA	100,0	38,7	7,0

1/ Cifras preliminares, en base a agroindustriales, SUNAT y PRODUCE

2/ Estimado a precios de 2007.

Crecimiento de la manufactura (Variación % real respecto al mismo mes del año anterior)

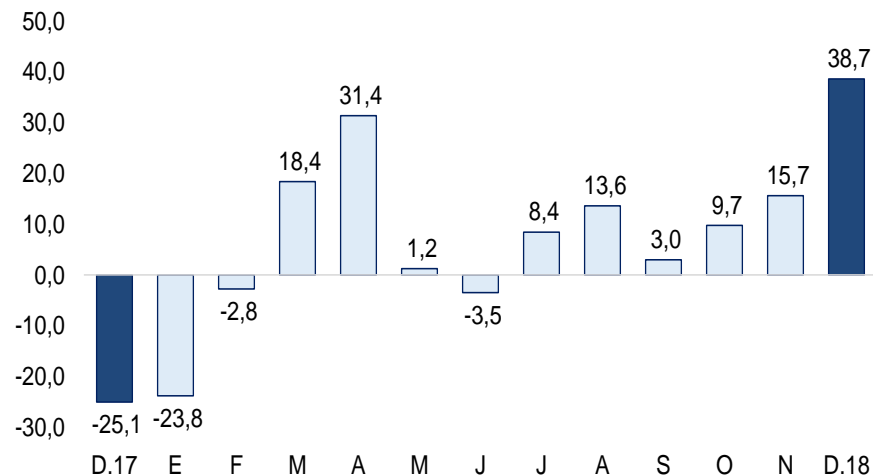

Fuente: BCRP, Sucursal Piura en base a agroindustriales, SUNAT y PRODUCE

En diciembre, los despachos de cemento se redujeron en 30,2 por ciento respecto a similar período del año previo, en parte por la menor inversión pública registrada en la región (-3,7 por ciento). En 2018, este indicador decreció en 9,3 por ciento interanual, en un contexto de menor inversión pública (-20,6 por ciento).

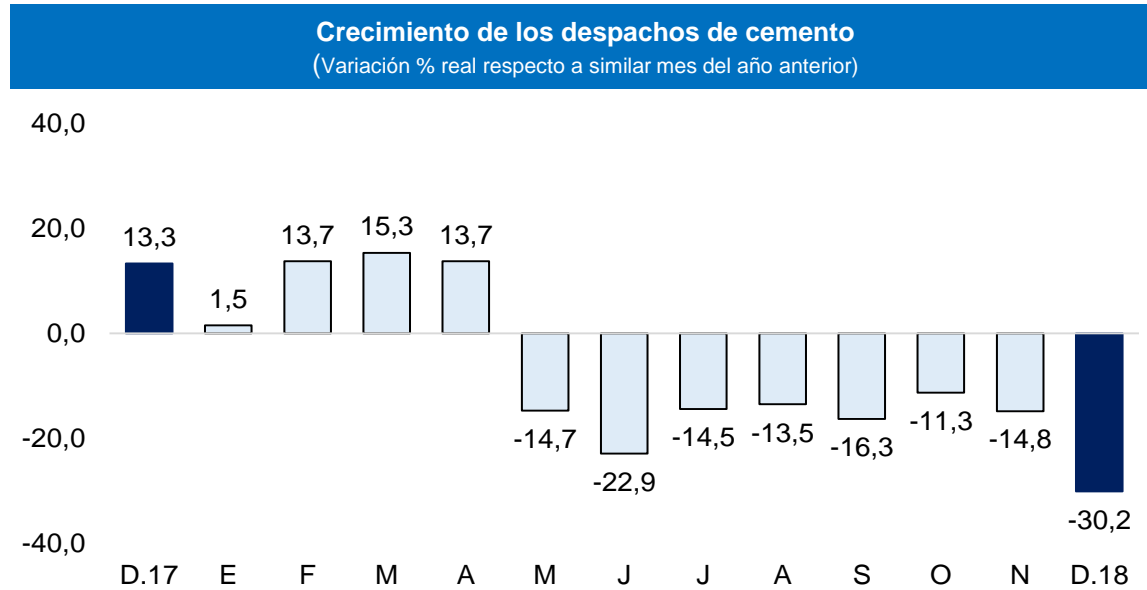

Fuente: BCRP – Sucursal Piura

En noviembre, los créditos otorgados en Lambayeque aumentaron 6,9 por ciento interanual, tasa mayor a la de similar mes del año previo (6,0 por ciento). Por tipo de moneda, las colocaciones en soles representaron el 90,9 por ciento del total y crecieron en 6,0 por ciento interanual, mientras que las colocaciones en moneda extranjera dieron cuenta del 9,1 por ciento del total y aumentaron en 16,7 por ciento.

Crédito

(Saldos a fin de periodo en millones de soles)

	Saldos en millones de soles con TCF 1/		Tasa de crecimiento (%)	
	Oct-18	Nov-18	Mes	12 Meses
POR TIPO DE CRÉDITO				
Empresas	3 699	3 630	-1,9	4,0
Personas	2 838	2 893	1,9	10,7
Consumo	1 875	1 916	2,2	10,4
Hipotecario	963	976	1,3	11,3
TOTAL	6 537	6 523	-0,2	6,9
POR TIPO DE MONEDA				
MN	5 896	5 930	0,6	6,0
ME (Mill. US\$)	198	183	-7,5	16,7

1/ TCF = Tipo de Cambio Fijo (S/ 3,24 por US\$)

Fuente: SBS y AFP.

Elaboración: BCRP, Sucursal Piura. Departamento de Estudios Económicos.

- **Según tipo de crédito**, el financiamiento a personas creció en 10,7 por ciento, reflejando la evolución positiva del crédito de consumo (10,4 por ciento) e hipotecario (11,3 por ciento); las colocaciones a empresas se expandieron en 4,0 por ciento.
- **La tasa de morosidad** registrada en octubre fue de 5,9 por ciento, 0,2 puntos porcentuales más que en similar mes de 2017 y por encima del promedio nacional (3,7 por ciento). La morosidad de las cajas rurales fue de 5,4 por ciento; empresas financieras, 5,2 por ciento; banca múltiple, 5,5 por ciento; cajas municipales, 9,1 por ciento; Edpymes, 4,0 por ciento; Agrobanco, 58,5 por ciento y Banco de la Nación, 1,2 por ciento

Crecimiento del crédito

(Var.% nominal con respecto a similar mes del año anterior)

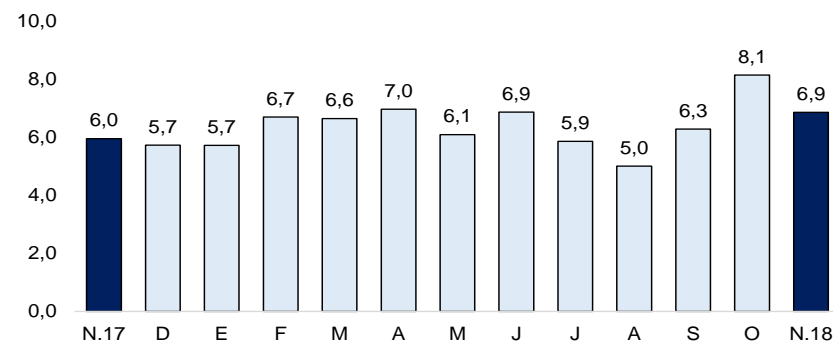

Fuente: SBS y AFP.

Tasa de morosidad 1/

(Porcentaje)

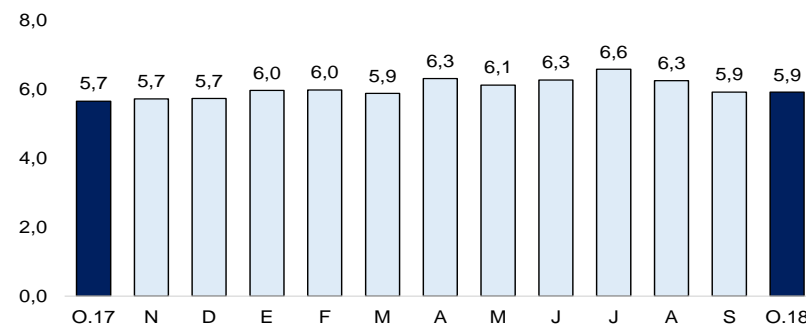

1/ Morosidad = (créditos vencidos + créditos en cobranza judicial) / colocaciones brutas
Fuente: SBS y AFP.

En noviembre, los depósitos aumentaron en 11,2 por ciento interanual, tasa mayor a la registrada en similar mes del año pasado (10,2 por ciento). Por tipo de moneda, los depósitos en soles representaron el 80,0 por ciento del total y crecieron en 12,0 por ciento interanual; el 20,0 por ciento restante se otorgó en moneda extranjera y aumentó en 7,9 por ciento.

Depósitos (Saldos a fin de periodo en millones de soles)

	Saldos en millones de soles con TCF 1/		Tasa de crecimiento (%)	
	Oct-18	Nov-18	Mes	12 Meses
POR TIPO DE DEPÓSITO				
Vista	611	614	0,5	16,2
Ahorro	1 378	1 371	-0,5	12,3
Plazo	1 011	1 039	2,8	6,9
TOTAL	3 000	3 024	0,8	11,2
POR TIPO DE MONEDA				
MN	2 389	2 420	1,3	12,0
ME (Mill. US\$)	188	186	-1,1	7,9

1/ TCF = Tipo de Cambio Fijo (S/ 3,24 por US\$)

Fuente: SBS y AFP.

Elaboración: BCRP, Sucursal Piura. Departamento de Estudios Económicos.

Crecimiento de los depósitos 1/ (Var. % nominal con respecto a similar mes del año anterior)

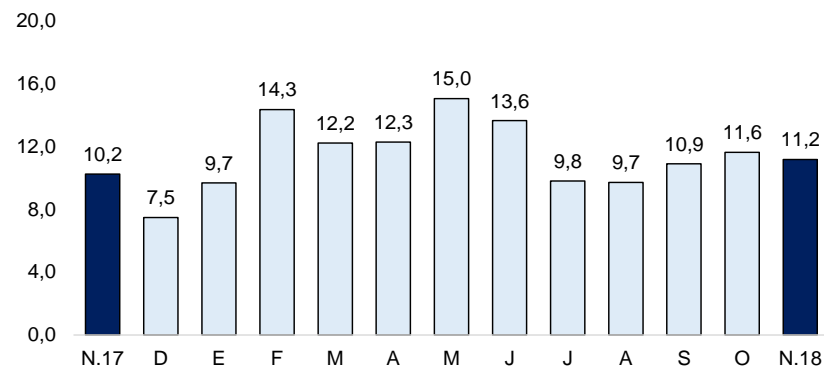

1/ Comprende banca múltiple, cajas municipales, cajas rurales y financieras
Fuente: SBS y AFP.

En diciembre 2018, la inversión pública totalizó S/ 154,0 millones, inferior en 3,7 por ciento en términos reales a la de diciembre de 2017. Se registró una menor inversión pública a nivel del Gobierno Nacional (-22,5 por ciento). En 2018, la menor inversión pública (-20,6 por ciento) se dio a nivel del Gobierno Nacional (-51,7 por ciento), con la menor inversión de obra de infraestructura vial (-69,5 por ciento); y menor inversión del Gobierno Regional (-3,7 por ciento) de instalaciones educativas (-65,8 por ciento).

Inversión pública 1/ 2/ (En millones de soles)

	DICIEMBRE			ENERO - DICIEMBRE		
	2017	2018	Var.% real	2017	2018	Var.% real
Gobierno Nacional	55	50	-11,6	449	220	-51,7
Gobierno Regional	34	50	47,0	271	265	-3,7
Gobiernos Locales	68	54	-22,5	278	319	13,1
Inversión Pública	157	154	-3,7	998	804	-20,6

1/ Información actualizada al 31 diciembre de 2018.

2/ Comprende el gasto en remuneraciones, pensiones, bienes y servicios.

Fuente: MEF.

Elaboración: BCRP - Sucursal Piura. Departamento de Estudios Económicos.

- En 2018, el avance de la **inversión pública** fue del 62,9 por ciento del Presupuesto Institucional Modificado (PIM) de S/ 1 279 millones. El Gobierno Nacional registró un avance de 54,2 por ciento; el Regional de 69,0 por ciento y las municipalidades de 60,7 por ciento.

- En diciembre, la inversión pública del **Gobierno Nacional** disminuyó 11,6 por ciento, principalmente en obras de infraestructura viales (-57,1 por ciento). A nivel de proyectos, en el mes destacó la recuperación Post desastres en los sectores afectados por el fenómeno El Niño en tramo Trujillo-Sullana de la autopista el Sol, con S/ 10,8 millones en el mes y año (100,0 por ciento de su PIM); y la instalación de los servicios de agua potable y alcantarillado en la nueva ciudad de Olmos, con S/ 7,6 millones y S/ 72,6 millones en el año (87,2 por ciento de su PIM).

Crecimiento de la inversión pública

(Var.% real con respecto a similar mes del año anterior)

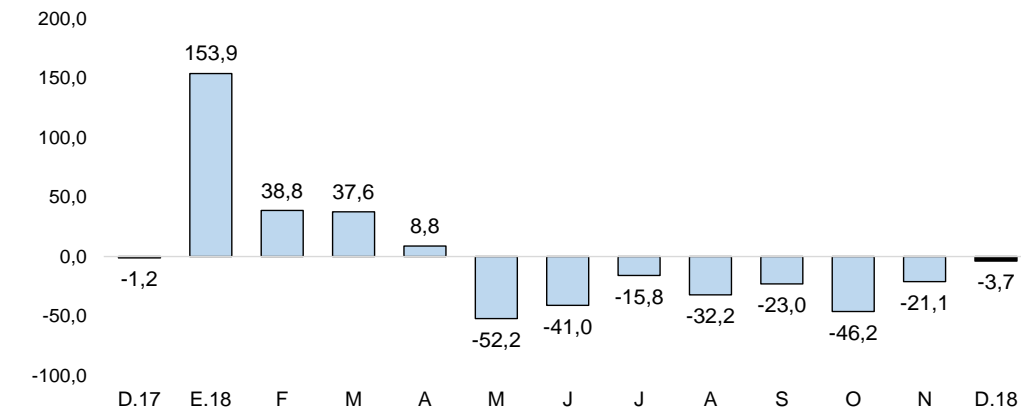

Fuente: MEF

- En el mes, la inversión pública del **Gobierno Regional** aumentó 47,0 por ciento interanual, principalmente en la mayor inversión en infraestructura vial (de S/ 2,4 millones en diciembre 2017 a S/ 10,6 millones en diciembre 2018). A nivel de proyectos, destacó la construcción, operación y mantenimiento del túnel trasandino y la primera etapa de la presa Limón, con S/ 16,5 millones y S/ 121,7 millones en el año (97,4 por ciento de su PIM); y el mejoramiento de la carretera departamental LA-105 en el distrito de Tucume, con S/ 8,2 millones y S/ 20,3 millones en el año (70,4 por ciento de su PIM).