



BANCO CENTRAL DE RESERVA DEL PERÚ

Lambayeque: Síntesis de Actividad Económica - Noviembre 2018-

**Departamento de Estudios Económicos
Sucursal Piura**

Enero de 2019

Actividad Primaria

- En noviembre, la **actividad agropecuaria** disminuyó en 6,2 por ciento con respecto a igual mes del año pasado, debido a la menor producción agrícola (-10,2 por ciento). En el mes disminuyó principalmente la producción de pimienta morón (-57,4 por ciento), piquillo (-61,3 por ciento) y maíz amarillo duro (-65,4 por ciento).
- En noviembre de 2018, la **actividad pesquera** destinada al consumo en estado fresco disminuyó en 10,2 por ciento interanual, principalmente porque no hubo captura de bonito y jurel, y por la menor captura de raya (-77,6 por ciento).

Otros indicadores de actividad

- En noviembre, la **manufactura** creció 15,7 por ciento interanual; reflejando la mayor producción de las ramas primarias (16,4 por ciento), que compensó la menor producción en las no primarias (-10,6 por ciento).
- En noviembre, **las exportaciones** de Lambayeque fueron US\$ 59,1 millones, menores en 13,3 por ciento interanual, ante la menor venta de productos tradicionales (-65,7 por ciento).
- En noviembre, **los despachos de cemento** se redujeron en 14,8 por ciento interanual, en parte por la menor inversión pública registrada en la región (-21,1 por ciento).

Otros indicadores de actividad económica

(Variación % respecto a similar mes del año anterior)

	Ene.18	Feb.18	Mar.18	Abr.18	May.18	Jun.18	Jul.18	Ago.18	Set.18	Oct.18	Nov.18
Producción industrial 1/	↓ -23,8	↓ -2,8	↑ 18,4	↑ 31,4	↑ 1,2	↓ -3,5	↑ 8,4	↑ 13,6	↑ 3,0	↑ 9,7	↑ 15,7
Despachos de cemento 1/	↑ 1,5	↑ 13,7	↑ 15,3	↑ 13,7	↓ -14,7	↓ -22,9	↓ -14,5	↓ -13,5	↓ -16,3	↓ -11,3	↓ -14,8
Exportaciones 2/	↓ -4,8	↑ 43,7	↑ 60,9	↑ 43,9	↑ 53,5	↑ 66,7	↑ 38,2	↑ 1,8	↑ 52,4	↑ 9,1	↓ -13,3
Crédito total 2/	↑ 5,7	↑ 6,7	↑ 6,6	↑ 7,0	↑ 6,1	↑ 6,9	↑ 5,9	↑ 5,0	↑ 6,3	↑ 8,1	↑ 6,9
Inversión pública 1/	↑ 153,9	↑ 38,8	↑ 37,6	↑ 8,8	↓ -52,2	↓ -41,0	↓ -15,8	↓ -32,2	↓ -23,0	↓ -46,2	↓ -21,1

1/ En términos reales.

2/ En términos nominales.

Fuentes: BCRP-Sucursales, SBS y MEF.

En noviembre, la actividad agropecuaria disminuyó 6,2 por ciento con respecto a igual mes del año pasado, debido a la menor producción agrícola (-10,2 por ciento) de cultivos como pimiento morrón (-57,4 por ciento), piquillo (-61,3 por ciento) y maíz amarillo duro (-65,4 por ciento). Por su parte, la producción pecuaria creció 13,9 por ciento.

Producción de principales productos agropecuarios 1/ (Toneladas)

Subsectores	Estructura Porcentual 2017 2/	Noviembre			Enero - Noviembre		
		2017	2018	Var.%	2017	2018	Var.%
AGRÍCOLA	80,3			-10,2			16,4
Orientada al mercado externo y agroindustria 2/	42,3			-17,7			10,6
Caña de Azúcar	13,2	247 866	288 666	16,5	2 320 969	2 337 417	0,7
Arándano	6,9	3 000	3 800	26,7	8 760	14 350	63,8
Maíz Amarillo Duro	5,0	8 097	2 805	-65,4	78 341	91 141	16,3
Pimiento morrón	3,5	23 526	10 016	-57,4	31 828	25 463	-20,0
Mango	3,0	0	0	n.d.	61 584	61 359	-0,4
Espárrago	2,3	1	40	3900,0	6 528	4 882	-25,2
Páprika	2,2	491	52	-89,4	3 723	318	-91,5
Piquillo	2,2	5 443	2 107	-61,3	14 289	4 749	-66,8
Uva	1,2	800	132	-83,5	1 818	11 919	555,6
Palta	1,0	2	0	-100,0	9 904	15 559	57,1
Orientada al mercado interno 2/	38,1			31,0			22,7
Arroz cáscara	29,6	0	0	n.d.	392 410	474 974	21,0
Pallar g/s	1,4	1 956	2 658	35,9	2 147	3 822	78,0
Maíz Choclo	1,4	1 086	1 214	11,8	27 221	25 191	-7,5
Limón	1,2	2 251	3 077	36,7	30 121	40 745	35,3
Camote	0,9	4 985	4 215	-15,4	17 237	25 104	45,6
Alfalfa	0,8	5 714	5 157	-9,7	66 342	62 062	-6,5
Cebolla	0,7	1 155	4 240	267,1	11 921	23 263	95,1
Maíz Amiláceo	0,6	925	2 156	133,1	3 450	7 522	118,0
PECUARIO	19,7			13,9			5,6
Ave	9,4	2 844	3 405	19,7	25 970	29 115	12,1
Huevo	2,0	521	664	27,6	6 721	6 424	-4,4
Vacuno	2,4	516	523	1,4	5 526	5 624	1,8
Leche	4,2	4 717	4 980	5,6	51 392	51 631	0,5
Ovino	0,6	116	108	-6,6	1 199	1 205	0,4
Porcino	0,7	169	174	3,1	2 009	2 092	4,1
Caprino	0,4	100	99	-1,2	1 037	876	-15,5
SECTOR AGROPECUARIO				-6,2			14,3

1/ Cifras preliminares.

2/ Estimado a precios de 2007.

Fuente: Ministerio de Agricultura y Riego.

Elaboración: BCRP, Sucursal Piura. Departamento de Estudios Económicos.

- En enero-noviembre de 2018, el sector creció 14,3 por ciento interanual, principalmente por la mayor producción agrícola (16,4 por ciento) de cultivos como arroz cáscara (21,0 por ciento), arándanos (63,8 por ciento) y uva que aumentó más de siete veces su producción. En el caso del arroz, la mejora se debe a los mayores rendimientos de producción que el año previo fueron afectados por el Niño Costero; mientras que en el arándano y uva se debe a las mayores áreas instaladas (entre 2014 y 2018 en el valle nuevo de Olmos se han sembrado 1 432 hectáreas de arándanos y 465 hectáreas de uva).

En noviembre de 2018, la actividad pesquera destinada al consumo en estado fresco disminuyó en 10,2 por ciento interanual, principalmente porque no hubo captura de bonito y jurel, y por la menor captura de raya (-77,6 por ciento). En enero-noviembre de 2018, el sector decreció en 58,1 por ciento respecto de similar período del año anterior, debido a la menor captura de bonito (-90,2 por ciento), lisa (-55,0 por ciento) y caballa (-42,5 por ciento).

Producción pesquera 1/ (En TM)						
	Noviembre			Enero - Noviembre		
	2017	2018	Var %	2017	2018	Var %
CONSUMO HUMANO DIRECTO						
Fresco	351	306		9 067	3 910	
TOTAL			-10,2			-58,1

1/ Variación en términos reales estimada a precios de 2007.

Fuente: Gerencia Regional de la Producción - Lambayeque.

Elaboración: BCRP, Sucursal Piura. Departamento de Estudios Económicos.

En noviembre, la actividad manufacturera aumentó 15,7 por ciento interanual; reflejando la mayor producción de las ramas primarias (16,4 por ciento), tales como elaboración de azúcar (28,3 por ciento) y arroz pilado (3,8 por ciento).

Producción manufacturera 1/

(Variación % real respecto al mismo periodo del año anterior)

Ramas de actividad	Estructura porcentual 2017 ^{2/}	Variación Anual (%)	
		Noviembre	Enero - Noviembre
MANUFACTURA PRIMARIA	95,4	16,4	3,9
Arroz pilado	56,8	3,8	-6,1
Azúcar	38,6	28,3	17,8
MANUFACTURA NO PRIMARIA	4,6	-10,6	15,5
Café soluble	1,0	38,2	15,7
Jugos de fruta	2,8	-61,4	20,4
Aceite esencial de limón	0,0	n.d.	-27,6
Cáscara deshidratada de limón	0,6	59,2	-15,2
Alcohol etílico	0,3	0,0	25,5
SECTOR MANUFACTURA	100,0	15,7	4,5

1/ Cifras preliminares, en base a agroindustriales, SUNAT y PRODUCE

2/ Estimado a precios de 2007.

Crecimiento de la manufactura

(Variación % real respecto al mismo mes del año anterior)

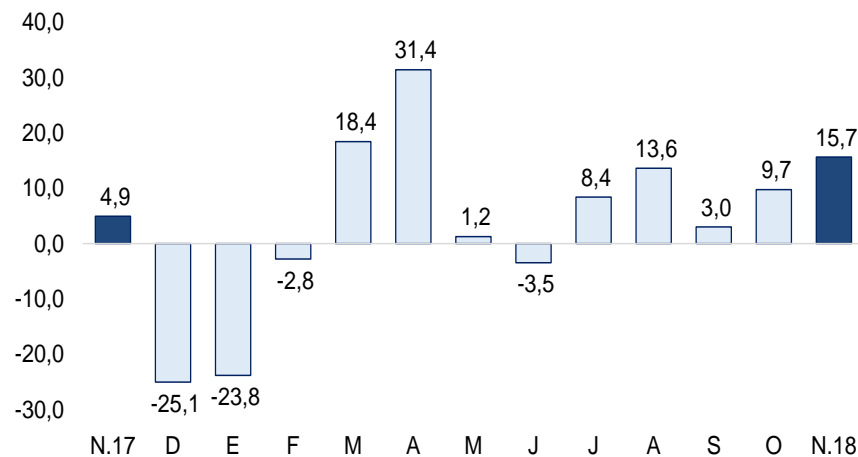

En noviembre, los despachos de cemento se redujeron en 14,8 por ciento respecto a similar período del año previo, en parte por la menor inversión pública registrada en la región (-21,1 por ciento). En enero-noviembre 2018, este indicador decreció en 7,0 por ciento interanual, en un contexto de menor inversión pública (-23,8 por ciento).

Crecimiento de los despachos de cemento
(Variación % real respecto a similar mes del año anterior)

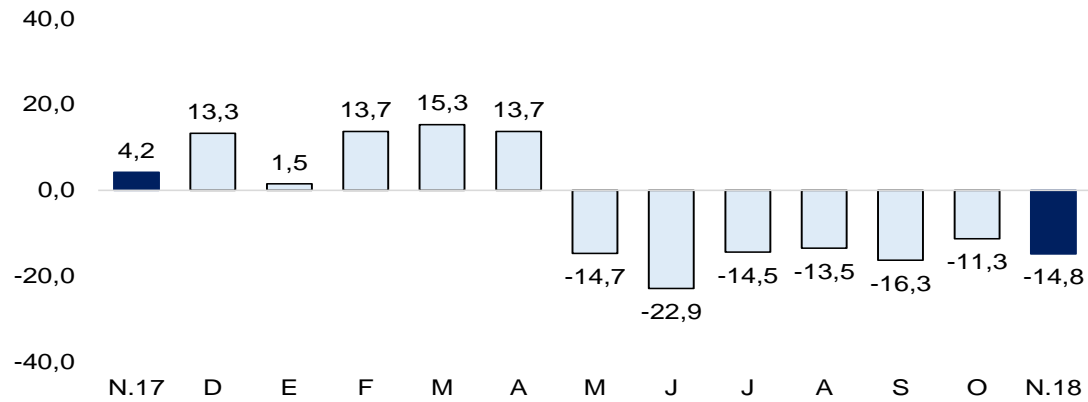

Fuente: BCRP – Sucursal Piura

En noviembre, los créditos otorgados en Lambayeque aumentaron 6,9 por ciento interanual, tasa mayor a la de similar mes del año previo (6,0 por ciento). Por tipo de moneda, las colocaciones en soles representaron el 90,9 por ciento del total y crecieron en 6,0 por ciento interanual, mientras que las colocaciones en moneda extranjera dieron cuenta del 9,1 por ciento del total y aumentaron en 16,7 por ciento.

Crédito

(Saldos a fin de periodo en millones de soles)

	Saldos en millones de soles con TCF 1/		Tasa de crecimiento (%)	
	Oct-18	Nov-18	Mes	12 Meses
POR TIPO DE CRÉDITO				
Empresas	3 699	3 630	-1,9	4,0
Personas	2 838	2 893	1,9	10,7
Consumo	1 875	1 916	2,2	10,4
Hipotecario	963	976	1,3	11,3
TOTAL	6 537	6 523	-0,2	6,9
POR TIPO DE MONEDA				
MN	5 896	5 930	0,6	6,0
ME (Mill. US\$)	198	183	-7,5	16,7

1/ TCF = Tipo de Cambio Fijo (S/ 3,24 por US\$)

Fuente: SBS y AFP.

Elaboración: BCRP, Sucursal Piura. Departamento de Estudios Económicos.

- **Según tipo de crédito**, el financiamiento a personas creció en 10,7 por ciento, reflejando la evolución positiva del crédito de consumo (10,4 por ciento) e hipotecario (11,3 por ciento); las colocaciones a empresas se expandieron en 4,0 por ciento.
- **La tasa de morosidad** registrada en octubre fue de 5,9 por ciento, 0,2 puntos porcentuales más que en similar mes de 2017 y por encima del promedio nacional (3,7 por ciento). La morosidad de las cajas rurales fue de 5,4 por ciento; empresas financieras, 5,2 por ciento; banca múltiple, 5,5 por ciento; cajas municipales, 9,1 por ciento; Edpymes, 4,0 por ciento; Agrobanco, 58,5 por ciento y Banco de la Nación, 1,2 por ciento

Crecimiento del crédito

(Var.% nominal con respecto a similar mes del año anterior)

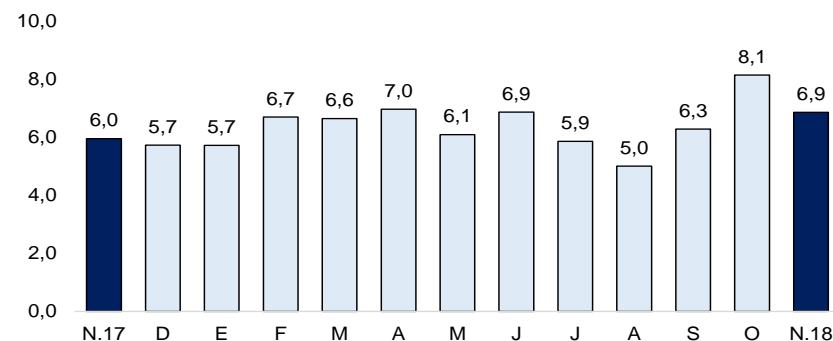

Fuente: SBS y AFP.

Tasa de morosidad 1/

(Porcentaje)

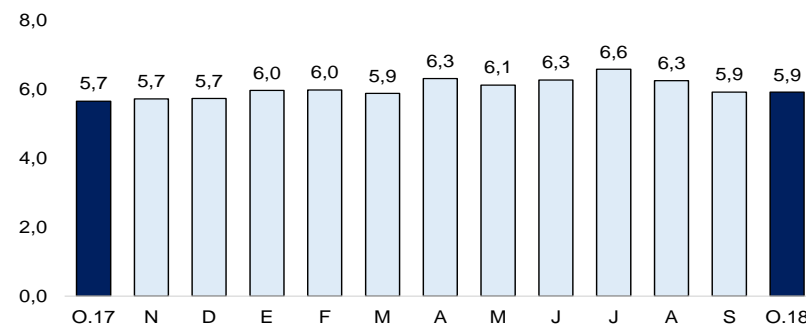

1/ Morosidad = (créditos vencidos + créditos en cobranza judicial) / colocaciones brutas
Fuente: SBS y AFP.

En noviembre, los depósitos aumentaron en 11,2 por ciento interanual, tasa mayor a la registrada en similar mes del año pasado (10,2 por ciento). Por tipo de moneda, los depósitos en soles representaron el 80,0 por ciento del total y crecieron en 12,0 por ciento interanual; el 20,0 por ciento restante se otorgó en moneda extranjera y aumentó en 7,9 por ciento.

Depósitos (Saldos a fin de periodo en millones de soles)

	Saldos en millones de soles con TCF 1/		Tasa de crecimiento (%)	
	Oct-18	Nov-18	Mes	12 Meses
POR TIPO DE DEPÓSITO				
Vista	611	614	0,5	16,2
Ahorro	1 378	1 371	-0,5	12,3
Plazo	1 011	1 039	2,8	6,9
TOTAL	3 000	3 024	0,8	11,2
POR TIPO DE MONEDA				
MN	2 389	2 420	1,3	12,0
ME (Mill. US\$)	188	186	-1,1	7,9

1/ TCF = Tipo de Cambio Fijo (S/ 3,24 por US\$)

Fuente: SBS y AFP.

Elaboración: BCRP, Sucursal Piura. Departamento de Estudios Económicos.

Crecimiento de los depósitos 1/ (Var. % nominal con respecto a similar mes del año anterior)

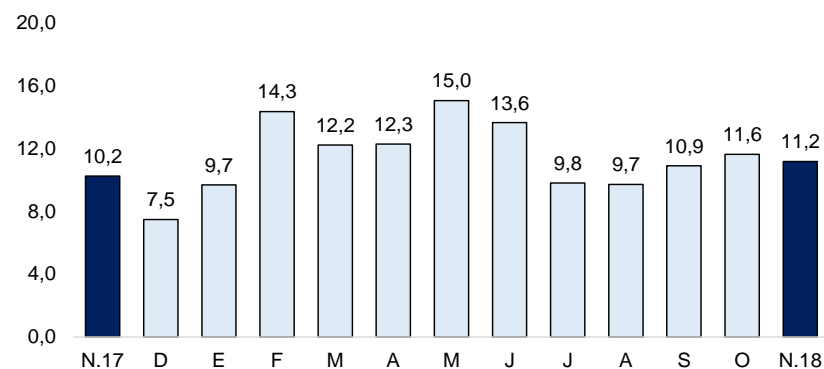

1/ Comprende banca múltiple, cajas municipales, cajas rurales y financieras
Fuente: SBS y AFP.

En noviembre 2018, la inversión pública totalizó S/ 58,2 millones, inferior en 21,1 por ciento en términos reales a la de noviembre de 2017. Se registró una menor inversión pública a nivel del Gobierno Nacional (-79,3 por ciento) en obras de infraestructura vial (de S/ 17,1 millones en noviembre 2017 a S/ 1,7 millones en noviembre 2018).

Inversión pública 1/ 2/ (En millones de soles)

	NOVIEMBRE			ENERO - NOVIEMBRE		
	2017	2018	Var.% real	2017	2018	Var.% real
Gobierno Nacional	34	7	-79,3	394	170	-57,4
Gobierno Regional	14	19	31,5	238	214	-10,9
Gobiernos Locales	24	32	27,7	210	265	24,6
Inversión Pública	72	58	-21,1	842	650	-23,8

1/ Información actualizada al 30 setiembre de 2018.

2/ Comprende el gasto en remuneraciones, pensiones, bienes y servicios.

Fuente: MEF.

Elaboración: BCRP - Sucursal Piura. Departamento de Estudios Económicos.

Crecimiento de la inversión pública (Var.% real con respecto a similar mes del año anterior)

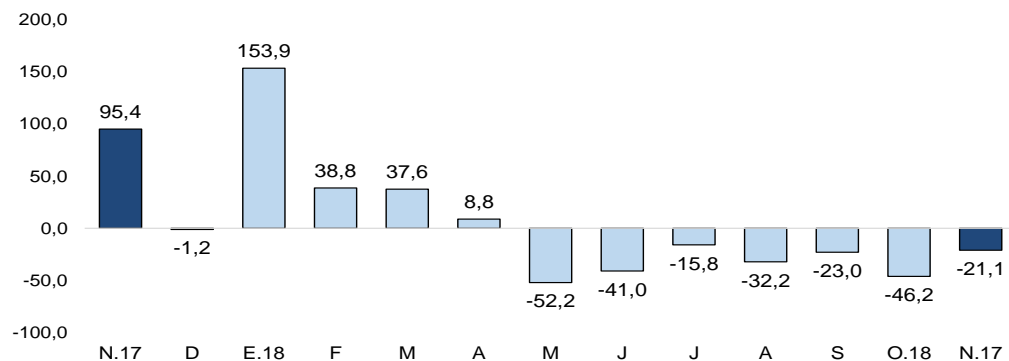

Fuente: MEF

- A noviembre, el avance de **la inversión pública** fue del 49,9 por ciento del Presupuesto Institucional Modificado (PIM) de S/ 1 303 millones. El Gobierno Nacional registró un avance de 41,9 por ciento; el Regional de 55,9 por ciento y las municipalidades de 51,3 por ciento.
- En noviembre, la inversión pública del **Gobierno Nacional** disminuyó 79,3 por ciento, principalmente en obras de infraestructura viales (-90,3 por ciento). A nivel de proyectos, en el mes destacó el mejoramiento del camino vecinal entre los tramos Mal Paso - Huayrul - Janque - Cruz Loma – Lanchipampa (distrito de Incahuasi), con S/ 1,0 millones y S/ 4,3 millones en el año (57,4 por ciento de su PIM); y la instalación de los servicios de agua potable y alcantarillado sanitario en la nueva ciudad de Olmos, con S/ 1,0 millones y S/ 65,0 millones en el año (78,0 por ciento de su PIM).
- En el mes, la inversión pública del **Gobierno Regional** aumentó 31,5 por ciento interanual, principalmente en la construcción de edificios administrativos (de cero en noviembre 2017 a S/ 2,8 millones en noviembre 2018). A nivel de proyectos, destacó Construcción, operación y mantenimiento del túnel trasandino y la primera etapa de la presa Limón, con S/ 8,2 millones y S/ 105,2 millones en el año (84,3 por ciento de su PIM); y el mejoramiento de las TIC en las sedes del Gobierno Regional Lambayeque, con S/ 2,8 millones y S/ 10,1 millones en el año (90,3 por ciento de su PIM).