



BANCO CENTRAL DE RESERVA DEL PERÚ

Lambayeque: Síntesis de Actividad Económica -Marzo 2018-

**Departamento de Estudios Económicos
Sucursal Piura**

Viernes, 08 de Junio del 2018

En marzo de 2018, las actividades primarias mostraron un comportamiento mixto: creció la actividad agropecuaria (35,9 por ciento) y se contrajo la pesquera (-75,9 por ciento). En los otros indicadores se observa un desempeño positivo: creció la producción industrial (17,2 por ciento), aumentaron los despachos de cemento (15,3 por ciento), las exportaciones (57,4 por ciento), la inversión pública (37,6 por ciento) y el empleo (3,7 por ciento).

Actividad Primaria

- En marzo, la mayor **producción agropecuaria** (35,9 por ciento) refleja el crecimiento en el subsector agrícola (54,8 por ciento), en cultivos tales como caña de azúcar (89,6 por ciento), maíz amarillo duro (291,9 por ciento), mango (290,5 por ciento) y limón (30,9 por ciento). En marzo, la actividad **pesquera** destinada al consumo en estado fresco se redujo 75,9 por ciento interanual, por la menor captura de lisa (-82,4 por ciento) y bonito (-100 por ciento).

Otros indicadores de actividad

- En marzo de 2018, la **manufactura** creció en 17,2 por ciento; reflejando la mayor actividad primaria (15,0 por ciento) y no primaria (45,3 por ciento). En el mes aumentó la producción de azúcar (206,4 por ciento) y jugos de fruta (78,4 por ciento); en el primer caso debido a la recuperación de los ingenios azucareros luego del Fenómeno El Niño.
- En marzo, las **exportaciones** de Lambayeque fueron US\$ 31,4 millones, superiores en 57,4 por ciento respecto a similar mes del año anterior, debido a la mayor venta de productos tradicionales (26,5 por ciento) y no tradicionales (59,1 por ciento). Los **despachos de cemento** crecieron 15,3 por ciento interanual y el **crédito** creció 6,6 por ciento interanual, principalmente para personas (10,6 por ciento).

Otros indicadores de actividad económica									
(Variación % respecto a similar mes del año anterior)									
	Jul.17	Ago.17	Set.17	Oct.17	Nov.17	Dic.17	Ene.18	Feb.18	Mar.18
Producción industrial 1/	↓ -2,8	↓ -5,6	↑ 19,8	↑ 11,8	↑ 7,8	↓ -25,1	↓ -23,6	↓ -27,5	↑ 17,2
Despachos de cemento 1/	↑ 12,6	↑ 5,4	↑ 7,8	↑ 14,8	↑ 4,3	↑ 13,3	↑ 1,5	↑ 14,4	↑ 15,3
Exportaciones 2/	↓ -11,0	↓ -32,2	↓ -29,6	↑ 12,4	↑ 42,6	↑ 11,0	↓ -4,6	↑ 43,0	↑ 57,4
Crédito total 2/	↑ 5,5	↑ 5,6	↑ 5,4	↑ 5,6	↑ 6,0	↑ 5,7	↑ 5,7	↑ 6,7	↑ 6,6
Inversión pública 1/	↑ 115,1	↑ 142,1	↑ 51,7	↑ 105,0	↑ 95,4	↓ -1,2	↑ 153,9	↑ 38,8	↑ 37,6

1/ En términos reales.

2/ En términos nominales.

Fuentes: BCRP-Sucursales, SBS y MEF.

En marzo de 2018, la actividad agropecuaria creció 35,9 por ciento con respecto a igual mes del año pasado. Esto se debió a la mayor producción agrícola (54,8 por ciento) y pecuaria (25,0 por ciento), destacando productos como la caña de azúcar (89,6 por ciento), maíz amarillo duro (291,9), mango (290,5 por ciento) y limón (30,9 por ciento).

Producción de principales productos agropecuarios 1/ (Toneladas)

Subsectores	Estructura Porcentual 2013 2/	Marzo			Enero - Marzo		
		2017	2018	Var. %	2017	2018	Var. %
AGRÍCOLA	86,6			54,8			-2,0
Orientada al mercado externo y agroindustria 2/	43,4			122,3			-14,1
Caña de Azúcar	17,2	23 551	44 649	89,6	386 286	451 566	16,9
Maíz Amarillo Duro	16,1	284	1 113	291,9	4 115	6 513	58,3
Mango	2,8	2 310	9 020	290,5	61 584	61 359	-0,4
Páprika	2,7	0	0	n.d.	2 058	81	-96,1
Piquillo	2,0	631	0	-100,0	5 501	0	-100,0
Algodón	1,0	0	0	n.d.	0	0	n.d.
Orientada al mercado interno 2/	43,3			-30,3			35,2
Arroz	34,9	0	0	n.d.	20 870	31 101	49,0
Camote	2,4	213	618	190,1	1 874	5 298	182,7
Limón	1,9	1 995	2 611	30,9	9 940	9 818	-1,2
Maíz Choclo	1,1	2 731	965	-64,7	4 021	3 771	-6,2
Cebolla	0,9	900	483	-46,3	2 184	1 779	-18,5
Tomate	0,8	59	98	66,1	1 341	729	-45,6
Maíz Amiláceo	0,5	130	36	-72,3	174	473	171,8
Papa	0,2	400	0	-100,0	1 000	1 397	39,7
Frijol G/S	0,2	0	7	n.d.	90	62	-31,1
PECUARIO	13,4			25,0			6,1
Carne de Ave 3/	2,6	1 319	2 291	73,7	6 320	7 209	14,1
Huevo	3,9	670	519	-22,6	1 899	1 603	-15,6
Carne de vacuno 3/	1,8	467	522	11,9	1 421	1 555	9,4
Leche	3,6	4 469	4 297	-3,8	13 512	13 279	-1,7
Carne de Ovino 3/	0,5	93	114	22,5	301	336	11,8
Carne de Porcino 3/	0,6	152	178	17,3	466	538	15,6
Carne de Caprino 3/	0,3	102	99	-3,4	312	289	-7,4
SECTOR AGROPECUARIO				35,9			0,5

1/ Cifras preliminares

2/ A precios de 2007

3/ Peso neto

Fuente: Ministerio de Agricultura y Riego

Elaboración: BCRP - Sucursal Piura. Departamento de Estudios Económicos

- En lo que va de la campaña agrícola 2017-2018 (agosto-marzo), se han instalado 70 mil hectáreas de cultivos transitorios, lo que supone un aumento de 6,1 por ciento respecto de la campaña anterior. Esto se debe a la expansión de área de arroz (3,3 por ciento) y maíz amarillo duro (38,0 por ciento).

En marzo, la actividad pesquera destinada al consumo en estado fresco se redujo 75,9 por ciento interanual, por la menor captura de lisa (-82,4 por ciento) y bonito (-100 por ciento).

Producción pesquera 1/ (En TM)						
	MARZO			ENERO - MARZO		
	2017	2018	Var.% 1/	2017	2018	Var.% 1/
CONSUMO HUMANO DIRECTO						
Fresco	1 071	319		5 082	1 807	
TOTAL			-75,9			-65,7

1/ Variación en términos reales a precios de 2007.

Fuente: Gerencia Regional de la Producción - Lambayeque

Elaboración: BCRP Sucursal Piura. Departamento de Estudios Económicos

En marzo de 2018, la manufactura creció 17,2 por ciento; reflejando la mayor actividad primaria (15,0 por ciento) y no primaria (45,3 por ciento). En el mes aumentó la producción de azúcar (206,4 por ciento) y jugos de fruta (78,4 por ciento); en el primer caso debido a la recuperación de los ingenios azucareros luego del Fenómeno El Niño.

Producción manufacturera 1/

(Variación % real respecto al mismo periodo del año anterior)

Ramas de actividad	Estructura porcentual 2014 2/	Variación Anual (%)	
		Marzo	Enero - Marzo
MANUFACTURA PRIMARIA	97,6	15,0	-18,6
Arroz pilado	61,7	1,1	-32,9
Azúcar	35,9	206,4	29,9
MANUFACTURA NO PRIMARIA	2,4	45,3	-9,9
Café soluble	0,3	0,0	-32,9
Jugos de fruta	1,7	78,4	4,7
Aceite esencial de limón	0,3	-10,7	-31,7
Cáscara deshidratada de limón	0,0	-15,1	-34,4
Alcohol etílico	0,1	0,0	0,4
SECTOR MANUFACTURA	100,0	17,2	-18,2

1/ Cifras preliminares en base a empresas agroindustriales, SUNAT y PRODUCE

Crecimiento de la manufactura

(Variación % real respecto al mismo mes del año anterior)

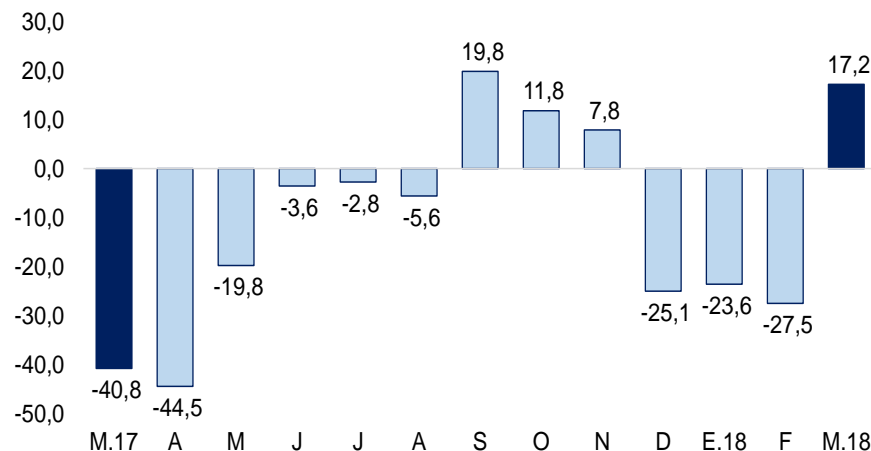

Fuente: BCRP, Sucursal Piura en base a información de empresas y MINAGRI.

En marzo, los despachos de cemento crecieron en 15,3 por ciento interanual; en parte por el incremento de la inversión pública (37,6 por ciento). En el primer trimestre del año este indicador mostró un crecimiento de 10,1 por ciento

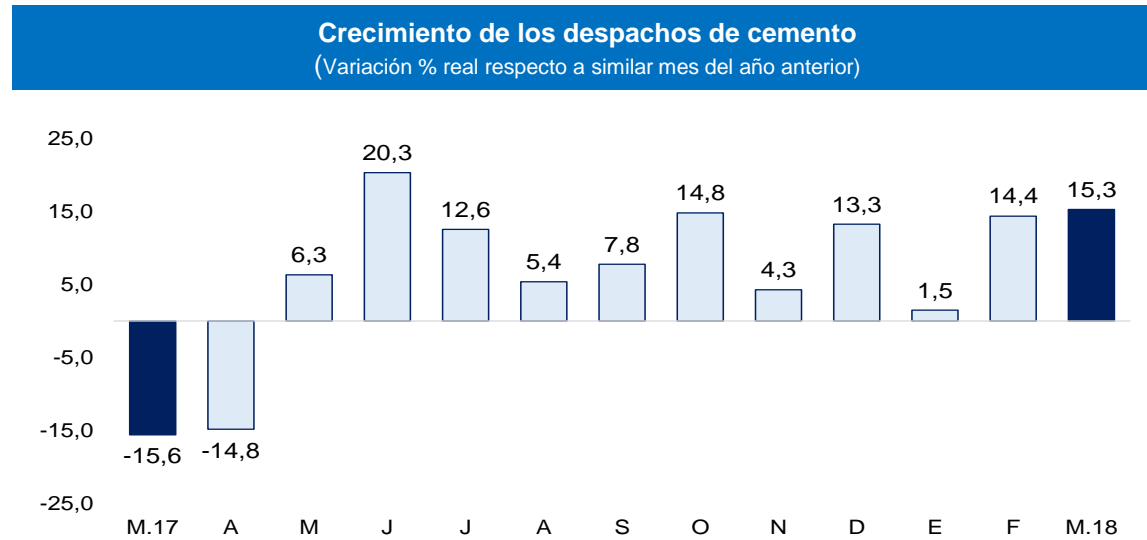

Fuente: BCRP – Sucursal Piura

En marzo, los créditos otorgados en Lambayeque aumentaron 6,6 por ciento interanual, tasa menor a la de similar mes del año previo (10,3 por ciento). Por tipo de moneda, las colocaciones en soles representaron el 91,3 por ciento del total y crecieron en 7,6 por ciento interanual, mientras que las colocaciones en moneda extranjera dieron cuenta del 8,7 por ciento del total y disminuyeron en 2,6 por ciento. .

Crédito

(Saldos a fin de periodo en millones de soles)

	Saldos en millones de soles con TCF 1/		Tasa de crecimiento (%)	
	Feb-18	Mar-18	Mes	12 Meses
POR TIPO DE CRÉDITO				
Empresas	3 552	3 527	-0,7	3,8
Personas	2 673	2 689	0,6	10,6
Consumo	1 776	1 791	0,8	10,7
Hipotecario	896	899	0,3	10,5
TOTAL	6 224	6 217	-0,1	6,6
POR TIPO DE MONEDA				
MN	5 671	5 678	0,1	7,6
ME (Mill. US\$)	171	166	-2,7	-2,6

1/ TCF = Tipo de Cambio Fijo (S/ 3,24 por US\$)

Fuente: SBS y AFP.

Elaboración: BCRP, Sucursal Piura. Departamento de Estudios Económicos.

- Según **tipo de crédito**, el financiamiento a personas creció en 10,6 por ciento, reflejando la evolución positiva del crédito de consumo (10,7 por ciento) y del crédito hipotecario (10,5 por ciento); las colocaciones a empresas se expandieron en 3,8 por ciento.
- La **tasa de morosidad** registrada en febrero fue de 6,0 por ciento, 0,9 puntos porcentuales más que en similar mes de 2017 y por encima del promedio nacional (3,7 por ciento). La morosidad de las cajas rurales fue de 4,4 por ciento; empresas financieras, 5,6 por ciento; banca múltiple, 6,3 por ciento; cajas municipales, 5,6 por ciento; Edpymes, 4,8 por ciento; Agrobanco, 38,5 por ciento y Banco de la Nación, 1,0 por ciento

Crecimiento del crédito

(Var.% nominal con respecto a similar mes del año anterior)

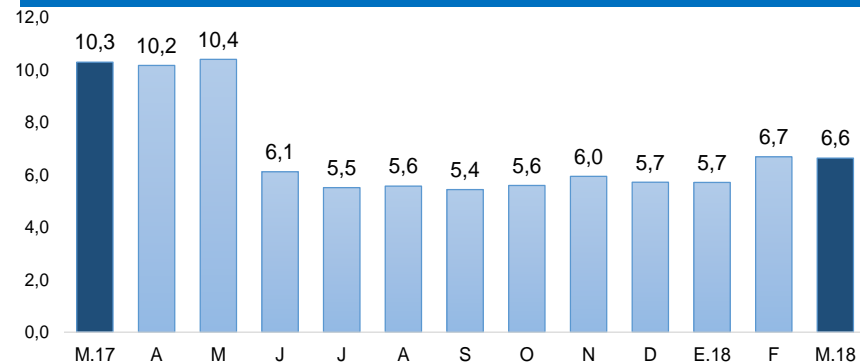

Fuente: SBS y AFP.

Tasa de morosidad 1/

(Porcentaje)

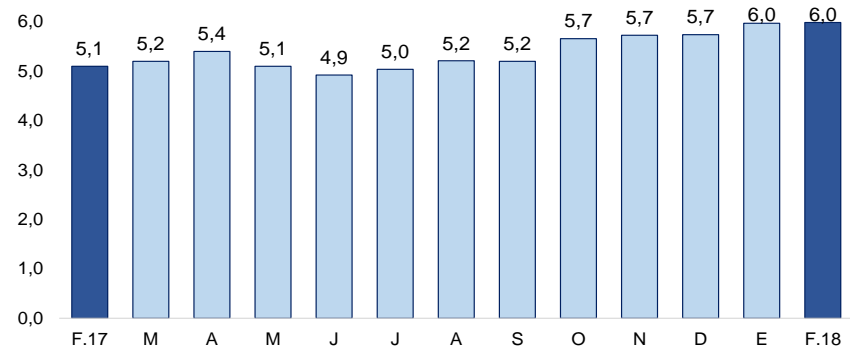

1/ Morosidad = (créditos vencidos + créditos en cobranza judicial) / colocaciones brutas
Fuente: SBS y AFP.

En marzo, aumento los depósitos aumentaron en 12,2 por ciento interanual, tasa mayor a la registrada en similar mes del año pasado (8,6 por ciento). Por tipo de moneda, los depósitos en soles representaron el 79,8 por ciento del total y crecieron en 16,2 por ciento interanual; el 20,2 por ciento restante se otorgó en moneda extranjera y disminuyó en 1,2 por ciento.

Depósitos (SalDOS a fin de periodo en millones de soles)

	SalDOS en millones de soles con TCF 1/		Tasa de crecimiento (%)	
	Feb-18	Mar-18	Mes	12 Meses
POR TIPO DE DEPÓSITO				
Vista	630	576	-8,5	18,2
Ahorro	1 300	1 310	0,8	12,1
Plazo	981	973	-0,7	9,1
TOTAL	2 910	2 860	-1,7	12,2
POR TIPO DE MONEDA				
MN	2 262	2 283	0,9	16,2
ME (Mill. US\$)	200	178	-10,9	-1,2

1/ TCF = Tipo de Cambio Fijo (S/ 3,24 por US\$)

Fuente: SBS y AFP.

Elaboración: BCRP, Sucursal Piura. Departamento de Estudios Económicos.

Crecimiento de los depósitos 1/ (Var. % nominal con respecto a similar mes del año anterior)

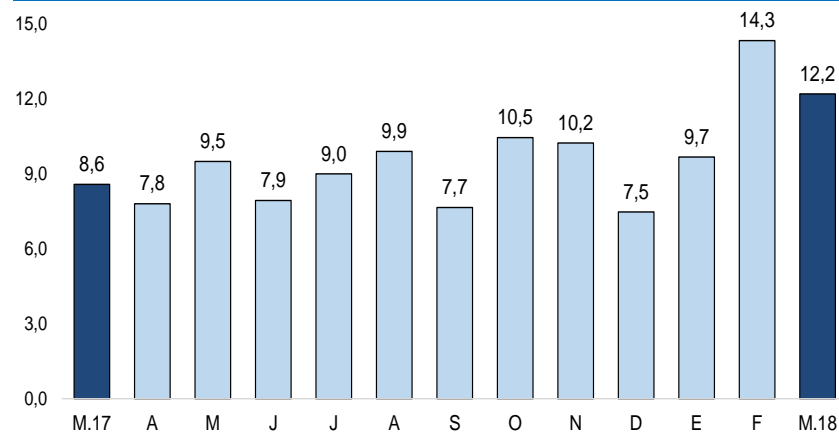

1/ Comprende banca múltiple, cajas municipales, cajas rurales y financieras

Fuente: SBS y AFP.

En marzo, la inversión pública de la región fue de S/ 74 millones, mayor en 37,6 por ciento, en términos reales, a la de marzo 2017. Se registró una mayor inversión pública a nivel del Gobierno Nacional (de S/ 6 millones a S/ 23 millones), principalmente por el impulso del proyecto de agua potable y alcantarillado de la nueva ciudad de Olmos.

Inversión pública 1/ 2/ (En millones de soles)

	MARZO			ENERO - MARZO		
	2017	2018	Var.% real	2017	2018	Var.% real
Gobierno Nacional	6	23	292,4	12	52	339,5
Gobierno Regional	24	23	-6,8	37	29	-23,4
Gobiernos Locales	24	28	19,5	42	55	30,4
Inversión Pública	53	74	37,6	91	135	48,1

1/ Información actualizada al 31 de marzo

2/ Comprende el gasto en remuneraciones, pensiones, bienes y servicios.

Fuente: MEF.

Elaboración: BCRP - Sucursal Piura. Departamento de Estudios Económicos.

- En enero-marzo, la mayor **inversión pública** (48,1 por ciento) se dio a nivel del Gobierno Nacional (339,5 por ciento), principalmente por el impulso del proyecto de agua potable y alcantarillado de la nueva ciudad de Olmos.
- En el mes, la inversión pública del **Gobierno Nacional** aumentó en 292,4 por ciento. Destacó la instalación de los servicios de agua y alcantarillado en la nueva ciudad de Olmos, con S/ 5,9 millones en el mes (12,0 por ciento de su PIM); y la instalación de los servicios de vialidad de la misma ciudad, con S/ 5,8 millones (8,0 por ciento de su PIM).
- En marzo, la inversión del **Gobierno Regional** disminuyó en 6,8 por ciento interanual, principalmente en infraestructura educativa (de S/ 4,4 millones en marzo 2017 a S/ 2,2 millones en marzo 2018) y en infraestructura agrícola (S/ de S/ 0,7 millones en marzo 2017 a cero en marzo 2018). En el mes destacó la construcción, operación y mantenimiento del túnel Trasandino y la presa Limón, con S/ 13,6 millones (42,3 por ciento de su PIM).

Crecimiento de la inversión pública (Var.% real con respecto a similar mes del año anterior)

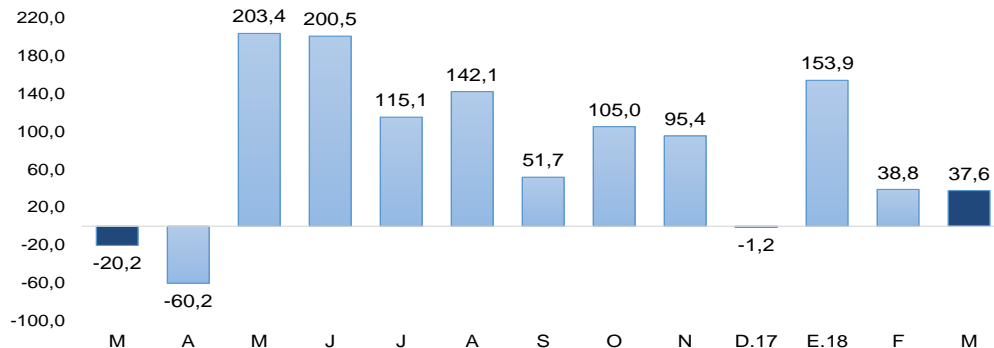

Fuente: MEF