



BANCO CENTRAL DE RESERVA DEL PERÚ

Lambayeque: Síntesis de Actividad Económica -Enero 2017-

**Departamento de Estudios Económicos
Sucursal Piura**

Lunes, 24 de Abril 2018

En enero, las actividades primarias mostraron un retroceso en su comportamiento (-36,8 por ciento) en la producción agropecuaria y (-56,8 por ciento) en la producción pesquera.

Actividad Primaria

- En enero, la menor producción **agropecuaria** (-36,8 por ciento) se dio en mango (-96,0 por ciento), paprika (-96,1 por ciento), arroz (-25,2 por ciento).
- En enero, la actividad **pesquera** disminuyo en 56,8 por ciento interanual, principalmente por la menor captura de lisa (-35,7 por ciento) y caballa (-46,5 por ciento).

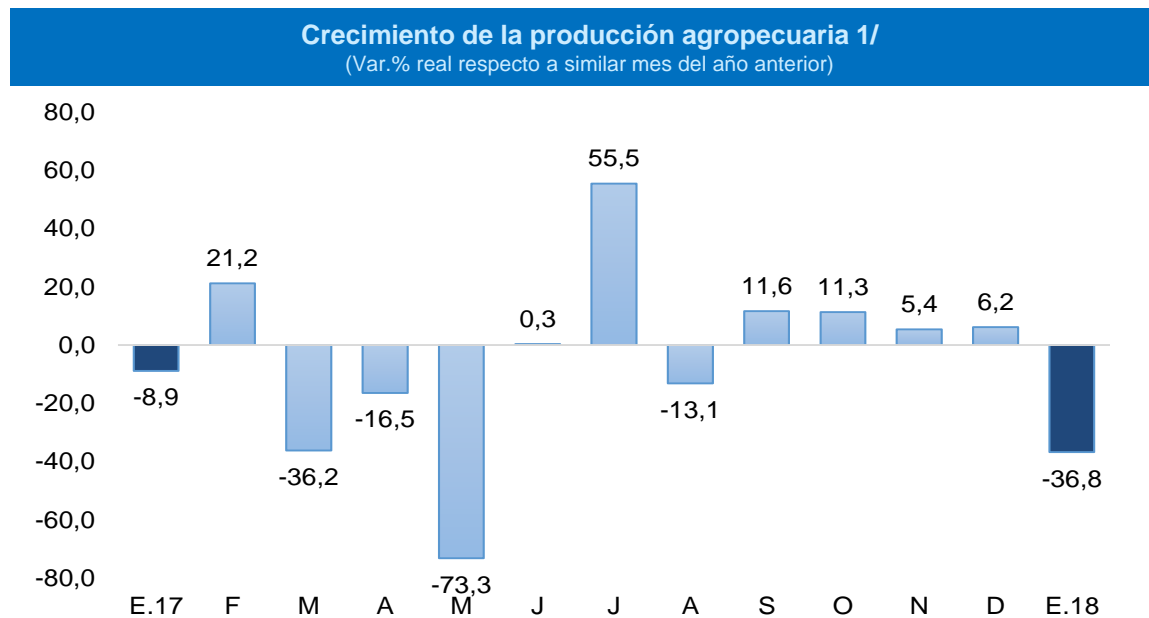

Fuente: Ministerio de Agricultura y Riego

En los otros indicadores de la actividad económica de la región, en el mes destaca el crecimiento de la inversión pública (153,9 por ciento), el crédito (5,7 por ciento) y los despachos de cemento (1,5 por ciento); en tanto, se redujo la producción industrial (-28,8 por ciento) y las exportaciones (-5,8 por ciento).

- En enero, **la manufactura** se contrajo 28,8 por ciento; reflejando la menor actividad primaria (27,8 por ciento) y no primaria (-53,3 por ciento). En el mes se redujo la producción de todos los productos manufactureros, siendo los más afectados el arroz pilado (-42,9 por ciento), cáscara deshidratada de limón (-88,4 por ciento) y café soluble (-73,6 por ciento).
- En enero, los **despachos de cemento** crecieron 1,5 por ciento interanual; reflejando en parte el incremento de la inversión pública en obras de infraestructura de agua y saneamiento.
- En el mes bajo análisis, las **exportaciones** de la región alcanzaron los US\$ 27,2 millones, inferiores en 5,8 por ciento respecto a similar mes del año anterior, por la menor venta de productos no tradicionales (-7,5 por ciento).
- El **crédito** creció 5,7 por ciento respecto a análogo mes del año pasado. El financiamiento a empresas se expandió en 1,4 por ciento y a personas en 11,8 por ciento.
- Por su parte, la **inversión pública** aumentó 153,9 por ciento, en términos reales, respecto de enero 2016, principalmente por el mayor devengado del Gobierno Nacional (de S/ 1,0 a S/ 11,0 millones).

Otros indicadores de actividad económica

(Variación % respecto a similar mes del año anterior)

| | May.17 | Jun.17 | Jul.17 | Ago.17 | Set.17 | Oct.17 | Nov.17 | Dic.17 | Ene.18 |
|--------------------------|---------|---------|---------|---------|---------|---------|--------|---------|---------|
| Producción industrial 1/ | ↓ -21,4 | ↓ -3,5 | ↓ -4,6 | ↓ -6,7 | ↑ 19,9 | ↑ 8,1 | ↑ 2,5 | ↓ -23,2 | ↓ -28,8 |
| Despachos de cemento 1/ | ↓ -0,9 | ↑ 12,0 | ↑ 6,1 | ↓ -2,1 | ↑ 0,8 | ↑ 8,9 | ↓ -0,6 | ↑ 5,6 | ↑ 1,5 |
| Exportaciones 2/ | ↑ 29,6 | ↓ -12,2 | ↓ -11,0 | ↓ -32,2 | ↓ -29,6 | ↑ 12,4 | ↑ 42,6 | ↑ 11,0 | ↓ -5,8 |
| Crédito total 2/ | ↑ 10,5 | ↑ 6,1 | ↑ 5,5 | ↑ 5,5 | ↑ 5,4 | ↑ 5,6 | ↑ 5,9 | ↑ 5,7 | ↑ 5,7 |
| Inversión pública 1/ | ↑ 203,4 | ↑ 200,5 | ↑ 115,1 | ↑ 142,1 | ↑ 51,7 | ↑ 105,0 | ↑ 95,2 | ↓ -1,2 | ↑ 153,9 |

1/ En términos reales.

2/ En términos nominales.

Fuentes: BCRP-Sucursales, SBS y MEF.

En enero, la actividad agropecuaria se contrajo en 36,8 por ciento interanual, debido a la menor producción agrícola (-50,3 por ciento), la cual fue compensada por mayor producción pecuaria (23,5 por ciento). En el mes, destacó la menor producción de mango (-96,0 por ciento), p  prika (-96,1 por ciento) y arroz (-25,2 por ciento).

Producci  n de principales productos agropecuarios 1/ (Toneladas)

| Subsectores | Estructura Porcentual 2013 2/ | Enero | | |
|--|-------------------------------------|---------|---------|--------------|
| | | 2017 | 2018 | Var. % |
| AGRICOLA | 86,6 | | | -50,3 |
| Orientada al mercado externo y agroindustria 2/ | 43,4 | | | -63,7 |
| Ca  a de Az  car | 17,2 | 247 657 | 214 180 | -13,5 |
| Ma  z Amarillo Duro | 16,1 | 2 274 | 3 388 | 49,0 |
| Mango | 2,8 | 30 710 | 1 214 | -96,0 |
| P  prika | 2,7 | 2 058 | 81 | -96,1 |
| Piquillo | 2,0 | 4 870 | 0 | -100,0 |
| Algod  n | 1,0 | 0 | 0 | n.d. |
| Orientada al mercado interno 2/ | 43,3 | | | -12,8 |
| Arroz | 34,9 | 20 190 | 15 107 | -25,2 |
| Camote | 2,4 | 967 | 3 639 | 276,3 |
| Lim  n | 1,9 | 3 578 | 3 339 | -6,7 |
| Ma  z Choclo | 1,1 | 287 | 1 492 | 419,9 |
| Cebolla | 0,9 | 559 | 900 | 61,0 |
| Tomate | 0,8 | 518 | 431 | -16,8 |
| Ma  z Amil  ceo | 0,5 | 0 | 105 | n.d. |
| Papa | 0,2 | 600 | 0 | -100,0 |
| Frijol G/S | 0,2 | 15 | 27 | 80,0 |
| PECUARIO | 13,4 | | | 23,5 |
| Carne de Ave 3/ | 2,6 | 2 164 | 3 223 | 48,9 |
| Huevo | 3,9 | 610 | 549 | -10,0 |
| Carne de vacuno 3/ | 1,8 | 460 | 491 | 6,7 |
| Leche | 3,6 | 4 561 | 4 470 | -2,0 |
| Carne de Ovino 3/ | 0,5 | 104 | 106 | 1,9 |
| Carne de Porcino 3/ | 0,6 | 146 | 170 | 16,8 |
| Carne de Caprino 3/ | 0,3 | 104 | 99 | -5,3 |
| SECTOR AGROPECUARIO | | | | -36,8 |

1/ Cifras preliminares

2/ A precios de 2007

3/ Peso neto

Fuente: Ministerio de Agricultura y Riego

Elaboraci  n: BCRP - Sucursal Piura. Departamento de Estudios Econ  micos

- En lo que va de la campa  a agr  cola 2017-2018 (agosto-enero), se han instalado 32,3 mil hect  reas de cultivos transitorios, lo que supone un aumento de 195,1 por ciento respecto de la campa  a anterior. Esto se debe, particularmente, a la expansi  n de   rea de arroz (408,8 por ciento) y ma  z amarillo duro (132,9 por ciento).

En enero, la actividad pesquera destinada al consumo en estado fresco disminuyó en 56,8 por ciento interanual, principalmente por la menos captura de caballa (-46,5 por ciento) y lisa (-35,7 por ciento).

| Producción pesquera 1/ (En TM) | | | |
|-----------------------------------|-------|-------|--------------|
| | ENERO | | |
| | 2017 | 2018 | Var.% 1/ |
| CONSUMO HUMANO DIRECTO | | | |
| Fresco | 2 421 | 1 015 | |
| TOTAL | | | -56,8 |

1/Variación en términos reales a precio de 2007.

Fuente: Gerencia Regional de la Producción - Lambayeque

Elaboración: BCRP Sucursal Piura. Departamento de Estudios Económicos

En enero de 2018, la manufactura se contrajo en 28,8 por ciento; reflejando la menor actividad primaria (-27,8 por ciento) y no primaria (-53,3 por ciento). En el mes se redujo la producción de todos productos manufactureros, siendo los más afectados el arroz pilado (-42,9 por ciento), cáscara deshidratada de limón (-88,4 por ciento) y café soluble (-73,6 por ciento).

Producción manufacturera 1/

(Variación % real respecto al mismo periodo del año anterior)

| Ramas de actividad | Estructura porcentual | Variación Anual (%) |
|--------------------------------|-----------------------|---------------------|
| | | Enero |
| MANUFACTURA PRIMARIA | 97,6 | -27,8 |
| Arroz pilado | 61,7 | -42,9 |
| Azúcar | 35,9 | -1,6 |
| MANUFACTURA NO PRIMARIA | 2,4 | -53,3 |
| Café soluble | 0,3 | -73,6 |
| Jugos de fruta | 1,7 | -32,1 |
| Aceite esencial de limón | 0,3 | n.d. |
| Cáscara deshidratada de limón | 0,0 | -88,4 |
| Alcohol etílico | 0,1 | -32,2 |
| SECTOR MANUFACTURA | 100,0 | -28,8 |

1/ Cifras preliminares en base a empresas agroindustriales, SUNAT y PRODUCE

Crecimiento de la manufactura

(Variación % real respecto al mismo mes del año anterior)

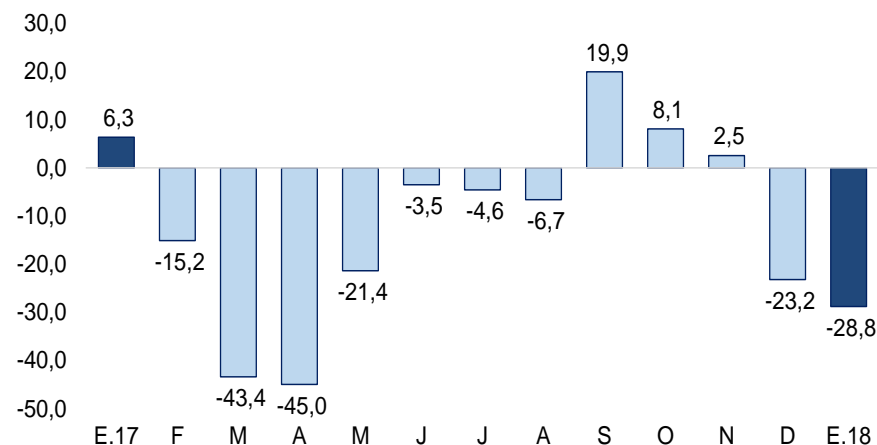

Fuente: BCRP, Sucursal Piura en base a información de empresas y MINAGRI.

En enero, los despachos de cemento crecieron en 1,5 por ciento interanual; en parte por el incremento de la inversión pública del gobierno nacional (153,9 por ciento) en obras de infraestructura de agua y saneamiento.

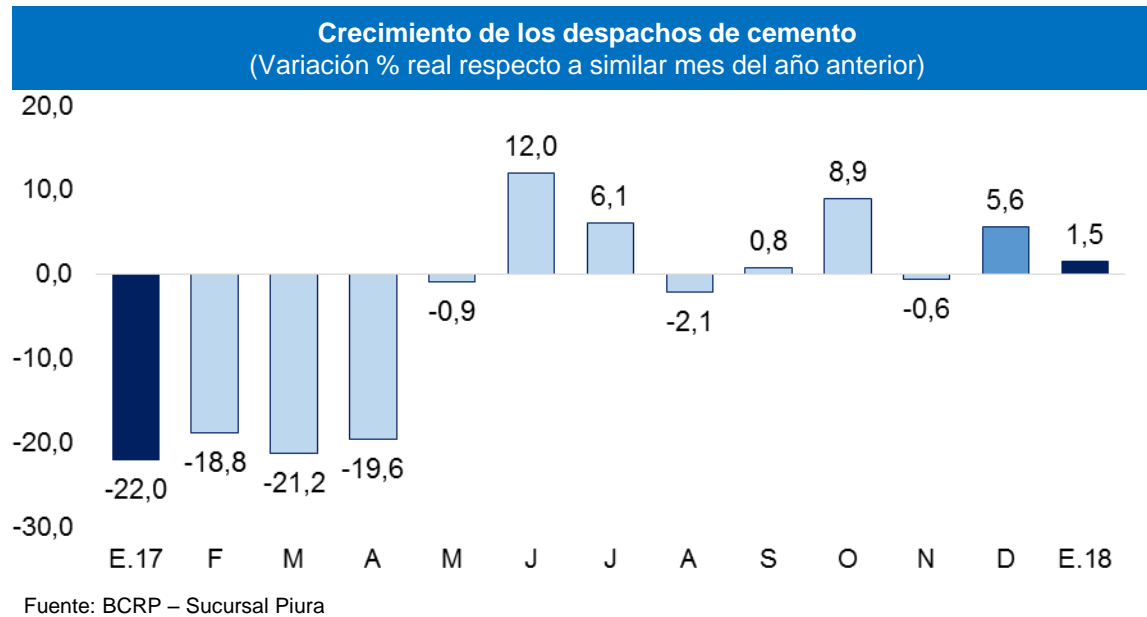

En enero, los créditos otorgados en Lambayeque aumentaron 5,7 por ciento interanual, tasa menor a la de similar mes del año previo (10,3 por ciento). Por tipo de moneda, las colocaciones en soles representaron el 92,1 por ciento del total y crecieron en 7,2 por ciento interanual, mientras que las colocaciones en moneda extranjera dieron cuenta del 7,9 por ciento del total y disminuyeron en 9,7 por ciento.

Crédito

(Saldos a fin de periodo en millones de soles)

| | Saldos en millones de soles con TCF 1/ | | Tasa de crecimiento (%) | |
|----------------------------|--|--------------|-------------------------|------------|
| | Dic-17 | Ene-18 | Mes | 12 Meses |
| POR TIPO DE CRÉDITO | | | | |
| Empresas | 3 477 | 3 462 | -0,4 | 1,4 |
| Personas | 2 642 | 2 648 | 0,2 | 11,8 |
| Consumo | 1 755 | 1 756 | 0,0 | 12,3 |
| Hipotecario | 887 | 892 | 0,6 | 10,8 |
| TOTAL | 6 120 | 6 111 | -0,1 | 5,7 |
| POR TIPO DE MONEDA | | | | |
| MN | 5 620 | 5 631 | 0,2 | 7,2 |
| ME (Mill. US\$) | 154 | 148 | -4,0 | -9,7 |

1/ TCF = Tipo de Cambio Fijo (S/ 3,24 por US\$)

Fuente: SBS y AFP.

Elaboración: BCRP, Sucursal Piura. Departamento de Estudios Económicos.

- Según **tipo de crédito**, el financiamiento a personas creció en 11,8 por ciento, reflejando la evolución positiva del crédito de consumo (12,3 por ciento) y del crédito hipotecario (10,8 por ciento); las colocaciones a empresas se expandieron en 1,4 por ciento.
- La tasa de morosidad** registrada en diciembre fue de 5,7 por ciento, 0,7 puntos porcentuales más que en similar mes de 2016 y por encima del promedio nacional (3,4 por ciento). La morosidad de las cajas rurales fue de 4,5 por ciento; empresas financieras, 5,4 por ciento; banca múltiple, 6,1 por ciento; cajas municipales, 4,8 por ciento; Edpymes, 4,0 por ciento; Agrobanco, 34,9 por ciento y Banco de la Nación, 1,0 por ciento.

Crecimiento del crédito

(Var.% nominal con respecto a similar mes del año anterior)

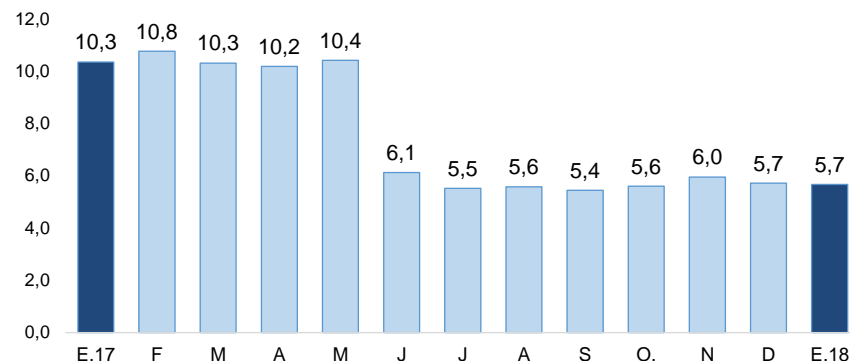

Fuente: SBS y AFP.

Tasa de morosidad 1/

(Porcentaje)

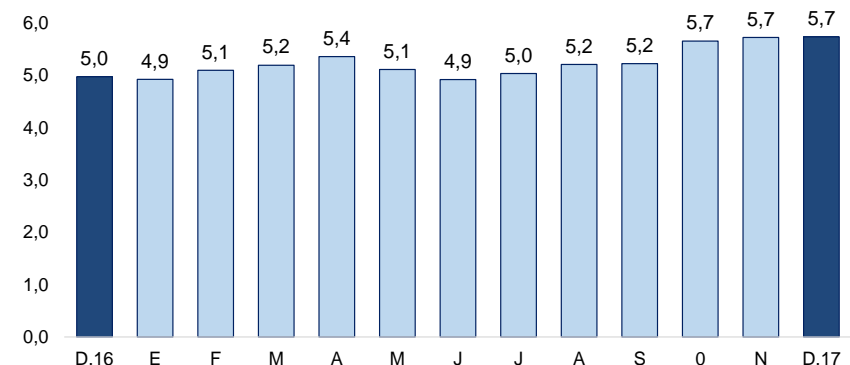

1/ Morosidad = (créditos vencidos + créditos en cobranza judicial) / colocaciones brutas
Fuente: SBS y AFP.

En enero, los depósitos tuvieron un aumento interanual del 9,7 por ciento, mayor de la tasa registrada en similar mes del año pasado (8,7 por ciento). Por tipo de moneda, los depósitos en soles representaron el 79,6 por ciento del total y crecieron en 14,3 por ciento interanual; el 20,4 por ciento restante se otorgó en moneda extranjera y disminuyó en 5,4 por ciento.

Depósitos (Saldos a fin de periodo en millones de soles)

| | Saldos en millones de soles con TCF 1/ | | Tasa de crecimiento (%) | |
|-----------------------------|--|--------------|-------------------------|------------|
| | Dic-17 | Ene-18 | Mes | 12 Meses |
| POR TIPO DE DEPÓSITO | | | | |
| Vista | 515 | 533 | 3,3 | 7,7 |
| Ahorro | 1 298 | 1 294 | -0,3 | 8,7 |
| Plazo | 986 | 988 | 0,1 | 12,0 |
| TOTAL | 2 800 | 2 814 | 0,5 | 9,7 |
| POR TIPO DE MONEDA | | | | |
| MN | 2 234 | 2 240 | 0,3 | 14,3 |
| ME (Mill. US\$) | 175 | 177 | 1,4 | -5,4 |

1/ TCF = Tipo de Cambio Fijo (S/ 3,24 por US\$)

Fuente: SBS y AFP.

Elaboración: BCRP, Sucursal Piura. Departamento de Estudios Económicos.

Crecimiento de los depósitos 1/ (Var. % nominal con respecto a similar mes del año anterior)

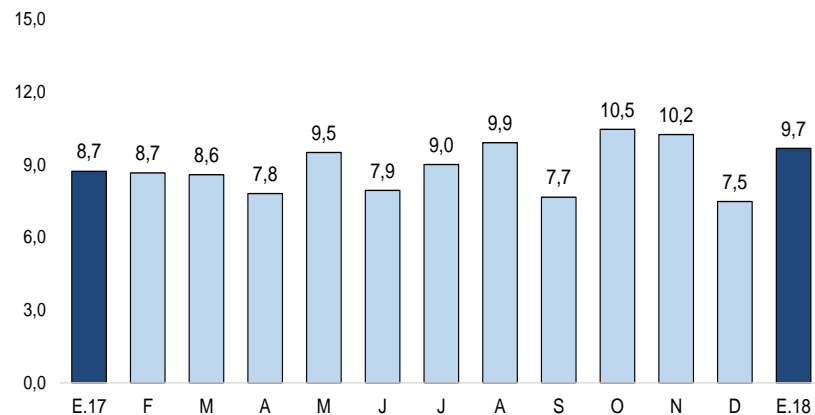

1/ Comprende banca múltiple, cajas municipales, cajas rurales y financieras

Fuente: SBS y AFP.

En enero, la inversión pública de la región fue de S/ 20 millones, mayor en 153,9 por ciento, en términos reales, a la de similar mes del año pasado. Los mayores gastos de capital reflejaron el aumento de la inversión por parte del Gobierno Nacional (S/ 1,0 millón a S/ 11,0 millones) en obras de infraestructura y saneamiento, destacando el proyecto de servicios de agua potable y alcantarillado de la Nueva Ciudad de Olmos (S/ 6,1 millones en enero).

Inversión pública 1/ 2/ (En millones de soles)

| | ENERO | | |
|--------------------------|----------|-----------|--------------|
| | 2017 | 2018 | Var.% real |
| Gobierno Nacional | 1 | 11 | 620,0 |
| Gobierno Regional | 2 | 2 | -25,1 |
| Gobiernos Locales | 4 | 7 | 85,6 |
| Inversión Pública | 8 | 20 | 153,9 |

1/ Información actualizada al 31 de enero

2/ Comprende el gasto en remuneraciones, pensiones, bienes y servicios.

Fuente: MEF.

Elaboración: BCRP - Sucursal Piura. Departamento de Estudios Económicos.

Crecimiento de la inversión pública (Var.% real con respecto a similar mes del año anterior)

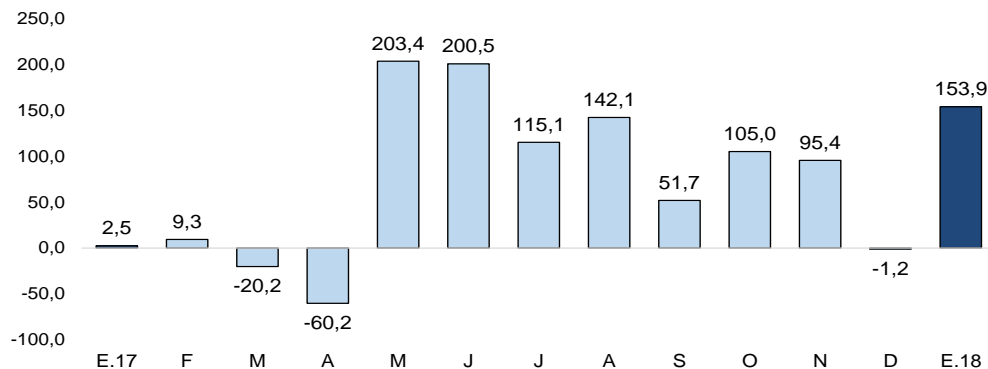

Fuente: MEF

- En enero, la ejecución de la **inversión pública** fue del 3,5 por ciento del Presupuesto Institucional Modificado (PIM), de S/ 576 millones. El Gobierno Nacional registró un avance de 3,8 por ciento; el Regional de 1,6 por ciento y los Locales de 4,2 por ciento.
- En el mes, la inversión pública del **Gobierno Nacional** aumentó en 620,0 por ciento, asociada a la construcción de la Nueva Ciudad de Olmos. Destacó la instalación de los servicios de agua y alcantarillado en la nueva ciudad de Olmos, con S/ 6,1 millones en el mes (8,4 por ciento de su PIM); y la instalación de los servicios de vialidad de la misma ciudad, con S/ 3,2 millones (6,5 por ciento de su PIM). El avance físico acumulado a enero 2018 en agua-alcantarillado de la nueva ciudad de Olmos se ubicó en 39,8 por ciento, en tanto el componente de vialidad alcanzó el 41,6 por ciento.
- En enero, la inversión pública del **Gobierno Regional** disminuyó en 25,1 por ciento interanual, principalmente en infraestructura vial (de S/ 0,4 millones en enero 2017 a S/ 0 en enero 2018) y agua y saneamiento (S/ de S/ 0,4 millones en enero 2017 a S/ 0 en enero 2018). En el mes destacó la construcción, operación y mantenimiento del túnel Trasandino y la presa Limón, con S/ 0,1 millones (3,2 por ciento de su PIM).