



**BANCO CENTRAL DE RESERVA DEL PERÚ**

# **Amazonas: Síntesis de Actividad Económica - Agosto 2018 -**

**Departamento de Estudios Económicos  
Sucursal Piura**

Octubre de 2018

## Actividad Primaria

- En agosto de 2018, la **actividad agropecuaria** creció 5,3 por ciento interanual, impulsada por el incremento de la producción agrícola (7,3 por ciento). Los productos que más contribuyeron a este crecimiento fueron arroz cáscara (18,6 por ciento), frijol grano seco (351,7 por ciento) y papa (32,6 por ciento).

## Otros Indicadores de Actividad Económica

- En agosto de 2018, los **despachos de cemento** se redujeron en 5,4 por ciento interanual. En enero-agosto de 2018, este indicador creció 13,3 por ciento interanual, en un contexto de mayor inversión pública (32,4 por ciento).
- En agosto, las **exportaciones** en Amazonas sumaron US\$ 4,1 millones, menores en 30,3 por ciento respecto a las de agosto de 2017, debido a las menores ventas de café (-27,9 por ciento) y cacao, estas últimas no registraron exportación en agosto 2018.
- En agosto, los **créditos** crecieron 16,8 por ciento interanual. Los créditos en soles crecieron en 17,0 por ciento interanual; compensando el retroceso de las colocaciones en moneda extranjera (-25,1 por ciento) que representaron solo el 0,2 por ciento del total.

## Otros indicadores de actividad económica

(Variación % respecto a similar mes del año anterior)

	Nov.17	Dic.17	Ene.18	Feb.18	Mar.18	Abr.18	May.18	Jun.18	Jul.18	Ago.18
Despachos de cemento 1/	↑ 26,6	↑ 20,0	↑ 30,6	↑ 21,9	↑ 0,6	↑ 39,5	↑ 4,1	↑ 6,3	↑ 19,9	↓ -5,4
Exportaciones 2/	↑ 46,5	↓ -14,5	↑ 37,7	↑ 95,9	↑ 236,0	↓ -22,6	↓ -51,1	↑ 3,7	↑ 85,1	↓ -30,3
Crédito 2/	↑ 16,9	↑ 15,6	↑ 16,7	↑ 17,2	↑ 16,8	↑ 17,1	↑ 16,1	↑ 15,7	↑ 15,4	↑ 16,8
Inversión pública 1/	↑ 51,4	↑ 34,5	↑ 223,8	↑ 18,1	↑ 6,4	↑ 16,3	↑ 13,7	↑ 107,1	↑ 31,4	↑ 25,8

1/ En términos reales.

2/ En términos nominales.

Fuentes: Petroperu, Cementos Selva, Ministerio de Trabajo, SBS y MEF.

En agosto de 2018, la actividad agropecuaria creció 5,3 por ciento interanual, impulsada por el incremento de la producción agrícola (7,3 por ciento). Los productos que más contribuyeron a este crecimiento fueron arroz cáscara (18,6 por ciento), frijol grano seco (351,7 por ciento) y papa (32,6 por ciento).

## Producción de principales productos agropecuarios 1/ (Toneladas)

Subsectores	Estructura Porcentual 2017 2/	Agosto			Enero - Agosto		
		2017	2018	Var. %	2017	2018	Var. %
<b>AGRÍCOLA</b>	<b>83,8</b>			<b>7,3</b>			<b>5,9</b>
<b>Orientada al mercado externo y agroindustria 2/</b>	<b>26,7</b>			<b>-4,0</b>			<b>9,0</b>
Café	17,5	5 566	5 625	1,1	36 496	40 615	11,3
Plátano	3,9	10 526	11 039	4,9	83 182	86 639	4,2
Cacao	2,8	643	377	-41,5	4 211	3 901	-7,4
Maíz Amarillo Duro	1,6	7 043	6 020	-14,5	21 049	25 634	21,8
<b>Orientada al mercado interno 2/</b>	<b>57,1</b>			<b>15,2</b>			<b>4,2</b>
Arroz cáscara	23,6	28 020	33 239	18,6	232 980	249 001	6,9
Yuca	4,8	15 060	15 351	1,9	110 689	119 084	7,6
Papa	2,1	7 655	10 147	32,6	38 264	42 694	11,6
Frijol G/S	1,0	442	1 996	351,7	5 458	6 719	23,1
Maíz Amiláceo	0,7	265	282	6,4	6 581	6 876	4,5
Piña	0,6	1 567	1 665	6,2	12 729	13 635	7,1
Papaya	0,4	1 255	1 216	-3,1	10 238	11 225	9,6
Maíz Choclo	0,3	21	201	841,3	5 539	5 101	-7,9
Naranja	0,3	573	365	-36,4	5 187	4 699	-9,4
Limón	0,2	372	405	9,0	4 183	4 170	-0,3
<b>PECUARIO</b>	<b>16,2</b>			<b>-7,1</b>			<b>-6,6</b>
Ave	1,5	456	80	-82,5	3 881	596	-84,6
Huevo	0,2	94	106	13,5	378	1 189	214,6
Vacuno	6,7	1 438	1 449	0,7	11 660	11 644	-0,1
Leche	6,9	7 539	7 833	3,9	63 247	65 220	3,1
Ovino	0,1	10	10	5,5	81	86	5,9
Porcino	0,7	201	200	-0,3	1 543	1 548	0,3
Caprino	0,0	13	13	0,7	91	93	1,9
<b>SECTOR AGROPECUARIO</b>	<b>100,0</b>			<b>5,3</b>			<b>4,0</b>

1/ Cifras preliminares.

2/ Estimado a precios de 2007.

Fuente: Ministerio de Agricultura y Riego.

Elaboración: BCRP, Sucursal Piura. Departamento de Estudios Económicos.

- En enero-agosto de 2018, el sector creció 4,0 por ciento en relación a igual periodo del año pasado, por la mayor actividad en el subsector agrícola (5,9 por ciento), que compensó la disminución de la producción pecuaria (-6,6 por ciento). En este periodo destacaron las mayores producciones de café (11,3 por ciento) y arroz cáscara (6,9 por ciento).

En el mes bajo análisis, los despachos de cemento se redujeron en 5,4 por ciento interanual. En enero-agosto de 2018, este indicador creció 13,3 por ciento interanual, en un contexto de mayor inversión pública (32,4 por ciento).

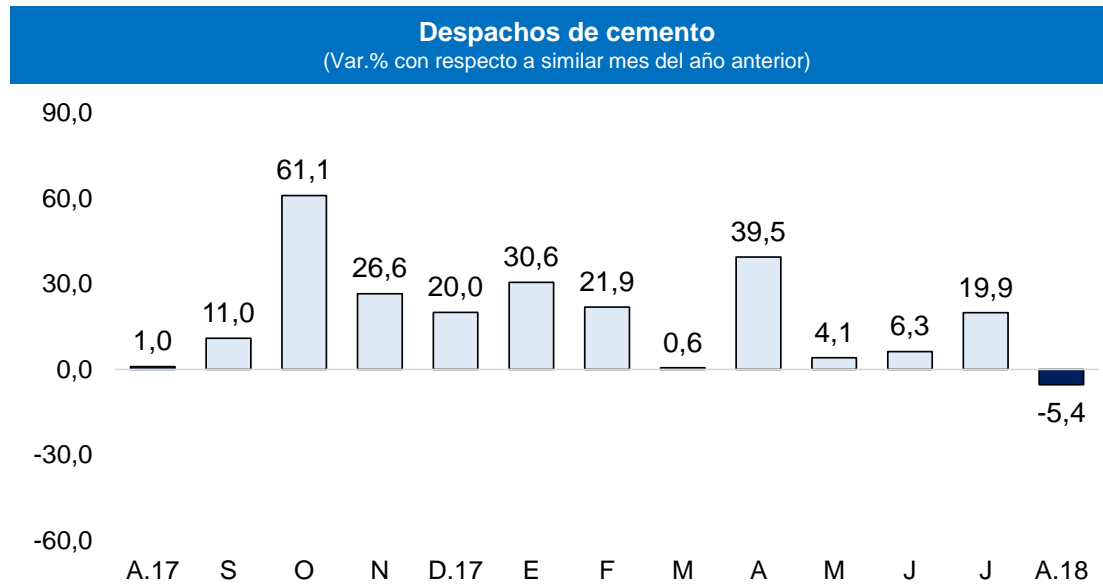

Fuente: BCRP – Sucursal Piura.

En agosto, las exportaciones en Amazonas sumaron US\$ 4,1 millones, menores en 30,3 por ciento interanual.

Exportaciones por grupo de productos 1/  
(Valor FOB en millones de US\$)

	Estructura %	Agosto			Enero - Agosto		
	2017	2017	2018	Var %	2017	2018	Var %
<b>PRODUCTOS TRADICIONALES</b>	<b>97,7%</b>	<b>5,6</b>	<b>4,1</b>	<b>-27,9</b>	<b>14,3</b>	<b>15,0</b>	<b>4,7</b>
Agropecuario	97,7%	5,6	4,1	-27,9	14,3	15,0	4,7
<b>PRODUCTOS NO TRADICIONALES</b>	<b>2,3%</b>	<b>0,2</b>	<b>0,0</b>	<b>-100,0</b>	<b>0,7</b>	<b>1,2</b>	<b>76,0</b>
Agropecuario	2,3%	0,2	0,0	-100,0	0,7	1,1	61,6
Otros	0,0%	0,0	0,0	n.d.	0,0	0,1	n.d.
<b>TOTAL EXPORTACIONES</b>	<b>100,0%</b>	<b>5,8</b>	<b>4,1</b>	<b>-30,3</b>	<b>15,0</b>	<b>16,2</b>	<b>7,9</b>

1/ Cifras preliminares

Fuente: SUNAT.

Elaboración: BCRP Sucursal Piura. Departamento de Estudios Económicos

- En agosto, las **exportaciones en Amazonas** sumaron US\$ 4,1 millones, menores en 30,3 por ciento respecto a las de agosto de 2017, debido a las menores ventas de café (-27,9 por ciento) y cacao, estas últimas no registraron exportación en agosto 2018.
- En enero-agosto de 2018, las exportaciones crecieron en 7,9 por ciento en relación a similar período del año anterior. Los principales destinos fueron: Estados Unidos (26,3 por ciento), Alemania (15,3 por ciento), Bélgica (11,9 por ciento), Canadá (11,5 por ciento), Suecia (9,6 por ciento) y Reino Unido (4,8 por ciento), entre otros.

En agosto, los créditos crecieron 16,8 por ciento interanual, tasa mayor a la de agosto 2017 (15,0 por ciento). Por tipo de moneda, los créditos en soles crecieron en 17,0 por ciento interanual; compensando el retroceso de las colocaciones en moneda extranjera (-25,1 por ciento) que representaron solo el 0,2 por ciento del total.

## Crédito

(Saldo a fin de periodo en millones de soles)

	Saldo en millones de soles con TCF 1/		Tasa de crecimiento (%)	
	Jul-18	Ago-18	Mes	12 Meses
<b>POR TIPO DE CRÉDITO</b>				
<b>Empresas</b>	<b>459</b>	<b>462</b>	<b>0,7</b>	<b>13,4</b>
<b>Personas</b>	<b>226</b>	<b>231</b>	<b>2,2</b>	<b>24,4</b>
Consumo	186	190	2,1	25,3
Hipotecario	39	40	2,8	20,4
<b>TOTAL</b>	<b>684</b>	<b>692</b>	<b>1,2</b>	<b>16,8</b>
<b>POR TIPO DE MONEDA</b>				
MN	683	691	1,2	17,0
ME (Mill. US\$)	0	0	-0,7	-25,1

1/ TCF = Tipo de Cambio Fijo (S/ 3,24 por US\$)

Fuente: SBS y AFP.

Elaboración: BCRP, Sucursal Piura. Departamento de Estudios Económicos.

- **La tasa de morosidad** en julio 2018 fue de 7,5 por ciento, 0,8 puntos porcentuales por encima a la del mismo mes de 2017 y mayor al promedio nacional (3,6 por ciento). Las cajas municipales registraron un nivel de morosidad de 5,4 por ciento, las financieras de 1,5 por ciento, banca múltiple de 9,3 por ciento, Edpymes de 2,3 por ciento, Banco de la Nación de 1,5 por ciento y Agrobanco de 44,0 por ciento.

## Crecimiento del crédito

(Var. % nominal con respecto a similar mes del año anterior)

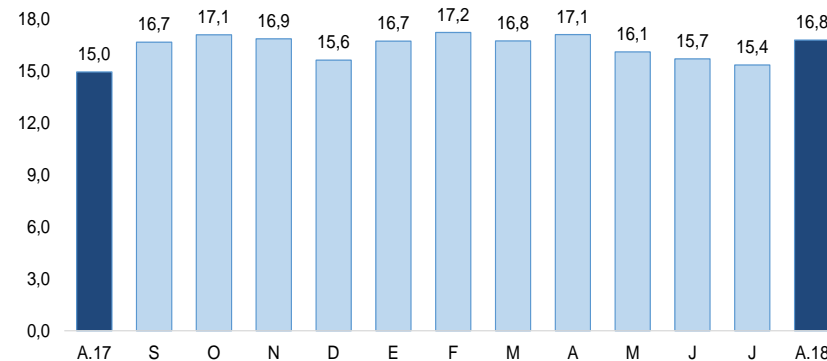

Fuente: SBS y AFP

## Tasa de morosidad 1/

(Porcentaje)

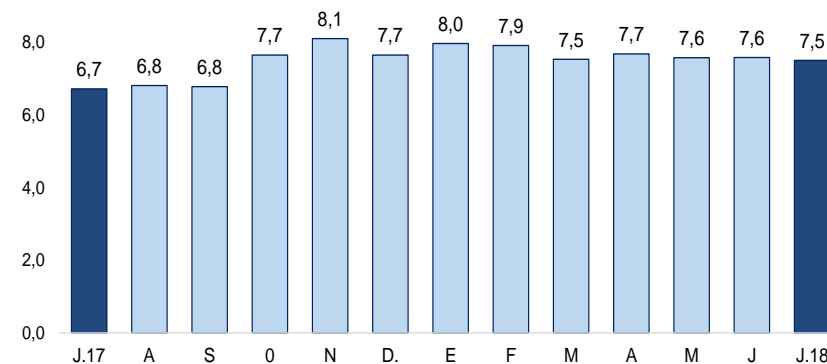

1/ Morosidad = (créditos vencidos + créditos en cobranza judicial) / colocaciones brutas.

En agosto, los depósitos en las instituciones financieras se incrementaron en 13,4 por ciento, tasa superior a la registrada en agosto 2017 (5,7 por ciento). Asimismo, por tipo de moneda, los depósitos en soles crecieron 12,6 por ciento interanual y los en moneda extranjera en 40,9 por ciento interanual (importancia relativa del 3,6 por ciento).

### Depósitos

(Saldos a fin de periodo en millones de soles)

	Saldos en millones de soles con TCF 1/		Tasa de crecimiento (%)	
	Jul-18	Ago-18	Mes	12 Meses
<b>POR TIPO DE DEPÓSITO</b>				
Vista	127	125	-2,0	16,7
Ahorro	235	238	1,3	10,0
Plazo	52	53	1,8	22,6
<b>TOTAL</b>	<b>415</b>	<b>416</b>	<b>0,4</b>	<b>13,4</b>
<b>POR TIPO DE MONEDA</b>				
MN	399	401	0,4	12,6
ME (Mill. US\$)	5	5	-1,0	40,9

1/ TCF = Tipo de Cambio Fijo (S/ 3,24 por US\$)

Fuente: SBS y AFP.

Elaboración: BCRP, Sucursal Piura. Departamento de Estudios Económicos.

### Crecimiento de los depósitos

(Var. % nominal con respecto a similar mes del año anterior)

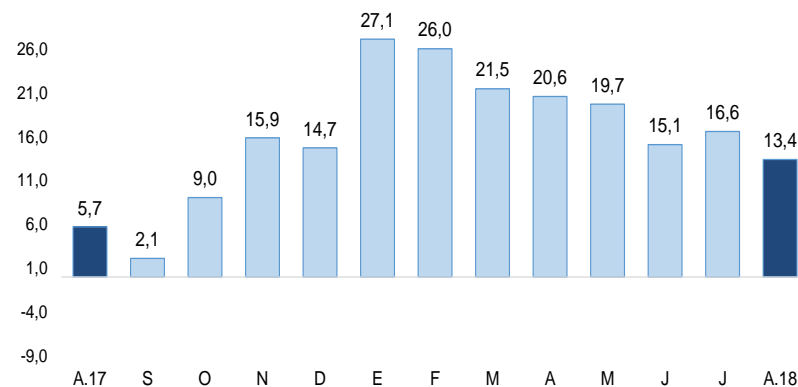

Fuente: SBS y AFP

En el mes, la inversión pública alcanzó los S/ 97,5 millones, superior en 25,8 por ciento en términos reales respecto a la de agosto 2017. La mayor inversión pública se dio a nivel de Gobierno Nacional (57,1 por ciento) en infraestructura vial (de cero en agosto de 2017 a S/ 5,7 millones en agosto de 2018).

## Inversión pública 1/ (En millones de soles)

	AGOSTO			ENERO - AGOSTO		
	2017	2018	Var.% real	2017	2018	Var.% real
Gobierno Nacional	35	55	57,1	150	221	46,6
Gobierno Regional	18	18	3,3	98	131	32,2
Gobiernos Locales	24	24	-2,1	134	158	16,5
<b>Inversión Pública</b>	<b>77</b>	<b>97</b>	<b>25,8</b>	<b>382</b>	<b>510</b>	<b>32,4</b>

1/ Información actualizada al 31 de Agosto de 2018

2/ Comprende el gasto en remuneraciones, pensiones, bienes y servicios.

Fuente: MEF.

Elaboración: BCRP - Sucursal Piura. Departamento de Estudios Económicos.

## Crecimiento de la inversión pública (Var.% real con respecto a similar mes del año anterior)

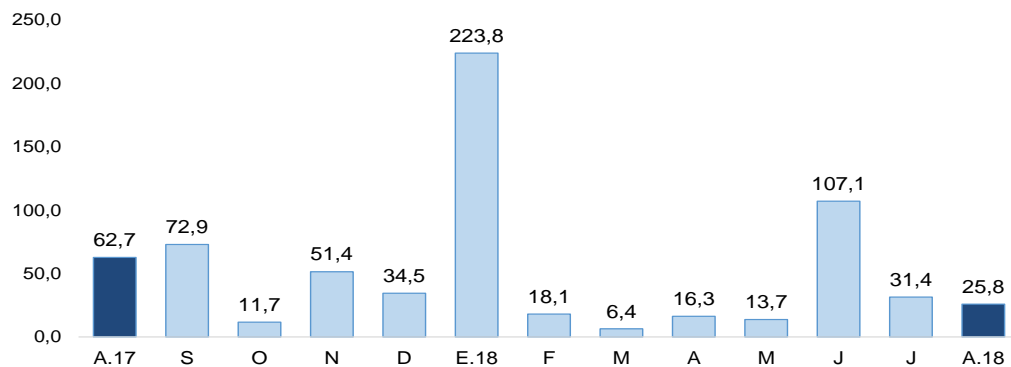

Fuente: MEF.

- Hasta agosto, en Amazonas se ejecutó el 40,6 por ciento del Presupuesto Institucional Modificado (PIM) para **inversión pública**, ascendente a S/ 1 257,2 millones. El Gobierno Nacional registró un avance del 50,9 por ciento, el Regional de 31,5 por ciento y las municipalidades de 38,7 por ciento.
- En agosto, la inversión pública del **Gobierno Nacional** aumentó 57,1 por ciento, principalmente en obras viales (de cero en agosto de 2017 a S/ 5,7 millones en agosto de 2018). En el mes destacan la instalación de banda ancha para la conectividad integral y desarrollo social de la región Amazonas, con S/ 35,6 millones y S/ 35,6 millones en el año (100,0 por ciento de su PIM); y la “Continuación y culminación del proyecto de irrigación Amojao”, con S/ 2,4 millones y S/ 9,0 millones en el año (16,2 por ciento de su PIM).
- La inversión pública del **Gobierno Regional** creció 3,3 por ciento interanual, principalmente en obras viales (de S/ 2,2 millones en agosto 2017 a S/ 7,7 millones en agosto de 2018). Destacó el mejoramiento de vías departamentales de las provincias de Bagua y Utcubamba, con S/ 3,4 millones y S/ 9,8 millones en el año (29,9 por ciento de su PIM) y la construcción de la carretera La Jalca - Nueva Esperanza en Chachapoyas, con S/ 1,1 millones y S/ 4,8 millones en el año (51,1 por ciento de su PIM)