

BANCO CENTRAL DE RESERVA DEL PERÚ
SUCURSAL PIURA



TUMBES: Síntesis de Actividad Económica
Diciembre 2017¹

Departamento de Estudios Económicos

¹ En el presente informe participaron (en orden alfabético): Rosario Alama Salazar, Kiel Arroyo Labán, José Lupú Figallo y Julio Ortíz Berrú.

ÍNDICE

	Página
RESUMEN EJECUTIVO	3
I. ACTIVIDAD PRODUCTIVA	4
1. Actividad primaria.....	4
1.1 Sector agropecuario.....	4
1.2 Sector pesca.....	5
1.3 Sector hidrocarburos.....	5
2. Otros indicadores sectoriales.....	6
2.1 Sector manufactura.....	6
2.2 Sector construcción.....	6
II. SECTOR EXTERNO	7
1. Exportaciones.....	7
III. CRÉDITO Y DEPÓSITOS	7
1. Crédito.....	7
2. Depósitos.....	9
IV. EJECUCIÓN DEL PRESUPUESTO DE GASTOS DEL GOBIERNO GENERAL	10
1. Gasto corriente no financiero.....	10
2. Gasto de capital.....	10
V. ANEXOS	12

RESUMEN EJECUTIVO

Principales hechos de importancia

- En diciembre, los **principales indicadores** de Tumbes mostraron un comportamiento mixto; así aumentó la producción pesquera (9,5 por ciento), las exportaciones (0,5 por ciento), inversión pública (3,5 por ciento) y el crédito (8,9 por ciento); en tanto, se contrajo la producción agropecuaria (-1,4 por ciento), de hidrocarburos (-19,4 por ciento), la manufactura (-4,0 por ciento) y los despachos de cemento (-30,0 por ciento).
- En 2017, los **principales indicadores** mostraron un comportamiento mixto. En el año creció el sector pesca (2,3 por ciento), manufactura (4,1 por ciento), inversión pública (17,1 por ciento), el crédito (8,9 por ciento) y las exportaciones (19,0 por ciento); en tanto, disminuyó la producción agropecuaria (-4,7 por ciento), de hidrocarburos (-16,6 por ciento) y los despachos de cemento (-9,0 por ciento).

Actividad primaria

- En el mes, la menor producción **agropecuaria** (-1,4 por ciento) se dio en plátano (-54,6 por ciento), limón (-16,5 por ciento) y cacao (-2,2 por ciento). En 2017, el sector se contrajo en 4,7 por ciento respecto al año previo, producto de la menor actividad agrícola (-9,6 por ciento) en productos como plátano (-24,7 por ciento), limón (-6,6 por ciento) y cacao (-7,9 por ciento); cultivos que fueron afectados por las excesivas lluvias del Niño Costero.
- En diciembre, la **actividad pesquera** creció 9,5 por ciento interanual, básicamente por el mayor desembarque para congelado (6,1 por ciento). En 2017, el sector creció en 2,3 por ciento respecto del año previo, por el mayor desembarque de especies para congelado (7,3 por ciento), compensando así el menor desembarque para fresco (-7,6 por ciento).
- En diciembre, la producción de **hidrocarburos** disminuyó 19,4 respecto interanual. En 2017, el sector se contrajo en 16,6 puntos porcentuales respecto al año previo, en un contexto de bajos precios a nivel internacional (promedio anual de US\$ 51 para el *WTI*).

Otros indicadores de actividad económica

- En diciembre, la **manufactura** se redujo 4,0 por ciento interanual, principalmente en la producción de colas de langostinos (-42,3 por ciento). En 2017, el sector creció 4,1 por ciento respecto al año previo, por la mayor producción de langostinos enteros (5,3 por ciento).
- En diciembre, las **exportaciones** de Tumbes sumaron US\$ 11,6 millones, superiores en 0,5 por ciento respecto a similar mes del año anterior, por la mayor venta de langostinos congelados (103,2 por ciento). En 2017, las exportaciones crecieron en 19,0 por ciento respecto a las del 2016, y sus principales destinos fueron: Estados Unidos (39,4 por ciento), España (25,9 por ciento), Vietnam (9,2 por ciento), Francia (8,9 por ciento), entre otros.
- Los **despachos de cemento** se redujeron 30,0 por ciento en el mes y 9,0 por ciento en el año. Por su parte, en diciembre el **crédito** creció 8,9 por ciento interanual, principalmente en hogares (14,4 por ciento).

CUADRO N° 1
TUMBES: OTROS INDICADORES DE ACTIVIDAD ECONÓMICA
(Variación % respecto a similar mes del año anterior)

	Abr.17	May.17	Jun.17	Jul.17	Ago.17	Set.17	Oct.17	Nov.17	Dic.17
Producción industrial 1/	↓ -11,4	↑ 18,9	↑ 36,9	↓ -2,2	↓ -49,6	↓ -7,7	↑ 72,4	↑ 35,3	↓ -4,0
Despachos de cemento 1/	↓ -15,6	↑ 12,2	↓ -2,3	↑ 0,3	↓ -2,3	↓ -2,8	↓ -15,1	↓ -12,1	↓ -30,0
Exportaciones 2/	↑ 7,3	↑ 24,5	↑ 87,7	↑ 46,1	↑ 9,0	↓ -12,8	↑ 42,8	↑ 25,4	↑ 0,5
Crédito 2/	↑ 9,9	↑ 9,6	↑ 8,8	↑ 8,5	↑ 9,3	↑ 9,1	↑ 9,8	↑ 9,2	↑ 8,9
Inversión pública 1/	↑ 88,9	↑ 1,3	↑ 73,6	↑ 33,4	↑ 32,7	↑ 86,3	↓ -23,0	↓ -2,5	↑ 3,5

1/ En términos reales.

I. ACTIVIDAD PRODUCTIVA

1. Actividad primaria

1.1 Sector agropecuario

- En diciembre, la actividad agropecuaria se redujo en 1,4 por ciento interanual, por la menor producción agrícola (-2,3 por ciento), la cual fue parcialmente compensada por el crecimiento de la pecuaria (10,4 por ciento). En el mes, disminuyó la producción de plátano (-54,6 por ciento), limón (-16,5 por ciento) y cacao (-2,2 por ciento).
- En 2017, la producción agropecuaria disminuyó en 4,7 por ciento respecto al año previo, reflejando principalmente la menor producción agrícola (-9,6 por ciento) de productos como el plátano (-24,7 por ciento), limón (-6,6 por ciento) y cacao (-7,9 por ciento); cultivos que fueron afectados por las excesivas lluvias del Niño Costero.

CUADRO N° 2
TUMBES
SECTOR AGROPECUARIO 1/
(Toneladas)

Subsectores	Estructura Porcentual 2013 2/	Diciembre			Enero - Diciembre		
		2016	2017	Var. %	2016	2017	Var. %
AGRÍCOLA	69,6			-2,3			-9,6
Orientada al mercado externo y agroindustria 2/	31,5			-49,3			-21,2
Plátano	28,9	10 622	4 826	-54,6	114 856	86 444	-24,7
Maíz Amarillo Duro	1,3	57	217	284,2	3 186	4 583	43,9
Cacao	1,2	56	55	-2,2	694	639	-7,9
Orientada al mercado interno 2/	38,1			6,5			-1,9
Arroz	32,0	45 631	49 002	7,4	124 497	123 537	-0,8
Limón	4,7	3 694	3 084	-16,5	29 832	27 858	-6,6
Maíz Choclo	0,8	180	354	96,5	1 559	2 042	31,0
Yuca	0,4	158	411	159,7	1 764	978	-44,6
PECUARIO	30,4			10,4			18,3
Carne de Ave	0,9	21	18	-13,0	344	200	-41,8
Huevo	0,2	13	11	-12,5	124	154	23,8
Carne de vacuno	15,9	97	109	11,8	1 156	1 535	32,8
Carne de Porcino	5,3	35	41	15,7	421	501	18,8
Carne de Caprino	5,2	38	43	12,9	513	544	5,9
SECTOR AGROPECUARIO	100,0			-1,4			-4,7

1/ Cifras preliminares

2/ A precios de 2007

Fuente: Ministerio de Agricultura y Riego

Elaboración: BCRP, Sucursal Piura. Departamento de Estudios Económicos

- En el transcurso de la campaña agrícola 2017-2018 (agosto-diciembre) se han instalado 8,8 mil hectáreas de cultivos, lo que implicó una expansión del 9,9 por ciento respecto de la campaña pasada. En cultivos transitorios aumentó principalmente la siembra de arroz (5,1 por ciento) y maíz choclo (72,1 por ciento). En tanto, en los cultivos permanentes, se incrementó el área instalada de limón (66,1 por ciento) y plátano (125,8 por ciento).

CUADRO N° 3
TUMBES: SUPERFICIE SEMBRADA 1/
(Hectáreas)

CULTIVO	CAMPAÑA AGRÍCOLA 2/		Variación	
	2016 - 2017	2017 - 2018	Absoluta	Porcentual
CULTIVOS TRANSITORIOS	7 638	8 152	514	6,7
Arroz	7 380	7 753	373	5,1
Frijol Caupí	4	15	11	270,0
Maíz Amarillo Duro	55	94	39	70,1
Maíz Choclo	125	216	90	72,1
Soya	13	6	-7	-52,0
Yuca	22	34	12	55,8
Otros	39	34	-5	-13,0
CULTIVOS PERMANENTES	330	604	273	82,8
Cacao	36	4	-32	-88,9
Limón	109	180	72	66,1
Mango	0	0	0	nd
Plátano	186	420	234	125,8
Total	7 968	8 755	787	9,9

1/ Cifras preliminares

2/ De agosto a diciembre

FUENTE: MINAGRI

1.2 Sector pesca

- En diciembre, la actividad pesquera creció en 9,5 por ciento interanual, básicamente por el mayor desembarque para congelado (6,1 por ciento). En 2017, el sector creció en 2,3 por ciento respecto del año previo, por el mayor desembarque de especies para congelado (7,3 por ciento), compensando el menor desembarque para fresco (-7,6 por ciento).

CUADRO N° 4
TUMBES
SECTOR PESCA 1/
(En toneladas)

DESTINO	DICIEMBRE			ENERO - DICIEMBRE		
	2016	2017	Var % 1/	2016	2017	Var % 1/
Consumo Humano Directo						
Congelado	1 517	1 609	6,1	20 019	21 482	7,3
Curado	0	0	n.d.	0	0	n.d.
Fresco	939	1 100	17,1	13 666	12 626	-7,6
TOTAL			9,5			2,3

1/ Del VBP a precios de 2007. Cifras preliminares.

Fuente: Ministerio de la Producción; Gerencia Regional de la Producción - Tumbes

Elaboración: BCRP Sucursal Piura. Departamento de Estudios Económicos

1.3 Sector hidrocarburos

- En diciembre, la producción de petróleo crudo se redujo 19,4 respecto a la de similar mes del año anterior. En 2017, el sector se contrajo en 16,6 puntos porcentuales respecto al año previo, ello en un contexto de bajos precios a nivel internacional del producto (US\$ 51 el barril en promedio durante el año, WTI).

CUADRO N° 5
TUMBES: SECTOR HIDROCARBUROS 1/
(En barriles)

	DICIEMBRE			ENERO-DICIEMBRE		
	2016	2017	Var. %	2016	2017	Var. %
Petróleo Crudo (barriles)						
BPZ	68 359	55 112	-19,4	1 019 837	850 653	-16,6
TOTAL 1/	68 359	55 112	-19,4	1 019 837	850 653	-16,6

1/ Variación porcentual en términos reales a precios de 2007

FUENTE: PERUPETRO

ELABORACIÓN: BCRP Sucursal Piura. Departamento de Estudios Económicos

2. Otros indicadores sectoriales

2.1 Sector manufactura

- En diciembre, la manufactura primaria disminuyó 4,0 por ciento respecto de análogo mes del año pasado, por la menor producción de colas de langostinos (-42,3 por ciento), la cual fue parcialmente compensada por el aumento de langostinos enteros (98,8 por ciento) y congelados (5,3 por ciento). En 2017, el sector avanzó en 4,1 puntos porcentuales respecto al año previo, reflejando la mayor producción de langostinos enteros (5,3 por ciento).

CUADRO N° 6
TUMBES: SECTOR MANUFACTURA 1/
(Variación % real respecto a similar periodo del año anterior)

Ramas de actividad	Estructura porcentual 2012 ^{2/}	Variación Anual (%)	
		Diciembre	Enero - Diciembre
MANUFACTURA PRIMARIA	100,0	-4,0	4,1
Derivados pesqueros y acuícolas	100,0	-4,0	4,1
SECTOR MANUFACTURA	100,0	-4,0	4,1

1/ Cifras preliminares. 2/ A precios de 2007.

Fuente: PRODUCE, INEI

2.2 Sector construcción

- En diciembre, los despachos de cemento decrecieron en 30,0 por ciento respecto a similar mes del año anterior, en parte por la menor inversión pública de los gobiernos locales (- 43,4 por ciento) en obras de infraestructura vial. En 2017, este indicador se contrajo en 9,0 por ciento respecto del año previo.

GRÁFICO N° 1
TUMBES: VARIACION DE LOS DESPACHOS DE CEMENTO
(Variación % real respecto a similar mes del año anterior)

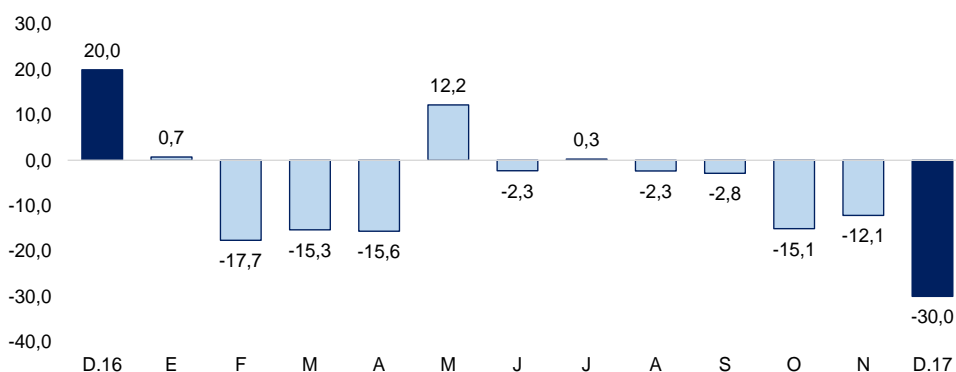

Fuente: BCRP Sucursal Piura

II. SECTOR EXTERNO

1. Exportaciones

- En diciembre, las exportaciones de Tumbes totalizaron US\$ 11,6 millones, registrando un ligero incremento de 0,5 por ciento en relación a diciembre de 2016, básicamente por la mayor venta de langostinos congelados (103,2 por ciento) y colas de langostinos con caparazón (88,6 por ciento). No hubo exportación tradicional.
- En 2017, las exportaciones crecieron en 19,0 por ciento respecto del año previo, y los principales destinos de estas fueron: Estados Unidos (39,4 por ciento), España (25,9 por ciento), Vietnam (9,2 por ciento), Francia (8,9 por ciento) y Japón (6,7 por ciento), entre otros.

CUADRO N° 7
TUMBES: EXPORTACIONES POR GRUPO DE PRODUCTOS 1/
(Valor FOB en millones de US\$)

	Estructura 2013	DICIEMBRE			ENERO - DICIEMBRE		
		2016	2017	Var %	2016	2017	Var %
PRODUCTOS TRADICIONALES	3,3%	0,0	0,0	n.d.	0,2	0,1	-30,9
Agropecuario	3,3%	0,0	0,0	n.d.	0,2	0,1	-42,8
PRODUCTOS NO TRADICIONALES	96,7%	11,5	11,6	0,2	119,5	142,3	19,1
Agropecuario	5,5%	0,3	0,1	-60,0	2,9	1,7	-42,0
Pesquero	90,4%	11,1	11,4	3,3	116,1	140,3	20,8
Otros	0,9%	0,1	0,0	-96,7	0,5	0,3	-32,0
TOTAL EXPORTACIONES	100,0%	11,5	11,6	0,5	119,6	142,4	19,0

1/ Cifras preliminares

FUENTE : SUNAT.

ELABORACIÓN: BCRP Sucursal Piura. Departamento de Estudios Económicos

III. CRÉDITO Y DEPÓSITOS

1. Crédito

- En diciembre, el crédito en Tumbes creció 8,9 por ciento interanual, tasa superior a la registrada en diciembre 2016 (7,3 por ciento). Por tipo de moneda, las colocaciones en soles representaron crecieron 9,6 por ciento interanual (92,8 por ciento del total) y las de moneda extranjera en 1,2 por ciento (7,2 por ciento del total).

CUADRO N° 8
TUMBES: CRÉDITO 1/
(Saldos en millones de soles)

	Saldos en millones de soles con TCF 1/		Tasa de crecimiento (%)	
	Nov-17	Dic-17	Mes	12 Meses
	POR TIPO DE CRÉDITO			
Empresas	471	466	-1,1	4,9
Personas	375	378	0,7	14,4
Consumo	337	340	0,7	14,8
Hipotecario	38	38	-0,1	10,6
TOTAL	847	844	-0,3	8,9
POR TIPO DE MONEDA				
MN	787	783	-0,5	9,6
ME (Mill. US\$)	18	18	2,3	1,2

1/ TCF = Tipo de Cambio Fijo (S/ 3,31 por US\$)

Fuente: SBS y AFP.

Elaboración: BCRP, Sucursal Piura. Departamento de Estudios Económicos.

GRÁFICO N° 2
TUMBES: VARIACION DEL CREDITO 1/
 (Variación % respecto a similar mes del año anterior)

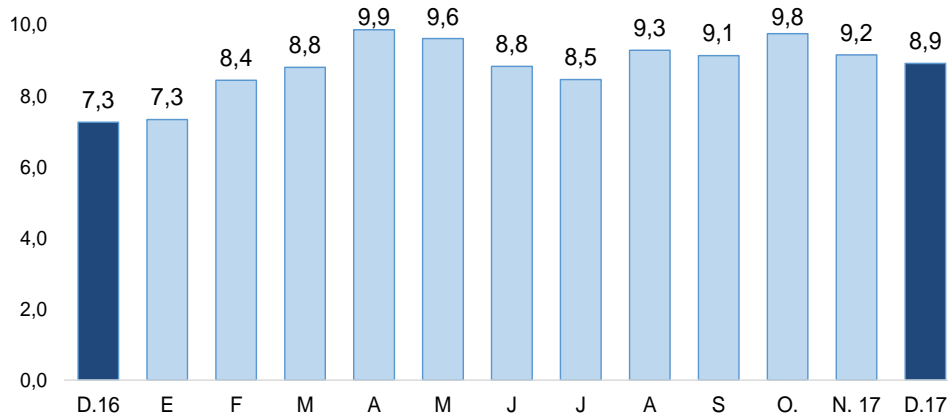

Fuente: SBS y AFP

1/ Comprende banca múltiple, Nación, Agrobanco, cajas municipales, cajas rurales, edpymes y financieras.

- En cuanto al tipo de crédito, el financiamiento a personas creció en 14,4 por ciento, por la expansión de los créditos de consumo (14,8 por ciento) e hipotecarios (10,6 por ciento). El crédito empresarial creció 4,9 por ciento.

GRÁFICO N° 3
TUMBES: VARIACION POR TIPO DE CRÉDITO
 (Variación % respecto a similar mes del año anterior)

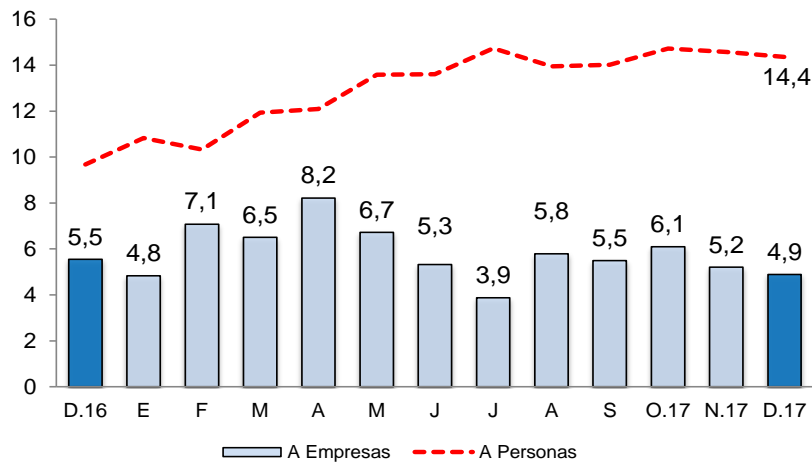

Fuente: SBS y AFP.

- La tasa de morosidad en noviembre fue de 7,8 por ciento, superior a la de noviembre 2016, y al promedio nacional (3,5 por ciento). La morosidad de las cajas municipales fue de 9,7 por ciento; de la banca múltiple fue de 7,4 por ciento; empresas financieras, 5,7 por ciento; Edpymes, 10,9 por ciento; Banco de la Nación, 1,8 por ciento y Agrobanco, 26,4 por ciento.

GRÁFICO N° 4
TUMBES: TASA DE MOROSIDAD
(Porcentaje)

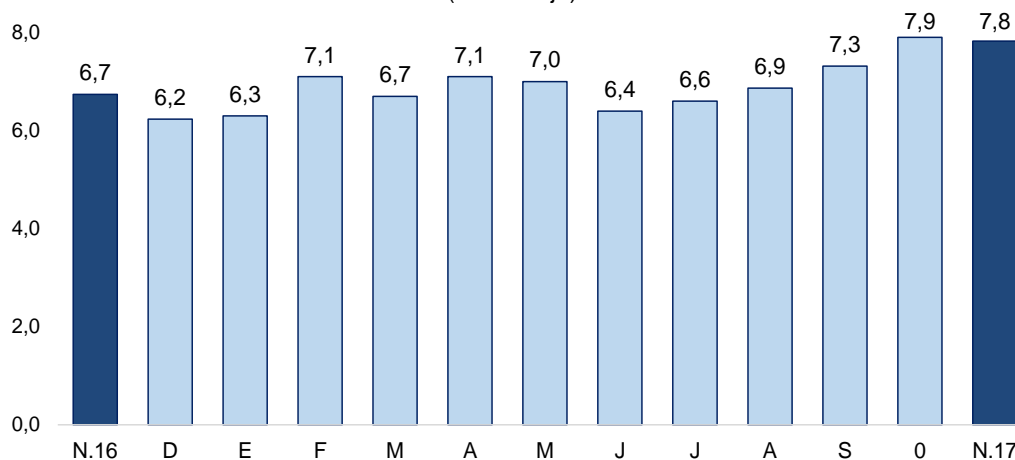

Fuente: SBS
Elaboración: BCRP - Sucursal Piura. Departamento de Estudios Económicos

2. Depósitos

- En diciembre, los depósitos en las instituciones financieras aumentaron 10,0 por ciento, superando la tasa registrada en diciembre 2016 (2,2 por ciento). En el mes, los depósitos en soles crecieron 6,6 por ciento interanual (76,2 por ciento del total) y los denominados en moneda extranjera subieron en 22,5 por ciento (participación de 23,8 por ciento del total).
- Según tipo de depósito, los depósitos de ahorro (50,8 por ciento del total) aumentaron en 3,7 por ciento interanual, los depósitos a plazo (30,6 por ciento del total) crecieron 22,0 por ciento, y, los depósitos a la vista (18,6 por ciento del total) lo hicieron en 10,6 por ciento.

CUADRO N° 9
TUMBES: DEPÓSITOS 1/
(SalDOS en millones de soles)

	SalDOS en millones de soles con TCF 1/		Tasa de crecimiento (%)	
	Nov-17	Dic-17	Mes	12 Meses
POR TIPO DE DEPÓSITO				
Vista	64	67	4,7	10,6
Ahorro	166	181	9,0	3,7
Plazo	110	109	-0,5	22,0
TOTAL	340	357	5,1	10,0
POR TIPO DE MONEDA				
MN	250	272	8,9	6,6
ME (Mill. US\$)	27	26	-5,3	22,5

1/ TCF = Tipo de Cambio Fijo (S/ 3,31 por US\$)

Fuente: SBS y AFP.

Elaboración: BCRP, Sucursal Piura. Departamento de Estudios Económicos.

GRÁFICO N° 5
TUMBES: VARIACIÓN DE LOS DEPÓSITOS 1/
(Variación % respecto a similar mes del año anterior)

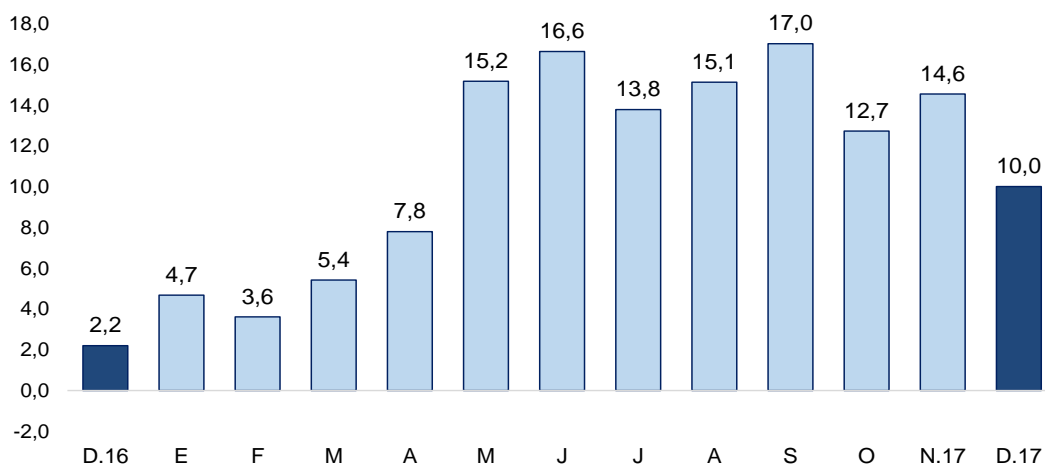

1/ Comprende banca múltiple, Banco de la Nación, Agrobanco, cajas municipales, cajas rurales y financieras.
Fuente: SBS y AFP

IV. EJECUCIÓN DEL PRESUPUESTO DE GASTOS DEL GOBIERNO GENERAL

1. Gasto corriente no financiero

- En diciembre, el gasto corriente fue de S/ 116 millones, mayor en 20,1 por ciento, en términos reales, al de diciembre 2016. Se observó un mayor gasto en el Gobierno Regional (27,7 por ciento), debido a la mayor contratación de servicios y compra de bienes (de S/ 16 millones en diciembre 2016 a S/ 27 millones en diciembre 2017).
- En 2017, el gasto público fue de S/ 843 millones, mayor en 18,6 por ciento en términos reales al 2016, debido al mayor gasto por parte del Gobierno Nacional (38,6 por ciento) en la contratación de servicios y adquisición de bienes (de S/ 83 millones en 2016 a S/ 178 millones e 2017).

CUADRO N° 10
TUMBES: GASTO PÚBLICO 1/ 2
(Millones de soles)

	DICIEMBRE			ENERO - DICIEMBRE		
	2016	2017	Var.% real	2016	2017	Var.% real
Gobierno Nacional	41	50	20,3	265	377	38,6
Gobierno Regional	43	55	27,7	331	378	11,2
Gobiernos Locales	11	10	-9,4	96	88	-11,0
TOTAL	95	116	20,1	692	843	18,6

1/ Información actualizada al 31 de diciembre 2017

2/ Comprende el gasto en remuneraciones, pensiones, bienes y servicios.

Fuente: MEF.

Elaboración: BCRP - Sucursal Piura. Departamento de Estudios Económicos.

2. Gasto de capital

- En el mes bajo análisis, la inversión pública totalizó S/ 50 millones, mayor en 3,5 por ciento respecto al similar mes del año pasado. Se registró principalmente una mayor inversión a nivel de Gobierno Nacional (116,4 por ciento) en obras de infraestructura educativas.
- En 2017, la inversión pública fue de S/ 248 millones, mayor en 17,1 por ciento en términos reales a la de 2016, principalmente a nivel de Gobierno Nacional (129,3 por ciento), compensando así las disminuciones en la inversión del Gobierno Regional (-8,3 por ciento) y Gobiernos Locales (-17,7 por ciento).

CUADRO N° 11
TUMBES: INVERSIÓN PÚBLICA 1/ 2/
(Millones de soles)

	DICIEMBRE			ENERO - DICIEMBRE		
	2016	2017	Var.% real	2016	2017	Var.% real
Gobierno Nacional	9	20	116,4	44	105	129,3
Gobierno Regional	13	15	18,7	71	66	-8,3
Gobiernos Locales	26	4	-43,4	92	77	-17,7
Inversión Pública	47	50	3,5	207	248	17,1

1/ Información actualizada al 31 de diciembre 2017

2/ Comprende el gasto en remuneraciones, pensiones, bienes y servicios.

Fuente: MEF.

Elaboración: BCRP - Sucursal Piura. Departamento de Estudios Económicos.

GRÁFICO N° 6
TUMBES: VARIACION DE LA INVERSIÓN PÚBLICA
(Variación % real)

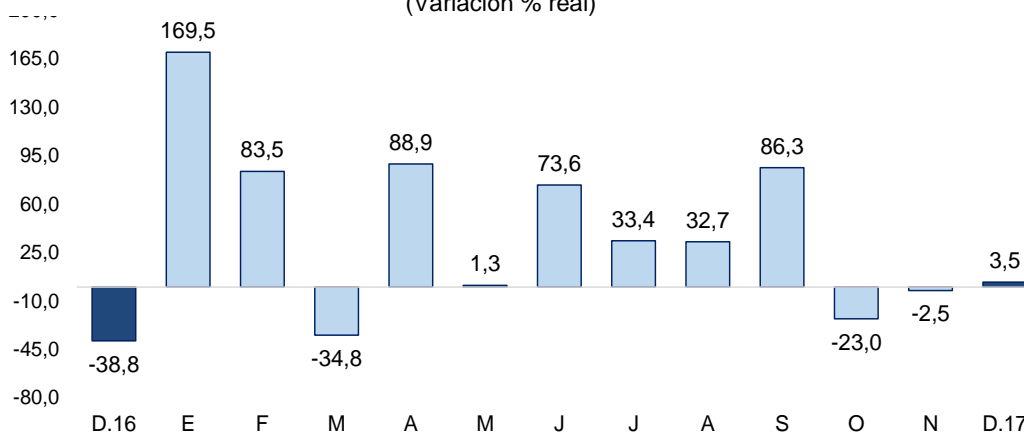

Fuente: MEF

- En 2017, el avance de la inversión pública fue del 63,1 por ciento del Presupuesto Institucional Modificado (PIM) de S/ 393 millones. El Gobierno Nacional registró un avance de 76,6 por ciento; el Regional de 71,7 por ciento y las municipalidades de 47,1 por ciento.
- En diciembre, la inversión pública del Gobierno Nacional aumentó en 116,4 por ciento interanual, principalmente en obras de infraestructura educativa (de S/ 1,7 millones en diciembre 2016 a S/ 9,2 millones en diciembre 2017). A nivel de proyectos destacó la Creación y equipamiento de aulas para las escuelas de medicina veterinaria y pesquería de la UNT, con S/ 3,4 millones y en el año (90,4 por ciento de su PIM); y el Reemplazo de doce puentes en los corredores viales nacionales Sullana - Aguas Verdes y Sullana - El Alamor, con S/ 2,3 millones y S/ 23,0 millones en el año (100 por ciento de su PIM).
- En el mes, la inversión pública del Gobierno Regional aumentó en 18,7 por ciento interanual, debido a la mayor inversión en infraestructura agrícola. En el mes, destacó el proyecto de la ampliación de los servicios de protección contra inundación del sector captación puerto el Cura, margen derecha del río Tumbes, con S/ 4,2 millones y S/ 9,2 millones en el año (93,3 por ciento de su PIM); y el mejoramiento de la carretera Zarumilla-El Bendito, con S/ 1,5 millones en diciembre y S/ 10,5 millones en el año (85,5 por ciento de su PIM).
- En el mes bajo análisis, la inversión pública de las municipalidades disminuyó en 43,4 interanual, debido al menor gasto en obras de infraestructura vial (de S/ 10,7 millones en diciembre 2016 a S/ 3,2 millones en diciembre 2017). A nivel de proyectos, destacó el Mejoramiento y Ampliación del servicio de comercialización del mercado de abasto de Corrales, con S/ 2,4 millones y S/ 4,1 millones en el año (97,0 por ciento de su PIM 2017); y el mejoramiento de la infraestructura vial urbana del JR Centenario en La Cruz, con S/ 0,5 millones y S/ 1,8 millones en el año (83,7 por ciento de su PIM).

V. ANEXOS

ANEXO 1

**TUMBES: PRODUCCIÓN AGROPECUARIA 1/
(TM)**

	2016	2017												
	DIC	ENE	FEB	MAR	ABR	MAY	JUN	JUL	AGO	SET	OCT	NOV		DIC
AGRÍCOLA														AGRÍCOLA
Arroz	45 631	10 855	0	0	0	448	38 476	24 755	0	0	0	0	49 002	Arroz
Cacao	56	66	58	59	47	55	52	53	48	44	48	56	55	Cacao
Frijol caupi	0	5	0	0	20	17	15	0	16	8	10	8	5	Frijol caupi
Limón	3 694	4 155	3 807	3 678	3 897	3 445	1 931	698	91	483	1 103	1 487	3 084	Limón
Maíz amarillo	57	80	4	0	65	94	2 057	1 745	31	139	91	61	217	Maíz amarillo
Maíz choclo	180	181	85	125	134	15	88	32	219	164	352	291	354	Maíz choclo
Mango	175	421	0	0	0	0	0	0	0	0	0	156	157	Mango
Melón	0	0	0	0	0	26	27	0	0	0	3	1	0	Melón
Plátano	10 622	10 950	10 292	7 581	6 414	6 493	6 292	6 376	5 821	6 466	7 213	7 717	4 826	Plátano
Soya	19	2	0	0	0	0	0	0	0	6	4	3	9	Soya
Tabaco	0	0	0	0	0	0	0	0	0	0	0	0	0	Tabaco
Yuca	158	91	41	0	0	3	16	65	66	59	48	177	411	Yuca
PECUARIO														PECUARIO
Carne de ave ^{2/}	21	7	14	10	14	9	13	12	17	17	18	51	18	Carne de ave ^{2/}
Carne de caprino ^{2/}	38	46	47	49	39	41	45	52	45	49	45	44	43	Carne de caprino ^{2/}
Carne de ovino ^{2/}	4	8	7	7	8	8	8	7	8	5	4	4	5	Carne de ovino ^{2/}
Carne de porcino ^{2/}	35	42	45	43	46	46	43	45	39	37	36	38	41	Carne de porcino ^{2/}
Carne de vacuno ^{2/}	97	142	139	134	138	142	158	145	142	102	94	91	109	Carne de vacuno ^{2/}
Huevos	13	12	14	15	13	13	15	12	12	12	12	12	11	Huevos
Leche	33	35	35	33	27	28	26	28	32	32	35	33	33	Leche

1/ Cifras preliminares

2/ Peso neto

FUENTE: MINAGRI

ELABORACIÓN: BCRP SUCURSAL PIURA. Departamento de Estudios Económicos



ANEXO 2

TUMBES: PRODUCCIÓN PESQUERA 1/

T.M.B

	2016	2017												
	DIC	ENE	FEB	MAR	ABR	MAY	JUN	JUL	AGO	SET	OCT	NOV	DIC	
CHD 2/	2 456	2 556	2 134	2 791	2 645	3 304	2 788	2 562	3 481	2 747	3 408	2 982	2 709	CHD 1/
1. Fresco	939	829	607	789	1 167	1 237	1 397	1 100	1 100	1 100	1 100	1 100	1 100	1. Fresco
2. Congelado	1 517	1 727	1 527	2 002	1 478	2 067	1 390	1 462	2 381	1 647	2 308	1 882	1 609	2. Congelado
T O T A L	2 456	2 556	2 134	2 791	2 645	3 304	2 788	2 562	3 481	2 747	3 408	2 982	2 709	T O T A L

1/ Cifras preliminares

2/ Consumo Humano Directo

FUENTE: Ministerio de la Producción

ELABORACIÓN: BCRP Sucursal Piura. Departamento de Estudios Económicos



ANEXO 3

TUMBES: EXPORTACIONES POR TIPO DE PRODUCTO 1/
(Millones de US\$)

TIPO	2 016	2 017												TIPO	
	DIC	ENE	FEB	MAR	ABR	MAY	JUN	JUL	AGO	SET	OCT	NOV	DIC		
I. Productos Tradicionales	0,0	0,0	0,0	0,0	0,0	0,0	0,0	0,0	0,0	0,0	0,0	0,0	0,0	0,0	I. Productos Tradicionales
Agropecuario	0,0	0,0	0,0	0,0	0,0	0,0	0,0	0,0	0,0	0,0	0,0	0,0	0,0	0,0	Agropecuario
Pesquero	0,0	0,0	0,0	0,0	0,0	0,0	0,0	0,0	0,0	0,0	0,0	0,0	0,0	0,0	Pesquero
II. Productos No tradicionales	11,5	9,0	10,7	14,7	10,6	12,8	14,1	10,5	9,6	10,8	13,9	14,0	11,6	II. Productos No tradicionales	
Agropecuario	0,3	0,2	0,1	0,2	0,1	0,1	0,1	0,1	0,1	0,1	0,1	0,2	0,1	0,1	Agropecuario
Maderas y Papeles	0,0	0,0	0,0	0,0	0,0	0,0	0,0	0,0	0,0	0,0	0,0	0,0	0,0	0,0	Maderas y Papeles
Metal-mecánico	0,1	0,0	0,0	0,0	0,0	0,0	0,0	0,0	0,0	0,0	0,0	0,1	0,0	0,0	Metal-mecánico
Minería No Metálica	0,0	0,0	0,0	0,0	0,0	0,0	0,0	0,0	0,0	0,0	0,0	0,0	0,0	0,0	Minería No Metálica
Pesquero	11,1	8,8	10,6	14,5	10,5	12,7	14,0	10,3	9,4	10,6	13,7	13,7	11,4	11,4	Pesquero
Químico	0,0	0,0	0,0	0,0	0,0	0,0	0,0	0,0	0,0	0,0	0,0	0,0	0,0	0,0	Químico
Resto de No Tradicionales	0,0	0,0	0,0	0,0	0,0	0,0	0,0	0,0	0,0	0,0	0,0	0,0	0,0	0,0	Resto de No Tradicionales
Sidero-Metalúrgico y Joyería	0,0	0,0	0,0	0,0	0,0	0,0	0,0	0,0	0,0	0,0	0,0	0,0	0,0	0,0	Sidero-Metalúrgico y Joyería
Textil	0,0	0,0	0,0	0,0	0,0	0,0	0,0	0,0	0,0	0,0	0,0	0,0	0,0	0,0	Textil
TOTAL EXPORTACIONES	11,5	9,0	10,7	14,7	10,6	12,8	14,1	10,5	9,6	10,8	13,9	14,0	11,6	TOTAL EXPORTACIONES	

1/ Cifras preliminares

FUENTE: SUNAT

ELABORACIÓN: BCRP Sucursal Piura. Departamento de Estudios Económicos



ANEXO 4

**TUMBES: EXPORTACIONES DE PRODUCTOS NO TRADICIONALES 1/
(Miles de US\$)**

TIPO	2016	2017												TIPO
	DIC	ENE	FEB	MAR	ABR	MAY	JUN	JUL	AGO	SET	OCT	NOV	DIC	
Colas de langostinos c/caparaz	6 116	6 160	5 914	8 712	6 211	7 670	8 667	5 137	5 226	3 698	6 668	7 005	3 929	Colas de langostinos c/caparaz
Colas de langostinos s/caparaz	1 076	705	1 145	1 781	1 033	1 625	1 578	1 787	1 557	1 189	1 403	1 197	2 029	Colas de langostinos s/caparaz
Concha de abanico congelada	1 129	0	23	0	229	0	0	0	0	0	0	0	0	Concha de abanico congelada
Concha de abanico fresca	0	0	0	0	0	0	0	0	0	0	0	0	0	Concha de abanico fresca
Langostinos	2 686	1 688	2 651	3 786	2 981	3 339	3 727	3 389	2 606	5 753	5 669	5 480	5 458	Langostinos
Pota congelada	29	0	0	0	0	36	0	0	0	0	0	0	0	Pota congelada
Pulpo congelado	0	0	0	0	0	0	0	0	0	0	0	0	0	Pulpo congelado
Pescado congelado	0	257	827	206	8	0	0	33	0	0	0	0	0	Pescado congelado
Conservas de pescado	0	0	0	0	0	0	0	0	0	0	0	0	0	Conservas de pescado
Conservas de pota	0	0	0	0	0	0	0	0	38	0	0	0	0	Conservas de pota
Otros productos pesqueros no tradicionales	23	0	0	0	0	12	0	0	0	0	0	21	10	Otros productos pesqueros no tradicionales
PESQUEROS	11 060	8 810	10 560	14 485	10 462	12 682	13 971	10 345	9 427	10 640	13 740	13 703	11 426	PESQUEROS
OTROS NO TRADICIONALES	485	210	159	208	134	154	91	146	161	132	156	309	140	OTROS NO TRADICIONALES
TOTAL	11 545	9 019	10 719	14 693	10 596	12 837	14 063	10 491	9 588	10 772	13 896	14 012	11 566	TOTAL

1/ Cifras preliminares

FUENTE: SUNAT www.sunat.gob.pe

ELABORACIÓN: BCRP, Sede Regional Piura. Departamento de Estudios Económicos



ANEXO 5

TUMBES: IMPORTACIONES POR USO O DESTINO ECONOMICO1/
(Millones de US\$)

RUBROS	2016	2017												RUBROS
	DIC	ENE	FEB	MAR	ABR	MAY	JUN	JUL	AGO	SET	OCT	NOV	DIC	
I. Bienes de consumo	4,4	5,8	5,4	6,6	5,8	8,4	10,7	10,5	8,7	7,6	12,5	9,0	7,3	I. Bienes de consumo
Bienes de consumo duradero	1,9	1,5	1,8	2,2	1,0	1,5	2,2	1,6	1,5	2,4	3,1	3,0	2,4	Bienes de consumo duradero
Bienes de consumo no duradero	2,5	4,4	3,6	4,4	4,8	6,9	8,5	9,0	7,2	5,2	9,3	6,0	4,9	Bienes de consumo no duradero
II. Insumos	3,7	4,5	4,4	5,4	4,1	4,3	4,9	3,7	5,1	4,8	4,2	4,9	4,9	II. Insumos
Combustibles, lubricantes y conexos	0,0	0,0	0,1	0,0	0,0	0,0	0,0	0,0	0,0	0,0	0,0	0,0	0,0	Combustibles, lubricantes y conexos
Materia prima para la agricultura	1,4	2,6	2,8	3,7	2,5	2,4	2,3	1,8	3,3	2,9	2,6	3,2	2,9	Materia prima para la agricultura
Materia prima para la industria	2,3	1,9	1,6	1,7	1,6	1,9	2,5	2,0	1,8	1,9	1,6	1,7	2,0	Materia prima para la industria
III. Bienes de capital y materiales de construcción	0,5	1,4	1,0	1,0	2,1	1,2	1,8	0,6	1,6	14,6	5,4	3,7	1,5	III. Bienes de capital y materiales de construcción
Para la agricultura	0,1	0,0	0,0	0,0	0,0	0,0	0,0	0,0	0,1	0,0	0,0	0,0	0,0	Para la agricultura
Para la industria	0,4	1,2	0,7	0,5	1,6	0,8	0,5	0,1	0,6	13,4	3,9	2,3	0,3	Para la industria
Equipo de Transporte	0,0	0,0	0,0	0,0	0,0	0,0	0,0	0,0	0,1	0,0	0,5	0,0	0,0	Equipo de Transporte
Materiales de construcción	0,1	0,2	0,4	0,5	0,4	0,4	1,3	0,4	0,9	1,2	1,0	1,4	1,3	Materiales de construcción
IV. OTROS BIENES	0,0	0,0	0,0	0,0	0,0	0,0	0,0	0,0	0,0	0,0	0,0	0,0	0,0	IV. OTROS BIENES
TOTAL	8,6	11,7	10,8	13,0	12,0	13,9	17,4	14,8	15,4	27,0	22,1	17,6	13,7	TOTAL

1/ Cifras preliminares

FUENTE: SUNAT

ELABORACIÓN: BCRP Sucursal Piura. Departamento de Estudios Económicos

ANEXO 6

TUMBES: INGRESOS CORRIENTES DEL GOBIERNO CENTRAL

(Millones de soles)

	2 016	2 017												
	DIC	ENE	FEB	MAR	ABR	MAY	JUN	JUL	AGO	SET	OCT	NOV	DIC	
I. Ingresos Tributarios	12,7	12,4	12,1	11,2	11,1	9,8	10,7	12,1	12,7	18,4	17,1	15,9	14,5	I. Ingresos Tributarios
1. Impuestos a los ingresos	3,0	3,5	2,1	2,4	2,1	2,5	2,3	2,2	2,4	2,7	2,5	2,8	2,7	1. Impuestos a los ingresos
-Personas Naturales	0,8	0,9	0,5	0,8	0,7	0,8	0,7	0,7	0,7	0,8	0,8	0,9	0,9	-Personas Naturales
-Personas Jurídicas	2,1	2,6	1,5	1,4	1,1	1,1	1,4	1,1	1,2	1,6	1,5	1,8	1,8	-Personas Jurídicas
-Regularización	0,1	0,0	0,1	0,1	0,2	0,6	0,2	0,3	0,5	0,3	0,2	0,1	0,1	-Regularización
2. Impuestos a la Importación	0,3	0,2	0,2	0,2	0,2	0,2	0,1	0,2	0,2	0,2	0,2	0,1	0,3	2. Impuestos a la Importación
3. Impuestos General a las Ventas	8,3	7,8	9,0	7,7	7,6	6,2	7,3	8,6	9,2	14,3	13,4	11,7	10,1	3. Impuestos General a las Ventas
-Operaciones Internas	2,7	2,6	2,2	1,5	1,5	1,2	1,5	2,0	2,7	2,8	3,1	3,6	3,2	-Operaciones Internas
-Operaciones Externas	5,6	5,1	6,8	6,2	6,2	5,0	5,8	6,7	6,4	11,6	10,3	8,1	6,9	-Operaciones Externas
4. Impuestos Selectivo al Consumo	0,1	0,1	0,4	0,2	0,4	0,2	0,3	0,1	0,1	0,1	0,0	0,1	0,1	4. Impuestos Selectivo al Consumo
5. Otros ingresos tributarios	1,0	0,8	0,4	0,7	0,8	0,6	0,7	1,0	1,0	0,9	1,0	1,1	1,3	5. Otros ingresos tributarios
II. Ingresos No Tributarios	0,0	0,0	0,0	0,1	0,0	0,0	0,0	0,0	0,0	0,0	0,0	0,0	0,1	II. Ingresos No Tributarios
INGRESOS CORRIENTES (I+II)	12,8	12,4	12,2	11,3	11,1	9,8	10,8	12,1	12,8	18,4	17,1	15,9	14,5	INGRESOS CORRIENTES (I+II)

FUENTE: SUNAT

ELABORACIÓN: BCRP SUCURSAL PIURA. Departamento de Estudios Económicos



ANEXO 7

TUMBES : GASTOS NO FINANCIEROS DEL GOBIERNO NACIONAL
(Millones de soles)

	2016	2017												
	DIC	ENE	FEB	MAR	ABR	MAY	JUN	JUL	AGO	SET	OCT	NOV	DIC	
GASTOS NO FINANCIEROS	49,9	18,0	28,2	33,0	42,1	26,2	32,6	30,6	29,1	34,3	120,4	18,0	69,4	GASTOS NO FINANCIEROS
a. GASTOS CORRIENTES	40,9	16,0	22,9	24,3	25,0	20,8	23,2	22,5	21,0	27,3	112,8	11,3	49,9	a. GASTOS CORRIENTES
1. Personal y obligaciones sociales	12,1	12,2	11,7	12,5	11,8	11,5	11,3	12,9	10,3	10,6	10,8	10,8	11,9	1. Personal y obligaciones sociales
2. Pensiones y otras prestaciones sociales	1,1	0,6	0,6	0,6	0,7	0,6	0,4	0,9	0,1	0,1	0,6	0,6	0,6	2. Pensiones y otras prestaciones sociales
3. Bienes y servicios	21,4	2,9	4,6	6,3	6,1	5,2	4,9	5,6	5,2	14,3	97,3	-2,5	28,6	3. Bienes y servicios
4. Donaciones y transferencias	0,7	0,0	4,0	2,6	0,3	1,5	3,1	0,5	2,1	0,5	0,1	0,1	0,3	4. Donaciones y transferencias
5. Otros gastos	5,6	0,3	2,0	2,3	6,2	2,0	3,6	2,6	3,3	1,8	4,0	2,3	8,4	5. Otros gastos
b. GASTOS DE CAPITAL	9,0	2,0	5,3	8,7	17,2	5,4	9,3	8,1	8,1	7,0	7,6	6,8	19,6	b. GASTOS DE CAPITAL
1. Adquisición de activos no financieros	8,9	2,0	5,3	8,7	16,8	5,4	9,3	8,1	8,1	7,0	7,6	6,8	19,6	1. Adquisición de activos no financieros
2. Otros gastos de capital	0,1	0,0	0,0	0,0	0,4	0,0	0,0	0,0	0,0	0,0	0,0	0,0	0,0	2. Otros gastos de capital

FUENTE: Ministerio de Economía y Finanzas.

ELABORACIÓN: BCRP Sucursal Piura. Departamento de Estudios Económicos



ANEXO 8

TUMBES: GASTOS NO FINANCIEROS DEL GOBIERNO REGIONAL

(Millones de soles)

	2016	2017												
	DIC	ENE	FEB	MAR	ABR	MAY	JUN	JUL	AGO	SET	OCT	NOV	DIC	
GASTOS NO FINANCIEROS	55,5	28,4	27,0	29,7	29,4	36,2	41,9	32,8	32,7	37,4	33,4	45,3	70,6	GASTOS NO FINANCIEROS
a. GASTOS CORRIENTES	42,8	25,0	25,0	26,9	27,0	29,4	36,9	27,6	27,4	30,0	29,5	38,2	55,3	a. GASTOS CORRIENTES
1. Personal y obligaciones sociales	22,7	18,7	16,7	16,3	17,2	16,5	16,6	18,9	18,3	18,3	20,4	22,6	24,5	1. Personal y obligaciones sociales
2. Pensiones y otras prestaciones sociales	3,7	2,8	1,9	1,8	1,9	2,8	1,7	2,1	1,8	1,7	1,6	2,3	2,9	2. Pensiones y otras prestaciones sociales
3. Bienes y servicios	16,0	3,1	6,0	8,0	6,3	8,3	15,7	6,5	7,3	10,0	7,4	13,3	26,8	3. Bienes y servicios
4. Donaciones y transferencias	0,0	0,0	0,0	0,0	0,0	0,0	0,0	0,0	0,0	0,0	0,0	0,0	0,0	4. Donaciones y transferencias
5. Otros gastos	0,4	0,5	0,4	0,7	1,6	1,8	2,9	0,0	0,0	0,0	0,0	0,0	1,1	5. Otros gastos
b. GASTOS DE CAPITAL	12,7	3,4	2,0	2,8	2,4	6,8	5,0	5,2	5,3	7,4	3,8	7,1	15,3	b. GASTOS DE CAPITAL
1. Adquisición de activos no financieros	12,7	3,4	2,0	2,8	2,4	6,8	5,0	5,2	5,3	7,4	3,8	7,1	15,3	1. Adquisición de activos no financieros
2. Otros gastos de capital	0,0	0,0	0,0	0,0	0,0	0,0	0,0	0,0	0,0	0,0	0,0	0,0	0,0	2. Otros gastos de capital

FUENTE: Ministerio de Economía y Finanzas.

ELABORACIÓN: BCRP Sucursal Piura. Departamento de Estudios Económicos



ANEXO 9

TUMBES: GASTOS NO FINANCIEROS DE LOS GOBIERNOS LOCALES
(Millones de soles)

	2016	2017												
	DIC	ENE	FEB	MAR	ABR	MAY	JUN	JUL	AGO	SET	OCT	NOV	DIC	
GASTOS NO FINANCIEROS	37,0	5,9	13,7	15,0	12,7	15,5	15,3	14,5	11,5	11,0	12,1	12,6	25,1	GASTOS NO FINANCIEROS
a. GASTOS CORRIENTES	11,4	4,8	5,5	8,2	8,2	8,4	7,6	7,8	7,0	6,6	6,1	7,2	10,5	a. GASTOS CORRIENTES
1. Personal y obligaciones sociales	2,8	3,1	2,0	2,9	3	3	2	3	2	2	2	3	3	1. Personal y obligaciones sociales
2. Pensiones y otras prestaciones sociales	0,6	0,1	0,2	0,2	0,3	0,3	0,4	0,3	0,3	0,4	0,3	1,3	0,8	2. Pensiones y otras prestaciones sociales
3. Bienes y servicios	8,0	1,4	3,1	4,7	5,1	4,9	4,6	4,2	4,0	3,8	3,2	3,2	6,6	3. Bienes y servicios
4. Donaciones y transferencias	0,1	0,0	0,1	0,1	0,1	0,1	0,1	0,1	0,1	0,1	0,1	0,1	0,1	4. Donaciones y transferencias
5. Otros gastos	0,0	0,2	0,1	0,2	0,2	0,0	0,3	0,2	0,3	0,1	0,1	0,1	0,1	5. Otros gastos
b. GASTOS DE CAPITAL	25,5	1,2	8,2	6,9	4,4	7,2	7,7	6,6	4,5	4,4	6,0	5,4	14,7	b. GASTOS DE CAPITAL
1. Adquisición de activos no financieros	25,5	1,2	8,2	6,9	4,4	7,2	7,7	6,6	4,5	4,4	6,0	5,4	14,7	1. Adquisición de activos no financieros
2. Otros gastos de capital	0,0	0,0	0,0	0,0	0,0	0,0	0,0	0,0	0,0	0,0	0,0	0,0	0,0	2. Otros gastos de capital

FUENTE: Ministerio de Economía y Finanzas.

ELABORACIÓN: BCRP Sucursal Piura. Departamento de Estudios Económicos



ANEXO 10

TUMBES: CARTERA PESADA EN EL SISTEMA FINANCIERO 1/
(En porcentajes)

ENTIDADES FINANCIERAS	2016		2017											ENTIDADES FINANCIERAS
	NOV	DIC	ENE	FEB	MAR	ABR	MAY	JUN	JUL	AGO	SET	OCT	NOV	
A. BANCO DE LA NACIÓN	1,4	1,4	1,4	1,4	1,5	1,5	1,6	1,6	1,7	1,7	1,7	1,8	1,8	A. BANCO DE LA NACIÓN
B. EMPRESAS BANCARIAS	6,6	5,8	5,7	6,6	6,3	7,5	7,6	5,6	5,9	6,1	6,5	7,3	7,4	B. EMPRESAS BANCARIAS
Agrobanco	0,6	0,7	1,1	9,5	3,9	3,5	3,5	3,4	13,0	18,5	22,7	27,3	26,4	Agrobanco
C. INSTITUCIONES DE MICROFINANZAS														C. INSTITUCIONES DE MICROFINANZAS
Cajas municipales	9,3	9,0	9,1	9,8	8,9	8,7	8,6	9,2	9,0	8,8	9,3	9,7	9,7	Cajas municipales
Edpyme	8,0	8,8	8,8	8,7	10,5	11,2	10,9	7,5	5,6	10,3	15,7	17,0	10,9	Edpyme
Empresas financieras	6,8	5,7	6,1	5,7	6,6	6,4	6,0	5,4	5,7	6,1	6,1	6,0	5,7	Empresas financieras
TOTAL	6,7	6,2	6,3	7,1	6,7	7,1	7,0	6,4	6,6	6,9	7,3	7,9	7,8	TOTAL

1/ Cifras preliminares

FUENTE: Superintendencia de Banca, Seguros y AFP (SBS)

ELABORACIÓN: BCRP Sucursal Piura. Departamento de Estudios Económicos