

**BANCO CENTRAL DE RESERVA DEL PERÚ**  
**SUCURSAL PIURA**



**TUMBES: Síntesis de Actividad Económica**  
**Noviembre 2017<sup>1</sup>**

**Departamento de Estudios Económicos**

---

<sup>1</sup> En el presente informe participaron (en orden alfabético): Rosario Alama Salazar, Kiel Arroyo Labán, José Lupú Figallo y Julio Ortíz Berrú.

## ÍNDICE

	Página
<b>RESUMEN EJECUTIVO.....</b>	<b>3</b>
<b>I. ACTIVIDAD PRODUCTIVA.....</b>	<b>4</b>
1. Actividad primaria.....	4
1.1 Sector agropecuario.....	4
1.2 Sector pesca.....	5
1.3 Sector hidrocarburos.....	6
2. Otros indicadores sectoriales.....	6
2.1 Sector manufactura.....	6
2.2 Sector construcción.....	7
<b>II. SECTOR EXTERNO.....</b>	<b>7</b>
1. Exportaciones.....	7
<b>III. ASPECTOS LABORALES.....</b>	<b>8</b>
1 Empleo.....	8
<b>IV. CRÉDITO Y DEPÓSITOS.....</b>	<b>9</b>
1. Crédito.....	9
2. Depósitos.....	10
<b>V. EJECUCIÓN DEL PRESUPUESTO DE GASTOS DEL GOBIERNO GENERAL.....</b>	<b>11</b>
1. Gasto corriente no financiero.....	11
2. Gasto de capital.....	12
<b>VI. ANEXOS.....</b>	<b>14</b>

## RESUMEN EJECUTIVO

### Principales hechos de importancia

- En noviembre, las **actividades primarias** mostraron un comportamiento mixto. Así, la actividad agropecuaria se contrajo en 36,5 por ciento, y la petrolera en 22,7 por ciento. En tanto, la actividad pesquera aumentó 33,5 por ciento.
- Los **otros indicadores de actividad económica** en la región tuvieron los siguientes desempeños: se expandió la producción industrial (35,3 por ciento), las exportaciones (25,7 por ciento) y el crédito (9,2 por ciento); se contrajeron los despachos de cemento (-12,1 por ciento) y la inversión pública (-2,5 por ciento).

### Actividad primaria

- En noviembre, la **actividad agropecuaria** se contrajo en 36,5 por ciento respecto a similar mes del año pasado, básicamente por la menor producción agrícola (-47,5 por ciento). Se registró una disminución en la producción de plátano (-23,8 por ciento), limón (-42,1 por ciento), maíz amarillo duro (-51,7 por ciento) y yuca (-30,2 por ciento).
- En noviembre, la **actividad pesquera** aumentó 33,5 por ciento interanual, debido al mayor desembarque para congelado (50,3 por ciento).

### Otros indicadores de actividad económica

- En noviembre, la **actividad manufacturera** creció 35,3 por ciento respecto de análogo mes del año pasado, principalmente por la mayor producción de langostinos enteros (99,4 por ciento) y productos congelados (54,4 por ciento). Por su parte, las **exportaciones** del mes registraron un aumento de 25,7 por ciento interanual, principalmente por la mayor venta de langostinos congelados (103,3 por ciento), colas de langostinos con caparazón (3,5 por ciento) y sin caparazón (20,8 por ciento).
- En noviembre, los **despachos de cemento** disminuyeron 12,1 por ciento interanual, en línea con la menor **inversión pública** (-2,5 por ciento), principalmente en obras de infraestructura vial a nivel de gobiernos locales (-47,2 por ciento).
- El **crédito** registró un aumento de 9,2 por ciento interanual, lo cual significó un crecimiento mayor al registrado en similar mes del año previo (6,4 por ciento). El financiamiento a personas aumentó 14,6 por ciento y el dirigido a empresas 5,2 por ciento interanual.

**CUADRO N° 1**  
**TUMBES: OTROS INDICADORES DE ACTIVIDAD ECONÓMICA**  
(Variación % respecto a similar mes del año anterior)

	Mar.17	Abr.17	May.17	Jun.17	Jul.17	Ago.17	Set.17	Oct.17	Nov.17
Producción industrial 1/	↑ 49,0	↓ -11,4	↑ 18,9	↑ 36,9	↓ -2,2	↓ -49,6	↓ -7,7	↑ 72,4	↑ 35,3
Despachos de cemento 1/	↓ -15,3	↓ -15,6	↑ 12,2	↓ -2,3	↑ 0,3	↓ -2,3	↓ -2,8	↓ -15,1	↓ -12,1
Exportaciones 2/	↑ 43,2	↑ 7,3	↑ 24,5	↑ 87,7	↑ 46,1	↑ 9,0	↓ -12,8	↑ 42,8	↑ 25,7
Crédito 2/	↑ 8,8	↑ 9,9	↑ 9,6	↑ 8,8	↑ 8,5	↑ 9,3	↑ 9,1	↑ 9,8	↑ 9,2
Inversión pública 1/	↓ -34,8	↑ 88,9	↑ 1,3	↑ 73,6	↑ 33,4	↑ 32,7	↑ 86,3	↓ -23,0	↓ -2,5

1/ En términos reales.

2/ En términos nominales.

## I. ACTIVIDAD PRODUCTIVA

### 1. Actividad primaria

#### 1.1 Sector agropecuario

- En noviembre 2017, la actividad agropecuaria descendió 36,5 por ciento respecto a similar mes del año pasado, debido a la contracción de la producción agrícola (-47,5 por ciento). Se redujo la producción de plátano (-23,8 por ciento), maíz amarillo duro (-51,7 por ciento), limón (-42,1 por ciento) y yuca (-30,2 por ciento).
- En enero-noviembre 2017, la producción agropecuaria disminuyó en 5,6 por ciento respecto a similar periodo del año pasado, debido a la contracción de la producción agrícola, principalmente de plátano (-21,7 por ciento).

**CUADRO N° 2  
TUMBES  
SECTOR AGROPECUARIO 1/  
(Toneladas)**

Subsectores	Estructura Porcentual 2013 2/	Noviembre			Enero - Noviembre		
		2016	2017	Var. %	2016	2017	Var. %
<b>AGRÍCOLA</b>	<b>69,6</b>			<b>-47,5</b>			<b>-11,7</b>
<b>Orientada al mercado externo y agroindustria 2/</b>	<b>31,5</b>			<b>-22,7</b>			<b>-18,4</b>
Plátano	28,9	10 131	7 717	-23,8	104 234	81 618	-21,7
Maíz Amarillo Duro	1,3	127	61	-51,7	3 130	4 366	39,5
Cacao	1,2	59	56	-5,8	639	585	-8,4
<b>Orientada al mercado interno 2/</b>	<b>38,1</b>			<b>-76,1</b>			<b>-5,9</b>
Arroz	32,0	4 947	0	-100,0	78 867	74 534	-5,5
Limón	4,7	2 569	1 487	-42,1	26 138	24 774	-5,2
Maíz Choclo	0,8	225	291	29,8	1 378	1 687	22,4
Yuca	0,4	254	177	-30,2	1 606	567	-64,7
<b>PECUARIO</b>	<b>30,4</b>			<b>3,5</b>			<b>19,0</b>
Carne de Ave 3/	0,9	51	51	0,6	323	182	-43,6
Huevo	0,2	12	12	-0,5	112	143	27,9
Carne de vacuno 3/	15,9	90	91	1,5	1 059	1 426	34,8
Carne de Porcino 3/	5,3	32	38	17,9	386	460	19,1
Carne de Caprino 3/	5,2	42	44	4,9	475	501	5,4
<b>SECTOR AGROPECUARIO</b>	<b>100,0</b>			<b>-36,5</b>			<b>-5,6</b>

1/ Cifras preliminares

2/ A precios de 2007

3/ Peso neto

Fuente: Ministerio de Agricultura y Riego

Elaboración: BCRP, Sucursal Piura. Departamento de Estudios Económicos

- En el transcurso de la campaña agrícola 2017-2018 (agosto-noviembre) se han instalado 8,1 mil hectáreas de cultivos transitorios, lo que implicó una expansión del 6,9 por ciento respecto de la campaña pasada. Este incremento se atribuye a la mayor siembra de arroz (5,1 por ciento) y maíz choclo (87,2 por ciento). Por su parte, en los cultivos permanentes, se incrementó el área instalada de limón (80,0 por ciento) y plátano (130,1 por ciento).

**CUADRO N° 3**  
**TUMBES**  
**SUPERFICIE SEMBRADA 1/**  
(Hectáreas)

CULTIVO	CAMPAÑA AGRÍCOLA 2/		Variación	
	2016 - 2017	2017 - 2018	Absoluta	Porcentual
<b>CULTIVOS TRANSITORIOS</b>	<b>7 563</b>	<b>8 087</b>	<b>524</b>	<b>6,9</b>
Arroz	7 380	7 753	373	5,1
Frijol Caupí	4	15	11	270,0
Maíz Amarillo Duro	44	85	41	92,0
Maíz Choclo	109	205	95	87,2
Soya	13	6	-7	-52,0
Yuca	13	23	11	83,5
Otros	0	0	0	nd
<b>CULTIVOS PERMANENTES</b>	<b>288</b>	<b>541</b>	<b>253</b>	<b>87,8</b>
Cacao	36	4	-32	-88,9
Limón	87	156	69	80,0
Mango	0	0	0	nd
Plátano	166	382	216	130,1
<b>Total</b>	<b>7 851</b>	<b>8 628</b>	<b>777</b>	<b>9,9</b>

1/ Cifras preliminares

2/ De agosto a noviembre

FUENTE: MINAGRI

## 1.2 Sector pesca

- En noviembre de 2017, la actividad pesquera creció en 33,5 por ciento interanual, básicamente por el mayor desembarque para congelado (50,3 por ciento). En lo que va del año, el sector creció en 1,8 por ciento respecto de similar periodo del año previo.

**CUADRO N° 4**  
**TUMBES**  
**SECTOR PESCA 1/**  
(En toneladas)

DESTINO	NOVIEMBRE			ENERO - NOVIEMBRE		
	2016	2017	Var % 1/	2016	2017	Var % 1/
<b>Consumo Humano Directo</b>						
Congelado	1 252	1 882	50,3	18 503	19 873	7,4
Curado	0	0	n.d.	0	0	n.d.
Fresco	1 041	1 100	5,7	12 727	11 526	-9,4
<b>TOTAL</b>			<b>33,5</b>			<b>1,8</b>

1/ A precios de 2007. Cifras preliminares.

Fuente: Ministerio de la Producción; Gerencia Regional de la Producción - Tumbes

Elaboración: BCRP Sucursal Piura. Departamento de Estudios Económicos

### 1.3 Sector hidrocarburos

- En noviembre, la producción de petróleo crudo se redujo 22,7 respecto a la de similar mes del año anterior. En lo que va del año el sector se contrajo en 16,4 puntos porcentuales con relación a similar período del año pasado.

**CUADRO N° 5**  
**TUMBES: SECTOR HIDROCARBUROS 1/**  
(En barriles)

	NOVIEMBRE			ENERO-NOVIEMBRE		
	2016	2017	Var. %	2016	2017	Var. %
<b>PETROLEO CRUDO</b>						
(barriles)						
BPZ	79 286	61 296	-22,7	951 678	795 541	-16,4
<b>TOTAL 1/</b>	<b>79 286</b>	<b>61 296</b>	<b>-22,7</b>	<b>951 678</b>	<b>795 541</b>	<b>-16,4</b>

1/ Variación porcentual en términos reales a precios de 2007

FUENTE: PERUPETRO

ELABORACIÓN: BCRP Sucursal Piura. Departamento de Estudios Económicos

## 2. Otros indicadores sectoriales

### 2.1 Sector manufactura

- En noviembre, la manufactura primaria creció 35,3 por ciento respecto de análogo mes del año pasado. Este comportamiento se explica por el aumento en la producción de congelados (54,4 por ciento) y de langostinos enteros (99,4 por ciento). En lo que va del año, el sector avanzó en 4,9 puntos porcentuales respecto de similar período del año anterior.

**CUADRO N° 6**  
**TUMBES: SECTOR MANUFACTURA 1/**  
(Variación % real respecto a similar periodo del año anterior)

Ramas de actividad	Estructura porcentual 2012 <sup>2/</sup>	Variación Anual (%)	
		Noviembre	Enero - Noviembre
<b>MANUFACTURA PRIMARIA</b>	<b>100,0</b>	<b>35,3</b>	<b>4,9</b>
Derivados pesqueros y acuícolas	100,0	35,3	4,9
<b>SECTOR MANUFACTURA</b>	<b>100,0</b>	<b>35,3</b>	<b>4,9</b>

<sup>1/</sup> Cifras preliminares.

<sup>2/</sup> A precios de 2007.

Fuente: PRODUCE, INEI

## 2.2 Sector construcción

En noviembre de 2017, los despachos de cemento decrecieron en 12,1 por ciento respecto a similar mes del año anterior, en línea principalmente con una menor inversión a nivel de los gobiernos locales (- 47,2 por ciento) en obras de infraestructura vial. En enero-noviembre de 2017, este indicador del sector construcción se contrajo en 6,3 por ciento respecto de similar período del año previo.

**GRÁFICO N° 1**  
**TUMBES: VARIACION DE LOS DESPACHOS DE CEMENTO**  
(Variación % real respecto a similar mes del año anterior)

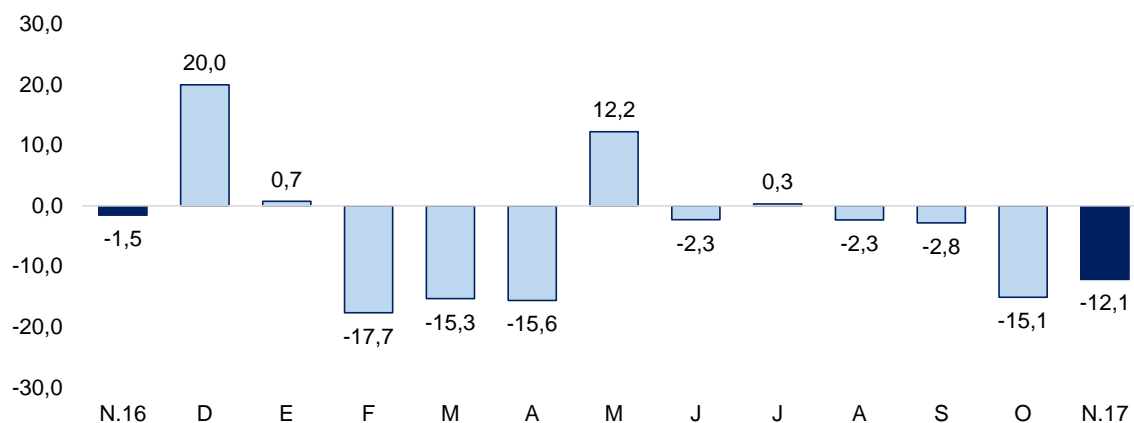

Fuente: BCRP Sucursal Piura

## II. SECTOR EXTERNO

### 1. Exportaciones

- En noviembre de 2017, las exportaciones de Tumbes totalizaron US\$ 14,1 millones, registrando un incremento de 25,7 por ciento en relación a noviembre de 2016, básicamente por la mayor venta de langostinos congelados (103,3 por ciento), colas de langostinos con caparazón (3,5 por ciento) y sin caparazón (20,8 por ciento). No hubo exportación tradicional.
- En enero-noviembre 2017, las exportaciones crecieron en 21,0 por ciento respecto de similar período del año previo, y los principales destinos de estas fueron: Estados Unidos (39,7 por ciento), España (27,6 por ciento), Francia (8,9 por ciento), Vietnam (7,1 por ciento) y Japón (6,9 por ciento), entre otros.

**CUADRO N° 7**  
**TUMBES: EXPORTACIONES POR GRUPO DE PRODUCTOS 1/**  
(Valor FOB en millones de US\$)

	Estructura 2013	NOVIEMBRE			ENERO - NOVIEMBRE		
		2016	2017	Var %	2016	2017	Var %
<b>PRODUCTOS TRADICIONALES</b>	3,3%	<b>0,0</b>	<b>0,0</b>	<b>n.d.</b>	<b>0,2</b>	<b>0,1</b>	<b>-54,4</b>
Agropecuario	3,3%	0,0	0,0	n.d.	0,2	0,0	-76,3
<b>PRODUCTOS NO TRADICIONALES</b>	96,7%	<b>11,2</b>	<b>14,0</b>	<b>25,5</b>	<b>107,9</b>	<b>130,7</b>	<b>21,1</b>
Agropecuario	5,5%	0,2	0,2	-2,0	2,5	1,5	-39,6
Pesquero	90,4%	11,0	13,7	25,2	105,0	128,9	22,7
Otros	0,9%	0,0	0,1	2 274,5	0,3	0,3	-4,4
<b>TOTAL EXPORTACIONES</b>	100,0%	<b>11,2</b>	<b>14,1</b>	<b>25,7</b>	<b>108,1</b>	<b>130,8</b>	<b>21,0</b>

1/ Cifras preliminares

FUENTE : SUNAT.

ELABORACIÓN: BCRP Sucursal Piura. Departamento de Estudios Económicos

### III. ASPECTOS LABORALES

#### 1 Empleo

- En noviembre, el empleo en la ciudad de Tumbes, en empresas privadas formales de 10 o más trabajadores, aumentó 1,7 por ciento interanual. Este comportamiento se debió a la mayor contratación de trabajadores tanto en el sector extractivo (5,3 por ciento) como en transportes, almacenes y comunicaciones (4,5 por ciento).
- En enero-noviembre, el empleo en la ciudad de Tumbes registró una caída de 0,4 por ciento en relación con similar periodo del año anterior. Este comportamiento refleja la menor contratación de trabajadores en el sector servicios (-2,3 por ciento) y de comercio (-1,6 por ciento).

**CUADRO N° 8**  
**CIUDAD DE TUMBES: ÍNDICE MENSUAL DE EMPLEO EN EMPRESAS PRIVADAS FORMALES DE 10 Y MÁS TRABAJADORES POR RAMA DE ACTIVIDAD ECONÓMICA 1/**  
 (Octubre 2010=100)

Sectores	Noviembre			Enero-Noviembre		
	2016	2017	Var. %	2016	2017	Var. %
Extractiva 2/	120,5	126,9	5,3	117,7	121,2	3,0
Industria manufacturera	-	-	-	-	-	-
Comercio	106,2	100,9	-5,0	105,1	103,4	-1,6
Transporte, almacenes y comunicaciones	106,8	111,7	4,5	110,3	109,2	-1,0
Servicios 3/	96,1	97,7	1,6	92,4	90,2	-2,3
<b>Total</b>	<b>106,6</b>	<b>108,4</b>	<b>1,7</b>	<b>103,9</b>	<b>103,6</b>	<b>-0,4</b>

Nota: La información corresponde al primer día de cada mes.

1/ Cifras preliminares.

2/ Conformada por las subramas agricultura, pesca y minería.

3/ Comprende las subramas servicios a empresas, restaurantes y hoteles, instituciones financieras, etc.

Fuente: MTPE - Encuesta Nacional de Variación del Empleo (ENVME)

Elaboración: BCRP, Sucursal Piura. Departamento de Estudios Económicos.

**GRÁFICO N° 2**  
**CIUDAD DE TUMBES: VARIACIÓN DEL EMPLEO FORMAL URBANO EN EMPRESAS DE 10 Y MÁS TRABAJADORES**  
 (Variación % respecto a similar mes del año anterior)

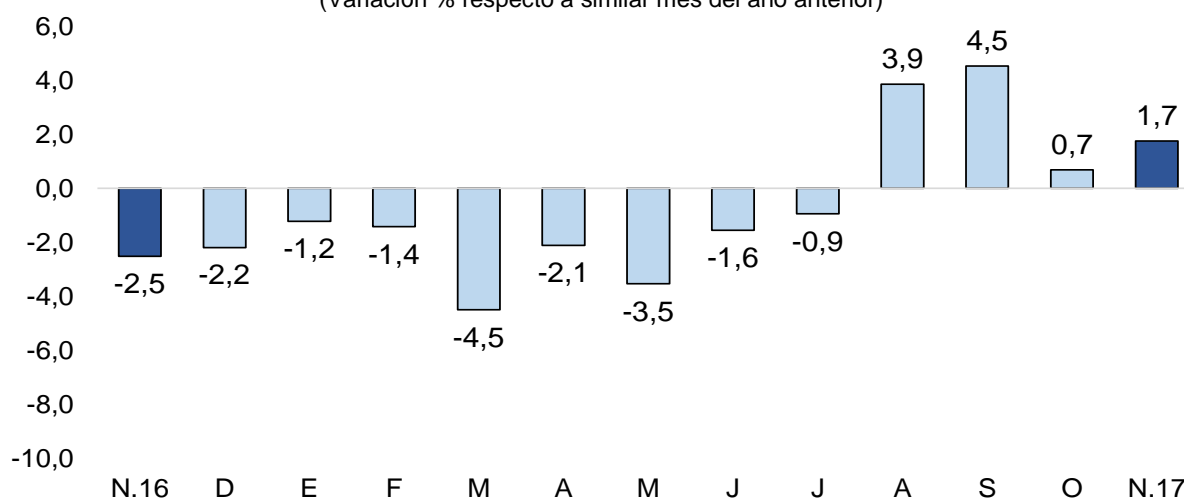

Fuente: Ministerio de Trabajo y Promoción del Empleo



## IV. CRÉDITO Y DEPÓSITOS

### 1. Crédito

- En noviembre, el crédito en Tumbes aumentó 9,2 por ciento interanual, tasa superior a la de noviembre 2016 (6,4 por ciento). Por tipo de moneda, las colocaciones en moneda nacional representaron el 93,0 por ciento del total y crecieron en 10,4 por ciento interanual, mientras que los créditos en moneda extranjera, con una importancia relativa del 7,0 por ciento, disminuyeron en 4,7 por ciento.

**CUADRO Nº 9**  
**TUMBES: CRÉDITO 1/**  
(Saldos en millones de soles)

	Saldos en millones de soles con TCF 1/		Tasa de crecimiento (%)	
	Oct-17	Nov-17	Mes	12 Meses
<b>POR TIPO DE CRÉDITO</b>				
<b>Empresas</b>	<b>466</b>	<b>471</b>	<b>1,2</b>	<b>5,2</b>
<b>Personas</b>	<b>372</b>	<b>375</b>	<b>0,8</b>	<b>14,6</b>
Consumo	334	337	1,0	14,8
Hipotecario	38	38	-1,5	12,9
<b>TOTAL</b>	<b>838</b>	<b>847</b>	<b>1,0</b>	<b>9,2</b>
<b>POR TIPO DE MONEDA</b>				
MN	780	787	1,0	10,4
ME (Mill. US\$)	18	18	1,4	-4,7

1/ TCF = Tipo de Cambio Fijo (S/ 3,31 por US\$)

Fuente: SBS y AFP.

Elaboración: BCRP, Sucursal Piura. Departamento de Estudios Económicos.

**GRÁFICO Nº 3**  
**TUMBES: VARIACION DEL CREDITO 1/**  
(Variación % respecto a similar mes del año anterior)

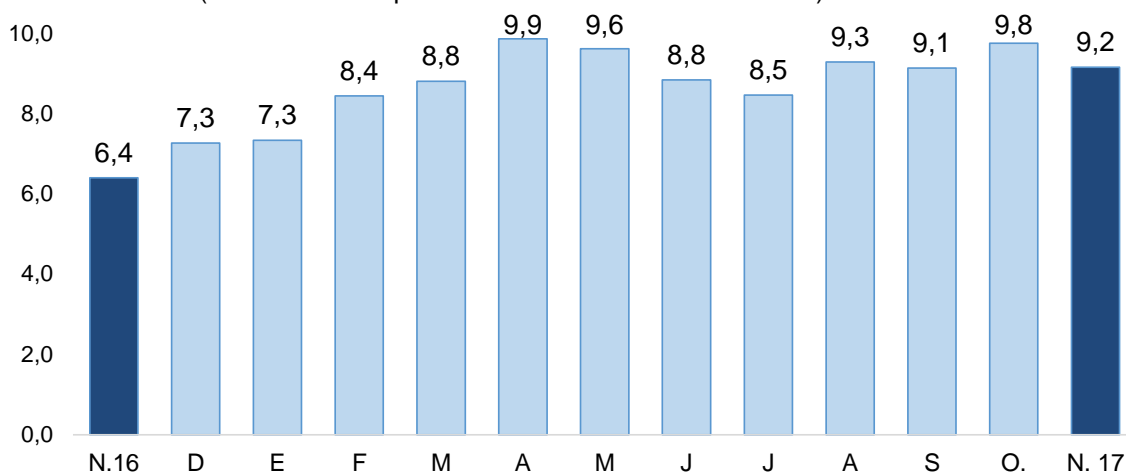

Fuente: SBS y AFP

1/ Comprende banca múltiple, Nación, Agrobanco, cajas municipales, cajas rurales, edpymes y financieras.

- En cuanto al tipo de crédito, el financiamiento a personas creció en 14,6 por ciento, por la expansión de los créditos de consumo (14,8 por ciento) e hipotecarios (12,9 por ciento). El crédito empresarial creció 5,2 por ciento.

**GRÁFICO Nº 4**  
**TUMBES: VARIACION POR TIPO DE CRÉDITO**  
 (Variación % respecto a similar mes del año anterior)

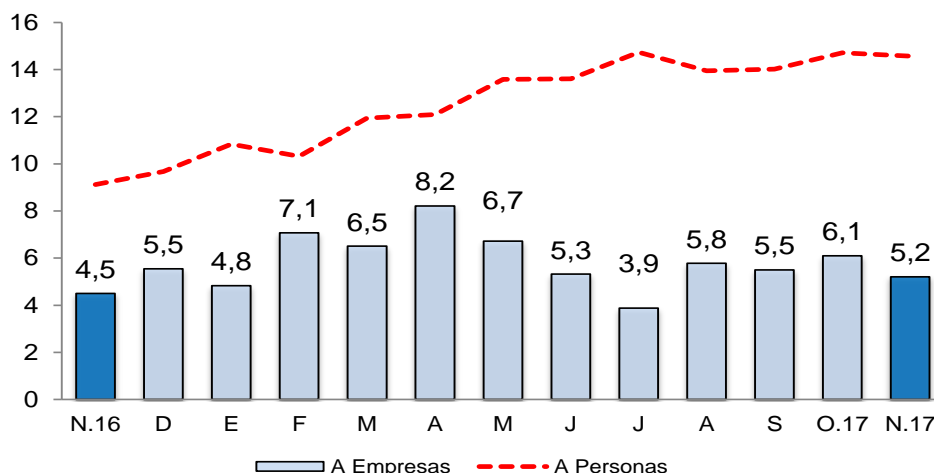

Fuente: SBS y AFP.

- La tasa de morosidad en octubre fue de 7,9 por ciento, superior a la de octubre 2016, y al promedio nacional (3,6 por ciento). La morosidad de las cajas municipales fue de 9,7 por ciento; de la banca múltiple fue de 7,3 por ciento; empresas financieras, 6,0 por ciento; Edpymes, 17,0 por ciento; Banco de la Nación, 1,8 por ciento y Agrobanco, 27,3 por ciento.

**GRÁFICO Nº 5**  
**TUMBES: TASA DE MOROSIDAD**  
 (Porcentaje)

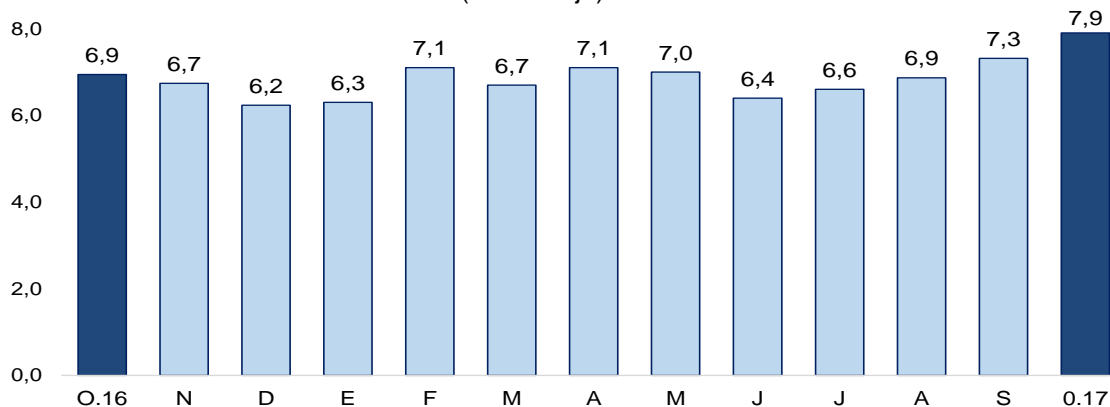

Fuente: SBS

Elaboración: BCRP - Sucursal Piura. Departamento de Estudios Económicos

## 2. Depósitos

- En noviembre, los depósitos en las instituciones financieras se incrementaron en 14,6 por ciento, superando la tasa registrada en similar mes del año pasado (5,8 por ciento). Por tipo de moneda, los depósitos estuvieron conformados en un 73,6 por ciento por moneda nacional, mostrando un incremento de 9,2 por ciento interanual; en tanto las captaciones en moneda extranjera, con una participación de 26,4 por ciento del total, aumentaron en 32,6 por ciento.

- Según tipo de depósito, los depósitos de ahorro (49,0 por ciento del total) aumentaron en 4,9 por ciento interanual, los depósitos a plazo (32,3 por ciento del total) crecieron 23,4 por ciento, y, los depósitos a la vista (18,7 por ciento del total) lo hicieron en 29,7 por ciento.

**CUADRO Nº 10**  
**TUMBES: DEPÓSITOS 1/**  
(Saldos en millones de soles)

	Saldos en millones de soles con TCF 1/		Tasa de crecimiento (%)	
	Oct-17	Nov-17	Mes	12 Meses
<b>POR TIPO DE DEPÓSITO</b>				
Vista	57	64	11,0	29,7
Ahorro	164	166	1,2	4,9
Plazo	107	110	2,3	23,4
<b>TOTAL</b>	<b>329</b>	<b>340</b>	<b>3,3</b>	<b>14,6</b>
<b>POR TIPO DE MONEDA</b>				
MN	247	250	1,2	9,2
ME (Mill. US\$)	25	27	9,6	32,6

1/ TCF = Tipo de Cambio Fijo (S/ 3,31 por US\$)

Fuente: SBS y AFP.

Elaboración: BCRP, Sucursal Piura. Departamento de Estudios Económicos.

**GRÁFICO Nº 6**  
**TUMBES: VARIACIÓN DE LOS DEPÓSITOS 1/**  
(Variación % respecto a similar mes del año anterior)

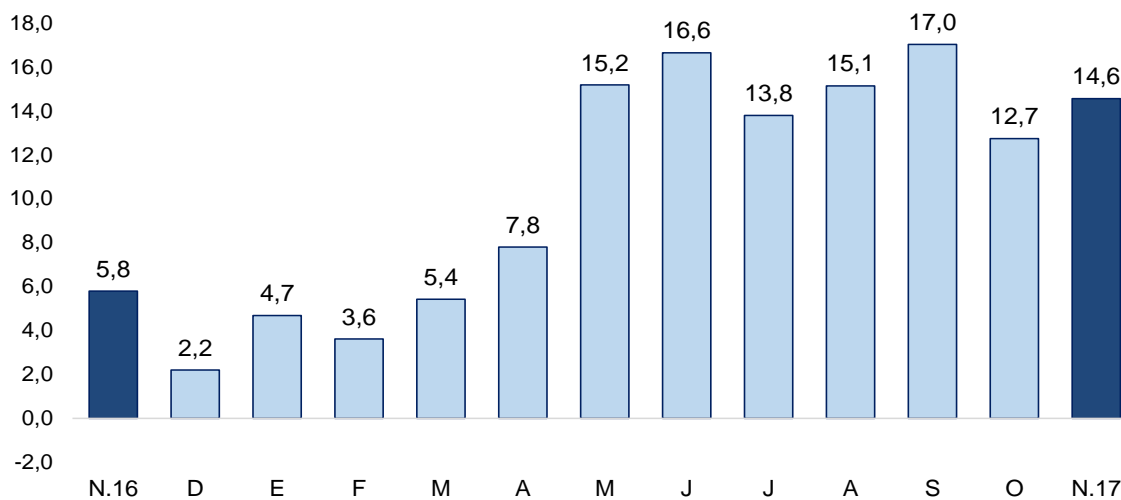

1/ Comprende banca múltiple, Banco de la Nación, Agrobanco, cajas municipales, cajas rurales y financieras.  
Fuente: SBS y AFP

## V. EJECUCIÓN DEL PRESUPUESTO DE GASTOS DEL GOBIERNO GENERAL

### 1. Gasto corriente no financiero

- En noviembre, el gasto corriente fue de S/ 57 millones, mayor en 4,0 por ciento, en términos reales, respecto de similar mes del año anterior. Se observó un mayor gasto en el Gobierno Regional (52,3 por ciento), debido a la mayor contratación de servicios y compra de bienes (de S/ 6 millones en noviembre 2016 a S/ 13 millones en noviembre 2017).

- En enero-noviembre 2017, el gasto público fue de S/ 728 millones, mayor en 18,4 por ciento en términos reales al de enero-noviembre 2016, debido al mayor gasto del Gobierno Nacional (41,9 por ciento) en la contratación de servicios por parte del Programa Subsectorial de Irrigación (PSI) para el mantenimiento de cauces, drenajes y estructuras físicas frente a peligros (S/ 99,4 millones en enero-noviembre 2017).

**CUADRO N° 11**  
**TUMBES: GASTO PÚBLICO 1/ 2/**  
(Millones de soles)

	NOVIEMBRE			ENERO - NOVIEMBRE		
	2016	2017	Var.% real	2016	2017	Var.% real
Gobierno Nacional	22	11	-48,8	224	327	41,9
Gobierno Regional	25	38	52,3	288	323	8,8
Gobiernos Locales	7	7	-2,8	84	77	-11,2
<b>TOTAL</b>	<b>54</b>	<b>57</b>	<b>4,0</b>	<b>597</b>	<b>728</b>	<b>18,4</b>

1/ Información actualizada al 31 de octubre 2017

2/ Comprende el gasto en remuneraciones, pensiones, bienes y servicios.

Fuente: MEF.

Elaboración: BCRP - Sucursal Piura. Departamento de Estudios Económicos.

## 2. Gasto de capital

- En el mes bajo análisis, la inversión pública totalizó S/ 19 millones, menor en 2,5 por ciento respecto al similar mes del año pasado. Se registró principalmente una menor inversión a nivel de Gobiernos Locales (- 47,2 por ciento) en obras de infraestructura vial.

**CUADRO N° 12**  
**TUMBES: INVERSIÓN PÚBLICA 1/ 2/**  
(Millones de soles)

	NOVIEMBRE			ENERO - NOVIEMBRE		
	2016	2017	Var.% real	2016	2017	Var.% real
Gobierno Nacional	3	7	124,7	36	85	132,4
Gobierno Regional	6	7	8,5	58	51	-14,1
Gobiernos Locales	10	4	-47,2	66	62	-7,9
<b>Inversión Pública</b>	<b>19</b>	<b>19</b>	<b>-2,5</b>	<b>159</b>	<b>199</b>	<b>21,1</b>

1/ Información actualizada al 31 de octubre 2017

2/ Comprende el gasto en remuneraciones, pensiones, bienes y servicios.

Fuente: MEF.

Elaboración: BCRP - Sucursal Piura. Departamento de Estudios Económicos.

**GRÁFICO Nº 7**  
**TUMBES: VARIACION DE LA INVERSIÓN PÚBLICA**  
 (Variación % real)

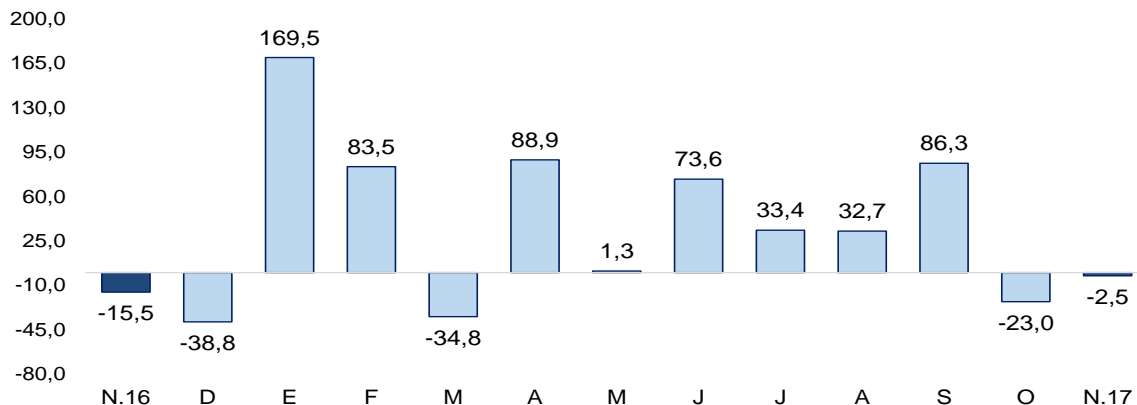

Fuente: MEF

- A noviembre, el avance de la inversión pública fue del 44,8 por ciento del Presupuesto Institucional Modificado (PIM) de S/ 407 millones. El Gobierno Nacional registró un avance de 55,6 por ciento; el Regional de 55,2 por ciento y las municipalidades de 38,6 por ciento.
- En noviembre, la inversión pública del Gobierno Nacional aumentó en 124,7 por ciento interanual, debido a la mayor inversión en obras de infraestructura educativa (de S/ 0,5 millones en noviembre 2016 a S/ 2,5 millones en octubre 2017). Además, en el mes, destacó el proyecto “Reemplazo de 12 puentes en los corredores viales Sullana-Aguas Verdes y Sullana- El Alamor”, con S/ 1,9 millones y S/ 20,7 millones en el año (53,5 por ciento de su PIM); y el mejoramiento y ampliación de los residuos sólidos municipales en la ciudad de Tumbes, con S/ 1,2 millones y S/ 1,8 millones en el año (90,8 por ciento de su PIM).
- En el mes, la inversión pública del Gobierno Regional aumentó en 8,5 por ciento interanual, debido a la mayor inversión en infraestructura vial. Además, destacó la ampliación de los servicios de protección contra inundación del sector captación puerto el Cura, margen derecha del río Tumbes, con S/ 2,2 millones y S/ 5,0 millones en el año (51,0 por ciento de su PIM); y el mejoramiento de la carretera Zarumilla-El Benedicto, con S/ 1,6 millones y S/ 9,0 millones en el año (76,6 por ciento de su PIM).
- En el mes bajo análisis, la inversión pública de las municipalidades disminuyó en 47,2 interanual, debido al menor gasto en obras de infraestructura vial (de S/ 4,9 millones en noviembre 2016 a S/ 1,5 millones en noviembre 2017). A pesar de ello, destacó el proyecto de mejoramiento del servicio vial urbano en las calles del distrito de Tumbes, con S/ 0,5 millones y S/ 0,7 millones en el año (67,7 por ciento de su PIM 2017); y el mejoramiento, ampliación del servicio de comercialización del mercado de abasto del distrito de Corrales, con S/ 0,5 millones y S/ 1,7 millones en el año (39,8 por ciento de su PIM).

## VI. ANEXOS

ANEXO 1

TUMBES: PRODUCCIÓN AGROPECUARIA 1/  
(TM)

	2016		2017											
	NOV	DIC	ENE	FEB	MAR	ABR	MAY	JUN	JUL	AGO	SET	OCT		NOV
<b>AGRÍCOLA</b>														<b>AGRÍCOLA</b>
Arroz	4 947	45 631	10 855	0	0	0	448	38 476	24 755	0	0	0	0	Arroz
Cacao	59	56	66	58	59	47	55	52	53	48	44	48	56	Cacao
Frijol caupi	0	0	5	0	0	20	17	15	0	16	8	10	8	Frijol caupi
Limón	2 569	3 694	4 155	3 807	3 678	3 897	3 445	1 931	698	91	483	1 103	1 487	Limón
Maíz amarillo	127	57	80	4	0	65	94	2 057	1 745	31	139	91	61	Maíz amarillo
Maíz choclo	225	180	181	85	125	134	15	88	32	219	164	352	291	Maíz choclo
Mango	114	175	421	0	0	0	0	0	0	0	0	0	156	Mango
Melón	0	0	0	0	0	0	26	27	0	0	0	3	1	Melón
Plátano	10 131	10 622	10 950	10 292	7 581	6 414	6 493	6 292	6 376	5 821	6 466	7 213	7 717	Plátano
Soya	0	19	2	0	0	0	0	0	0	0	6	4	3	Soya
Tabaco	0	0	0	0	0	0	0	0	0	0	0	0	0	Tabaco
Yuca	254	158	91	41	0	0	3	16	65	66	59	48	177	Yuca
<b>PECUARIO</b>														<b>PECUARIO</b>
Carne de ave <sup>2/</sup>	51	21	7	14	10	14	9	13	12	17	17	18	51	Carne de ave <sup>2/</sup>
Carne de caprino <sup>2/</sup>	42	38	46	47	49	39	41	45	52	45	49	45	44	Carne de caprino <sup>2/</sup>
Carne de ovino <sup>2/</sup>	4	4	8	7	7	8	8	8	7	8	5	4	4	Carne de ovino <sup>2/</sup>
Carne de porcino <sup>2/</sup>	32	35	42	45	43	46	46	43	45	39	37	36	38	Carne de porcino <sup>2/</sup>
Carne de vacuno <sup>2/</sup>	90	97	142	139	134	138	142	158	145	142	102	94	91	Carne de vacuno <sup>2/</sup>
Huevos	12	13	12	14	15	13	13	15	12	12	12	12	12	Huevos
Leche	32	33	35	35	33	27	28	26	28	32	32	35	33	Leche

1/ Cifras preliminares

2/ Peso neto

FUENTE: MINAGRI

ELABORACIÓN: BCRP SUCURSAL PIURA. Departamento de Estudios Económicos



**ANEXO 2**

**TUMBES: PRODUCCIÓN PESQUERA 1/  
T.M.B**

	2016		2017											
	NOV	DIC	ENE	FEB	MAR	ABR	MAY	JUN	JUL	AGO	SET	OCT	NOV	
<b>CHD 2/</b>	<b>2 293</b>	<b>2 456</b>	<b>2 556</b>	<b>2 134</b>	<b>2 791</b>	<b>2 645</b>	<b>3 304</b>	<b>2 788</b>	<b>2 562</b>	<b>3 481</b>	<b>2 747</b>	<b>3 408</b>	<b>2 982</b>	<b>CHD 1/</b>
1. Fresco	1 041	939	829	607	789	1 167	1 237	1 397	1 100	1 100	1 100	1 100	1 100	1. Fresco
2. Congelado	1 252	1 517	1 727	1 527	2 002	1 478	2 067	1 390	1 462	2 381	1 647	2 308	1 882	2. Congelado
<b>T O T A L</b>	<b>2 293</b>	<b>2 456</b>	<b>2 556</b>	<b>2 134</b>	<b>2 791</b>	<b>2 645</b>	<b>3 304</b>	<b>2 788</b>	<b>2 562</b>	<b>3 481</b>	<b>2 747</b>	<b>3 408</b>	<b>2 982</b>	<b>T O T A L</b>

1/ Cifras preliminares

2/ Consumo Humano Directo

FUENTE: Ministerio de la Producción

ELABORACIÓN: BCRP SUCURSAL PIURA. Departamento de Estudios Económicos



ANEXO 3

TUMBES: EXPORTACIONES POR TIPO DE PRODUCTO 1/  
(Millones de US\$)

TIPO	2 016		2 017											TIPO	
	NOV	DIC	ENE	FEB	MAR	ABR	MAY	JUN	JUL	AGO	SET	OCT	NOV		
<b>I. Productos Tradicionales</b>	<b>0,0</b>	<b>0,0</b>	<b>0,0</b>	<b>0,0</b>	<b>0,0</b>	<b>0,0</b>	<b>0,0</b>	<b>0,0</b>	<b>0,0</b>	<b>0,0</b>	<b>0,0</b>	<b>0,0</b>	<b>0,0</b>	<b>0,0</b>	<b>I. Productos Tradicionales</b>
Agropecuario	0,0	0,0	0,0	0,0	0,0	0,0	0,0	0,0	0,0	0,0	0,0	0,0	0,0	0,0	Agropecuario
Pesquero	0,0	0,0	0,0	0,0	0,0	0,0	0,0	0,0	0,0	0,0	0,0	0,0	0,0	0,0	Pesquero
<b>II. Productos No tradicionales</b>	<b>11,2</b>	<b>11,5</b>	<b>9,0</b>	<b>10,7</b>	<b>14,7</b>	<b>10,6</b>	<b>12,8</b>	<b>14,1</b>	<b>10,5</b>	<b>9,6</b>	<b>10,8</b>	<b>13,9</b>	<b>14,0</b>	<b>II. Productos No tradicionales</b>	
Agropecuario	0,2	0,3	0,2	0,1	0,2	0,1	0,1	0,1	0,1	0,1	0,1	0,1	0,1	0,2	Agropecuario
Maderas y Papeles	0,0	0,0	0,0	0,0	0,0	0,0	0,0	0,0	0,0	0,0	0,0	0,0	0,0	0,0	Maderas y Papeles
Metal-mecánico	0,0	0,1	0,0	0,0	0,0	0,0	0,0	0,0	0,0	0,0	0,0	0,0	0,0	0,1	Metal-mecánico
Minería No Metálica	0,0	0,0	0,0	0,0	0,0	0,0	0,0	0,0	0,0	0,0	0,0	0,0	0,0	0,0	Minería No Metálica
Pesquero	11,0	11,1	8,8	10,6	14,5	10,5	12,7	14,0	10,3	9,4	10,6	13,7	13,7	13,7	Pesquero
Químico	0,0	0,0	0,0	0,0	0,0	0,0	0,0	0,0	0,0	0,0	0,0	0,0	0,0	0,0	Químico
Resto de No Tradicionales	0,0	0,0	0,0	0,0	0,0	0,0	0,0	0,0	0,0	0,0	0,0	0,0	0,0	0,0	Resto de No Tradicionales
Sidero-Metalúrgico y Joyería	0,0	0,0	0,0	0,0	0,0	0,0	0,0	0,0	0,0	0,0	0,0	0,0	0,0	0,0	Sidero-Metalúrgico y Joyería
Textil	0,0	0,0	0,0	0,0	0,0	0,0	0,0	0,0	0,0	0,0	0,0	0,0	0,0	0,0	Textil
<b>TOTAL EXPORTACIONES</b>	<b>11,2</b>	<b>11,5</b>	<b>9,0</b>	<b>10,7</b>	<b>14,7</b>	<b>10,6</b>	<b>12,8</b>	<b>14,1</b>	<b>10,5</b>	<b>9,6</b>	<b>10,8</b>	<b>13,9</b>	<b>14,1</b>	<b>TOTAL EXPORTACIONES</b>	

1/ Cifras preliminares

FUENTE: SUNAT

ELABORACIÓN: BCRP Sucursal Piura. Departamento de Estudios Económicos

**ANEXO 4**

**TUMBES: EXPORTACIONES DE PRODUCTOS NO TRADICIONALES 1/  
(Miles de US\$)**

TIPO	2016		2017										TIPO	
	NOV	DIC	ENE	FEB	MAR	ABR	MAY	JUN	JUL	AGO	SET	OCT		NOV
Colas de langostinos c/caparaz	6 770	6 116	6 160	5 914	8 712	6 211	7 670	8 667	5 137	5 226	3 698	6 668	7 005	Colas de langostinos c/caparaz
Colas de langostinos s/caparaz	1 016	1 076	705	1 145	1 781	1 033	1 625	1 578	1 787	1 557	1 189	1 403	1 227	Colas de langostinos s/caparaz
Concha de abanico congelada	436	1 129	0	23	0	229	0	0	0	0	0	0	0	Concha de abanico congelada
Concha de abanico fresca	0	0	0	0	0	0	0	0	0	0	0	0	0	Concha de abanico fresca
Langostinos	2 695	2 686	1 688	2 651	3 786	2 981	3 339	3 727	3 389	2 606	5 753	5 669	5 480	Langostinos
Pota congelada	23	29	0	0	0	0	36	0	0	0	0	0	0	Pota congelada
Pulpo congelado	0	0	0	0	0	0	0	0	0	0	0	0	0	Pulpo congelado
Pescado congelado	25	0	257	827	206	8	0	0	33	0	0	0	0	Pescado congelado
Conservas de pescado	0	0	0	0	0	0	0	0	0	0	0	0	0	Conservas de pescado
Conservas de pota	0	0	0	0	0	0	0	0	0	38	0	0	0	Conservas de pota
Otros productos pesqueros no tradicionales	0	23	0	0	0	0	12	0	0	0	9	11	40	Otros productos pesqueros no tradicionales
<b>PESQUEROS</b>	<b>10 965</b>	<b>11 060</b>	<b>8 810</b>	<b>10 560</b>	<b>14 485</b>	<b>10 462</b>	<b>12 682</b>	<b>13 971</b>	<b>10 345</b>	<b>9 427</b>	<b>10 649</b>	<b>13 751</b>	<b>13 752</b>	<b>PESQUEROS</b>
<b>OTROS NO TRADICIONALES</b>	<b>222</b>	<b>485</b>	<b>210</b>	<b>159</b>	<b>208</b>	<b>134</b>	<b>154</b>	<b>91</b>	<b>146</b>	<b>161</b>	<b>124</b>	<b>145</b>	<b>290</b>	<b>OTROS NO TRADICIONALES</b>
<b>TOTAL</b>	<b>11 187</b>	<b>11 545</b>	<b>9 019</b>	<b>10 719</b>	<b>14 693</b>	<b>10 596</b>	<b>12 837</b>	<b>14 063</b>	<b>10 491</b>	<b>9 588</b>	<b>10 772</b>	<b>13 896</b>	<b>14 042</b>	<b>TOTAL</b>

1/ Cifras preliminares

FUENTE: SUNAT [www.sunat.gob.pe](http://www.sunat.gob.pe)

ELABORACIÓN: BCRP, Sede Regional Piura. Departamento de Estudios Económicos



ANEXO 5

TUMBES: IMPORTACIONES POR USO O DESTINO ECONOMICO1/  
(Millones de US\$)

RUBROS	2016		2017											RUBROS
	NOV	DIC	ENE	FEB	MAR	ABR	MAY	JUN	JUL	AGO	SET	OCT	NOV	
<b>I. Bienes de consumo</b>	<b>6,7</b>	<b>4,4</b>	<b>5,8</b>	<b>5,4</b>	<b>6,6</b>	<b>5,8</b>	<b>8,4</b>	<b>10,7</b>	<b>10,5</b>	<b>8,7</b>	<b>7,6</b>	<b>11,0</b>	<b>8,5</b>	<b>I. Bienes de consumo</b>
Bienes de consumo duradero	3,2	1,9	1,5	1,8	2,2	1,0	1,5	2,2	1,6	1,5	2,4	3,1	3,0	Bienes de consumo duradero
Bienes de consumo no duradero	3,6	2,5	4,4	3,6	4,4	4,8	6,9	8,5	9,0	7,2	5,2	7,9	5,5	Bienes de consumo no duradero
<b>II. Insumos</b>	<b>4,5</b>	<b>3,7</b>	<b>4,5</b>	<b>4,4</b>	<b>5,4</b>	<b>4,1</b>	<b>4,3</b>	<b>4,9</b>	<b>3,7</b>	<b>5,1</b>	<b>4,8</b>	<b>4,2</b>	<b>4,9</b>	<b>II. Insumos</b>
Combustibles,lubricantes y conexos	0,1	0,0	0,0	0,1	0,0	0,0	0,0	0,0	0,0	0,0	0,0	0,0	0,0	Combustibles,lubricantes y conexos
Materia prima para la agricultura	2,8	1,4	2,6	2,8	3,7	2,5	2,4	2,3	1,8	3,3	2,9	2,6	3,2	Materia prima para la agricultura
Materia prima para la industria	1,6	2,3	1,9	1,6	1,7	1,6	1,9	2,5	2,0	1,8	1,9	1,6	1,7	Materia prima para la industria
<b>III. Bienes de capital y materiales de construcción</b>	<b>0,6</b>	<b>0,5</b>	<b>1,4</b>	<b>1,0</b>	<b>1,0</b>	<b>2,1</b>	<b>1,2</b>	<b>1,8</b>	<b>0,6</b>	<b>1,6</b>	<b>14,6</b>	<b>5,4</b>	<b>3,7</b>	<b>III. Bienes de capital y materiales de construcción</b>
Para la agricultura	0,0	0,1	0,0	0,0	0,0	0,0	0,0	0,0	0,0	0,1	0,0	0,0	0,0	Para la agricultura
Para la industria	0,3	0,4	1,2	0,7	0,5	1,6	0,8	0,5	0,1	0,6	13,4	3,9	2,3	Para la industria
Equipo de Transporte	0,2	0,0	0,0	0,0	0,0	0,0	0,0	0,0	0,0	0,1	0,0	0,5	0,0	Equipo de Transporte
Materiales de construcción	0,1	0,1	0,2	0,4	0,5	0,4	0,4	1,3	0,4	0,9	1,2	1,0	1,4	Materiales de construcción
<b>IV.OTROS BIENES</b>	<b>0,0</b>	<b>0,0</b>	<b>0,0</b>	<b>0,0</b>	<b>0,0</b>	<b>0,0</b>	<b>0,0</b>	<b>0,0</b>	<b>0,0</b>	<b>0,0</b>	<b>0,0</b>	<b>0,0</b>	<b>0,0</b>	<b>IV.OTROS BIENES</b>
<b>TOTAL</b>	<b>11,9</b>	<b>8,6</b>	<b>11,7</b>	<b>10,8</b>	<b>13,0</b>	<b>12,0</b>	<b>13,9</b>	<b>17,4</b>	<b>14,8</b>	<b>15,4</b>	<b>27,0</b>	<b>20,6</b>	<b>17,1</b>	<b>TOTAL</b>

1/ Cifras preliminares

FUENTE: SUNAT

ELABORACIÓN: BCRP Sucursal Piura. Departamento de Estudios Económicos

**ANEXO 6**

**TUMBES: INGRESOS CORRIENTES DEL GOBIERNO CENTRAL**

(Millones de soles)

	2 016		2 017											
	NOV	DIC	ENE	FEB	MAR	ABR	MAY	JUN	JUL	AGO	SET	OCT		NOV
<b>I. Ingresos Tributarios</b>	<b>12,8</b>	<b>12,7</b>	<b>12,4</b>	<b>12,1</b>	<b>11,2</b>	<b>11,1</b>	<b>9,8</b>	<b>10,7</b>	<b>12,1</b>	<b>12,7</b>	<b>18,4</b>	<b>17,1</b>	<b>15,9</b>	<b>I. Ingresos Tributarios</b>
<b>1. Impuestos a los ingresos</b>	<b>3,0</b>	<b>3,0</b>	<b>3,5</b>	<b>2,1</b>	<b>2,4</b>	<b>2,1</b>	<b>2,5</b>	<b>2,3</b>	<b>2,2</b>	<b>2,4</b>	<b>2,7</b>	<b>2,5</b>	<b>2,8</b>	<b>1. Impuestos a los ingresos</b>
-Personas Naturales	1,0	0,8	0,9	0,5	0,8	0,7	0,8	0,7	0,7	0,7	0,8	0,8	0,9	-Personas Naturales
-Personas Jurídicas	1,9	2,1	2,6	1,5	1,4	1,1	1,1	1,4	1,1	1,2	1,6	1,5	1,8	-Personas Jurídicas
-Regularización	0,1	0,1	0,0	0,1	0,1	0,2	0,6	0,2	0,3	0,5	0,3	0,2	0,1	-Regularización
<b>2. Impuestos a la Importación</b>	<b>0,2</b>	<b>0,3</b>	<b>0,2</b>	<b>0,2</b>	<b>0,2</b>	<b>0,2</b>	<b>0,2</b>	<b>0,1</b>	<b>0,2</b>	<b>0,2</b>	<b>0,2</b>	<b>0,2</b>	<b>0,1</b>	<b>2. Impuestos a la Importación</b>
<b>3. Impuestos General a las Ventas</b>	<b>8,3</b>	<b>8,3</b>	<b>7,8</b>	<b>9,0</b>	<b>7,7</b>	<b>7,6</b>	<b>6,2</b>	<b>7,3</b>	<b>8,6</b>	<b>9,2</b>	<b>14,3</b>	<b>13,4</b>	<b>11,7</b>	<b>3. Impuestos General a las Ventas</b>
-Operaciones Internas	2,3	2,7	2,6	2,2	1,5	1,5	1,2	1,5	2,0	2,7	2,8	3,1	3,6	-Operaciones Internas
-Operaciones Externas	5,9	5,6	5,1	6,8	6,2	6,2	5,0	5,8	6,7	6,4	11,6	10,3	8,1	-Operaciones Externas
<b>4. Impuestos Selectivo al Consumo</b>	<b>0,3</b>	<b>0,1</b>	<b>0,1</b>	<b>0,4</b>	<b>0,2</b>	<b>0,4</b>	<b>0,2</b>	<b>0,3</b>	<b>0,1</b>	<b>0,1</b>	<b>0,1</b>	<b>0,0</b>	<b>0,1</b>	<b>4. Impuestos Selectivo al Consumo</b>
<b>5. Otros ingresos tributarios</b>	<b>1,0</b>	<b>1,0</b>	<b>0,8</b>	<b>0,4</b>	<b>0,7</b>	<b>0,8</b>	<b>0,6</b>	<b>0,7</b>	<b>1,0</b>	<b>1,0</b>	<b>0,9</b>	<b>1,0</b>	<b>1,1</b>	<b>5. Otros ingresos tributarios</b>
<b>II. Ingresos No Tributarios</b>	<b>0,1</b>	<b>0,0</b>	<b>0,0</b>	<b>0,0</b>	<b>0,1</b>	<b>0,0</b>	<b>0,0</b>	<b>0,0</b>	<b>0,0</b>	<b>0,0</b>	<b>0,0</b>	<b>0,0</b>	<b>0,0</b>	<b>II. Ingresos No Tributarios</b>
<b>INGRESOS CORRIENTES (I+II)</b>	<b>12,9</b>	<b>12,8</b>	<b>12,4</b>	<b>12,2</b>	<b>11,3</b>	<b>11,1</b>	<b>9,8</b>	<b>10,8</b>	<b>12,1</b>	<b>12,8</b>	<b>18,4</b>	<b>17,1</b>	<b>15,9</b>	<b>INGRESOS CORRIENTES (I+II)</b>

FUENTE: SUNAT

ELABORACIÓN: BCRP SUCURSAL PIURA. Departamento de Estudios Económicos



ANEXO 7

TUMBES : GASTOS NO FINANCIEROS DEL GOBIERNO NACIONAL

(Millones de soles)

	2016		2017											
	NOV	DIC	ENE	FEB	MAR	ABR	MAY	JUN	JUL	AGO	SET	OCT	NOV	
<b>GASTOS NO FINANCIEROS</b>	<b>24,6</b>	<b>49,9</b>	<b>18,0</b>	<b>28,2</b>	<b>33,0</b>	<b>42,1</b>	<b>26,2</b>	<b>32,6</b>	<b>30,6</b>	<b>29,1</b>	<b>34,3</b>	<b>120,4</b>	<b>18,0</b>	<b>GASTOS NO FINANCIEROS</b>
<b>a. GASTOS CORRIENTES</b>	<b>21,7</b>	<b>40,9</b>	<b>16,0</b>	<b>22,9</b>	<b>24,3</b>	<b>25,0</b>	<b>20,8</b>	<b>23,2</b>	<b>22,5</b>	<b>21,0</b>	<b>27,3</b>	<b>112,8</b>	<b>11,3</b>	<b>a. GASTOS CORRIENTES</b>
1. Personal y obligaciones sociales	10,9	12,1	12,2	11,7	12,5	11,8	11,5	11,3	12,9	10,3	10,6	10,8	10,8	1. Personal y obligaciones sociales
2. Pensiones y otras prestaciones sociales	0,2	1,1	0,6	0,6	0,6	0,7	0,6	0,4	0,9	0,1	0,1	0,6	0,6	2. Pensiones y otras prestaciones sociales
3. Bienes y servicios	7,5	21,4	2,9	4,6	6,3	6,1	5,2	4,9	5,6	5,2	14,3	97,3	-2,5	3. Bienes y servicios
4. Donaciones y transferencias	0,8	0,7	0,0	4,0	2,6	0,3	1,5	3,1	0,5	2,1	0,5	0,1	0,1	4. Donaciones y transferencias
5. Otros gastos	2,3	5,6	0,3	2,0	2,3	6,2	2,0	3,6	2,6	3,3	1,8	4,0	2,3	5. Otros gastos
<b>b. GASTOS DE CAPITAL</b>	<b>3,0</b>	<b>9,0</b>	<b>2,0</b>	<b>5,3</b>	<b>8,7</b>	<b>17,2</b>	<b>5,4</b>	<b>9,3</b>	<b>8,1</b>	<b>8,1</b>	<b>7,0</b>	<b>7,6</b>	<b>6,8</b>	<b>b. GASTOS DE CAPITAL</b>
1. Adquisición de activos no financieros	3,0	8,9	2,0	5,3	8,7	16,8	5,4	9,3	8,1	8,1	7,0	7,6	6,8	1. Adquisición de activos no financieros
2. Otros gastos de capital	0,0	0,1	0,0	0,0	0,0	0,4	0,0	0,0	0,0	0,0	0,0	0,0	0,0	2. Otros gastos de capital

FUENTE: Ministerio de Economía y Finanzas.

ELABORACIÓN: BCRP Sucursal Piura. Departamento de Estudios Económicos

**ANEXO 8**

**TUMBES: GASTOS NO FINANCIEROS DEL GOBIERNO REGIONAL**

(Millones de soles)

	2016		2017											
	NOV	DIC	ENE	FEB	MAR	ABR	MAY	JUN	JUL	AGO	SET	OCT	NOV	
<b>GASTOS NO FINANCIEROS</b>	<b>31,1</b>	<b>55,5</b>	<b>28,4</b>	<b>27,0</b>	<b>29,7</b>	<b>29,4</b>	<b>36,2</b>	<b>41,9</b>	<b>32,8</b>	<b>32,7</b>	<b>37,4</b>	<b>33,4</b>	<b>45,3</b>	<b>GASTOS NO FINANCIEROS</b>
<b>a. GASTOS CORRIENTES</b>	<b>24,7</b>	<b>42,8</b>	<b>25,0</b>	<b>25,0</b>	<b>26,9</b>	<b>27,0</b>	<b>29,4</b>	<b>36,9</b>	<b>27,6</b>	<b>27,4</b>	<b>30,0</b>	<b>29,5</b>	<b>38,2</b>	<b>a. GASTOS CORRIENTES</b>
1. Personal y obligaciones sociales	16,5	22,7	18,7	16,7	16,3	17,2	16,5	16,6	18,9	18,3	18,3	20,4	22,6	1. Personal y obligaciones sociales
2. Pensiones y otras prestaciones sociales	1,8	3,7	2,8	1,9	1,8	1,9	2,8	1,7	2,1	1,8	1,7	1,6	2,3	2. Pensiones y otras prestaciones sociales
3. Bienes y servicios	6,4	16,0	3,1	6,0	8,0	6,3	8,3	15,7	6,5	7,3	10,0	7,4	13,3	3. Bienes y servicios
4. Donaciones y transferencias	0,0	0,0	0,0	0,0	0,0	0,0	0,0	0,0	0,0	0,0	0,0	0,0	0,0	4. Donaciones y transferencias
5. Otros gastos	0,1	0,4	0,5	0,4	0,7	1,6	1,8	2,9	0,0	0,0	0,0	0,0	0,0	5. Otros gastos
<b>b. GASTOS DE CAPITAL</b>	<b>6,4</b>	<b>12,7</b>	<b>3,4</b>	<b>2,0</b>	<b>2,8</b>	<b>2,4</b>	<b>6,8</b>	<b>5,0</b>	<b>5,2</b>	<b>5,3</b>	<b>7,4</b>	<b>3,8</b>	<b>7,1</b>	<b>b. GASTOS DE CAPITAL</b>
1. Adquisición de activos no financieros	6,4	12,7	3,4	2,0	2,8	2,4	6,8	5,0	5,2	5,3	7,4	3,8	7,1	1. Adquisición de activos no financieros
2. Otros gastos de capital	0,0	0,0	0,0	0,0	0,0	0,0	0,0	0,0	0,0	0,0	0,0	0,0	0,0	2. Otros gastos de capital

FUENTE: Ministerio de Economía y Finanzas.

ELABORACIÓN: BCRP Sucursal Piura. Departamento de Estudios Económicos



ANEXO 9

TUMBES: GASTOS NO FINANCIEROS DE LOS GOBIERNOS LOCALES

(Millones de soles)

	2016		2017											
	NOV	DIC	ENE	FEB	MAR	ABR	MAY	JUN	JUL	AGO	SET	OCT	NOV	
<b>GASTOS NO FINANCIEROS</b>	<b>17,3</b>	<b>37,0</b>	<b>5,9</b>	<b>13,7</b>	<b>15,0</b>	<b>12,7</b>	<b>15,5</b>	<b>15,3</b>	<b>14,5</b>	<b>11,5</b>	<b>11,0</b>	<b>12,1</b>	<b>12,6</b>	<b>GASTOS NO FINANCIEROS</b>
<b>a. GASTOS CORRIENTES</b>	<b>7,3</b>	<b>11,4</b>	<b>4,8</b>	<b>5,5</b>	<b>8,2</b>	<b>8,2</b>	<b>8,4</b>	<b>7,6</b>	<b>7,8</b>	<b>7,0</b>	<b>6,6</b>	<b>6,1</b>	<b>7,2</b>	<b>a. GASTOS CORRIENTES</b>
1. Personal y obligaciones sociales	2,6	2,8	3,1	2,0	2,9	3	3	2	3	2	2	2	3	1. Personal y obligaciones sociales
2. Pensiones y otras prestaciones sociales	0,6	0,6	0,1	0,2	0,2	0,3	0,3	0,4	0,3	0,3	0,4	0,3	1,3	2. Pensiones y otras prestaciones sociales
3. Bienes y servicios	3,9	8,0	1,4	3,1	4,7	5,1	4,9	4,6	4,2	4,0	3,8	3,2	3,2	3. Bienes y servicios
4. Donaciones y transferencias	0,1	0,1	0,0	0,1	0,1	0,1	0,1	0,1	0,1	0,1	0,1	0,1	0,1	4. Donaciones y transferencias
5. Otros gastos	0,1	0,0	0,2	0,1	0,2	0,2	0,0	0,3	0,2	0,3	0,1	0,1	0,1	5. Otros gastos
<b>b. GASTOS DE CAPITAL</b>	<b>10,0</b>	<b>25,5</b>	<b>1,2</b>	<b>8,2</b>	<b>6,9</b>	<b>4,4</b>	<b>7,2</b>	<b>7,7</b>	<b>6,6</b>	<b>4,5</b>	<b>4,4</b>	<b>6,0</b>	<b>5,4</b>	<b>b. GASTOS DE CAPITAL</b>
1. Adquisición de activos no financieros	10,0	25,5	1,2	8,2	6,9	4,4	7,2	7,7	6,6	4,5	4,4	6,0	5,4	1. Adquisición de activos no financieros
2. Otros gastos de capital	0,0	0,0	0,0	0,0	0,0	0,0	0,0	0,0	0,0	0,0	0,0	0,0	0,0	2. Otros gastos de capital

FUENTE: Ministerio de Economía y Finanzas.

ELABORACIÓN: BCRP Sucursal Piura. Departamento de Estudios Económicos

**ANEXO 10**

**TUMBES: CARTERA PESADA EN EL SISTEMA FINANCIERO 1/**  
(En porcentajes)

ENTIDADES FINANCIERAS	2016			2017										ENTIDADES FINANCIERAS
	OCT	NOV	DIC	ENE	FEB	MAR	ABR	MAY	JUN	JUL	AGO	SET	OCT	
<b>A. BANCO DE LA NACIÓN</b>	1,4	1,4	1,4	1,4	1,4	1,5	1,5	1,6	1,6	1,7	1,7	1,7	1,8	<b>A. BANCO DE LA NACIÓN</b>
<b>B. EMPRESAS BANCARIAS</b>	6,8	6,6	5,8	5,7	6,6	6,3	7,5	7,6	5,6	5,9	6,1	6,5	7,3	<b>B. EMPRESAS BANCARIAS</b>
Agrobanco	0,6	0,6	0,7	1,1	9,5	3,9	3,5	3,5	3,4	13,0	18,5	22,7	27,3	Agrobanco
<b>C. INSTITUCIONES DE MICROFINANZAS</b>														<b>C. INSTITUCIONES DE MICROFINANZAS</b>
Cajas municipales	9,3	9,3	9,0	9,1	9,8	8,9	8,7	8,6	9,2	9,0	8,8	9,3	9,7	Cajas municipales
Edpyme	8,0	8,0	8,8	8,8	8,7	10,5	11,2	10,9	7,5	5,6	10,3	15,7	17,0	Edpyme
Empresas financieras	7,4	6,8	5,7	6,1	5,7	6,6	6,4	6,0	5,4	5,7	6,1	6,1	6,0	Empresas financieras
<b>TOTAL</b>	<b>6,9</b>	<b>6,7</b>	<b>6,2</b>	<b>6,3</b>	<b>7,1</b>	<b>6,7</b>	<b>7,1</b>	<b>7,0</b>	<b>6,4</b>	<b>6,6</b>	<b>6,9</b>	<b>7,3</b>	<b>7,9</b>	<b>TOTAL</b>

1/ Cifras preliminares

FUENTE: Superintendencia de Banca, Seguros y AFP (SBS)

ELABORACIÓN: BCRP Sucursal Piura. Departamento de Estudios Económicos

