

BANCO CENTRAL DE RESERVA DEL PERÚ
SUCURSAL PIURA



TUMBES: Síntesis de Actividad Económica
Octubre 2017¹

Departamento de Estudios Económicos

¹ En el presente informe participaron (en orden alfabético): Rosario Alama Salazar, Kiel Arroyo Labán, José Lupú Figallo y Julio Ortíz Berrú.

ÍNDICE

	Página
RESUMEN EJECUTIVO	3
I. ACTIVIDAD PRODUCTIVA	4
1. Actividad primaria.....	4
1.1 Sector agropecuario.....	4
1.2 Sector pesca.....	5
1.3 Sector hidrocarburos.....	6
2. Otros indicadores sectoriales.....	6
2.1 Sector manufactura.....	6
2.2 Sector construcción.....	7
II. SECTOR EXTERNO	7
1. Exportaciones.....	7
III. CRÉDITO Y DEPÓSITOS	8
1. Crédito.....	8
2. Depósitos.....	9
IV. EJECUCIÓN DEL PRESUPUESTO DE GASTOS DEL GOBIERNO GENERAL	10
1. Gasto corriente no financiero.....	10
2. Gasto de capital.....	11
V. ANEXOS	13

RESUMEN EJECUTIVO

Principales hechos de importancia

- En octubre, las **actividades primarias** mostraron un comportamiento mixto. Así, la actividad agropecuaria se redujo en 20,9 por ciento, y la petrolera se redujo en 34,6. En tanto, la actividad pesquera aumentó en 109,7
- Los **otros indicadores de actividad económica** en la región tuvieron los siguientes desempeños: se expandieron la producción industrial (72,4 por ciento), las exportaciones (42,8 por ciento) y el crédito (9,8 por ciento); se contrajeron los despachos de cemento (-15,1 por ciento) y la inversión pública (-23,0 por ciento).

Actividad primaria

- En octubre, la **actividad agropecuaria** se redujo en 20,9 por ciento respecto a similar mes del año pasado, por la menor producción agrícola (-24,6 por ciento) y pecuaria (-13,4 por ciento). La disminución en la producción agrícola se debió a la menor producción de plátano (-25,8 por ciento) y limón (-40,8 por ciento).
- En octubre, la **actividad pesquera** aumentó 109,7 por ciento interanual, debido al mayor desembarque para congelado (390,3 por ciento).

Otros indicadores de actividad económica

- En octubre, la **actividad manufacturera** creció 72,4 por ciento respecto de análogo mes del año pasado, principalmente por la mayor producción de langostinos enteros (17,7 por ciento) y productos congelados (57,9 por ciento). Por su parte, las **exportaciones** del mes registraron un aumento de 42,8 por ciento en relación a octubre de 2016, básicamente por la venta de langostinos congelados (167,3 por ciento), colas de langostinos con caparazón (9,9 por ciento y sin caparazón (15,5 por ciento).
- En el mes bajo análisis, los **despachos de cemento** se redujeron en 15,1 por ciento en relación con octubre del año pasado, en línea con la menor **inversión pública** (-23,0 por ciento), por la menor inversión en obras de infraestructura vial por parte del Gobierno Regional (-44,3 por ciento).
- El **crédito** registró un aumento de 9,8 por ciento interanual, lo cual significó un crecimiento mayor al registrado en similar mes del año previo (5,9 por ciento). El financiamiento a personas aumentó en 14,7 por ciento y el dirigido a empresa en 6,1 por ciento interanual.

CUADRO N° 1
TUMBES: OTROS INDICADORES DE ACTIVIDAD ECONÓMICA
(Variación % respecto a similar mes del año anterior)

	Feb.17	Mar.17	Abr.17	May.17	Jun.17	Jul.17	Ago.17	Set.17	Oct.17
Producción industrial 1/	↑ 17,6	↑ 97,3	↑ 23,5	↑ 61,5	↑ 79,4	↑ 32,0	↓ -7,9	↑ 3,4	↑ 72,4
Despachos de cemento 1/	↓ -17,7	↓ -15,3	↓ -15,6	↑ 12,2	↓ -2,3	↑ 0,3	↓ -2,3	↓ -2,8	↓ -15,1
Exportaciones 2/	↓ -0,8	↑ 43,2	↑ 7,3	↑ 23,2	↑ 87,7	↑ 46,1	↑ 9,0	↓ -12,8	↑ 42,8
Crédito 2/	↑ 8,4	↑ 8,8	↑ 9,9	↑ 9,6	↑ 8,8	↑ 8,5	↑ 9,3	↑ 9,1	↑ 9,8
Inversión pública 1/	↑ 83,5	↓ -34,8	↑ 88,9	↑ 1,3	↑ 73,6	↑ 33,4	↑ 32,7	↑ 86,3	↓ -23,0

1/ En términos reales.

2/ En términos nominales.

I. ACTIVIDAD PRODUCTIVA

1. Actividad primaria

1.1 Sector agropecuario

- En octubre 2017, la actividad agropecuaria decreció 20,9 por ciento respecto a similar mes del año pasado, debido a la contracción de la producción agrícola (-24,6 por ciento) y pecuaria (-13,4 por ciento). Se redujo la producción de plátano (-25,8 por ciento), limón (-40,8 por ciento) y carne de ave (-78,8 por ciento).
- En enero-octubre 2017, la producción agropecuaria disminuyó en 2,7 por ciento respecto a similar periodo del año pasado, debido a la contracción de la producción agrícola, principalmente de plátano (-21,5 por ciento).

CUADRO N° 2
TUMBES
SECTOR AGROPECUARIO 1/
(Toneladas)

Subsectores	Estructura Porcentual 2013 2/	Octubre			Enero - Octubre		
		2016	2017	Var.%	2016	2017	Var.%
AGRÍCOLA	69,6			-24,6			-8,5
Orientada al mercado externo y agroindustria 2/	31,5			-23,8			-17,9
Plátano	28,9	9 727	7 213	-25,8	94 103	73 900	-21,5
Maíz Amarillo Duro	1,3	14	91	546,6	3 003	4 305	43,4
Cacao	1,2	48	48	0,6	579	529	-8,7
Orientada al mercado interno 2/	38,1			-28,2			-0,4
Arroz	32,0	0	0	n.d.	73 920	74 534	0,8
Limón	4,7	1 864	1 103	-40,8	23 569	23 288	-1,2
Maíz Choclo	0,8	125	352	182,1	1 154	1 396	21,0
Yuca	0,4	208	48	-76,9	1 352	390	-71,2
PECUARIO	30,4			-13,4			20,6
Carne de Ave 3/	0,9	87	18	-78,8	272	131	-51,9
Huevo	0,2	11	12	7,3	100	131	31,2
Carne de vacuno 3/	15,9	90	94	3,9	969	1 335	37,8
Carne de Porcino 3/	5,3	32	36	10,9	354	422	19,2
Carne de Caprino 3/	5,2	41	45	11,3	434	457	5,4
SECTOR AGROPECUARIO	100,0			-20,9			-2,7

1/ Cifras preliminares

2/ A precios de 2007

3/ Peso neto

Fuente: Ministerio de Agricultura y Riego

Elaboración: BCRP, Sucursal Piura. Departamento de Estudios Económicos

- En el transcurso de la campaña agrícola 2017-2018 (agosto-octubre) se han instalado 8,0 mil hectáreas de cultivos transitorios, lo que implicó una expansión del 6,5 por ciento respecto de la campaña pasada. Este incremento se atribuye a la mayor siembra de arroz (5,1 por ciento) y maíz amarillo duro (108,6 por ciento). Por su parte, en los cultivos permanentes, se incrementó el área instalada de limón (92,6 por ciento) y plátano (182,9 por ciento).

CUADRO N° 3
TUMBES
SUPERFICIE SEMBRADA 1/
(Hectáreas)

CULTIVO	CAMPAÑA AGRÍCOLA 2/		Variación	
	2016 - 2017	2017 - 2018	Absoluta	Porcentual
CULTIVOS TRANSITORIOS	7 526	8 012	486	6,5
Arroz	7 380	7 753	373	5,1
Frijol Caupí	0	14	14	nd
Maíz Amarillo Duro	41	85	44	108,6
Maíz Choclo	81	150	69	84,7
Soya	12	6	-6	-47,8
Yuca	13	5	-8	-64,6
Otros	0	0	0	nd
CULTIVOS PERMANENTES	219	468	249	114,1
Cacao	35	3	-32	-91,4
Limón	61	117	56	92,6
Mango	0	0	0	nd
Plátano	123	349	225	182,9
Total	7 745	8 480	736	9,5

1/ Cifras preliminares

2/ De agosto a octubre

FUENTE: MINAGRI

1.2 Sector pesca

- En octubre de 2017, la actividad pesquera creció en 109,7 por ciento interanual, básicamente por el mayor desembarque para congelado (390,3 por ciento). En lo que va del año, el sector se contrajo en 0,7 por ciento respecto de similar periodo del año previo.

CUADRO N° 4
TUMBES
SECTOR PESCA 1/
(En toneladas)

DESTINO	OCTUBRE			ENERO - OCTUBRE		
	2016	2017	Var % 1/	2016	2017	Var % 1/
Consumo Humano Directo						
Congelado	471	2 308	390,3	17 250	17 990	4,3
Curado	0	0	n.d.	0	0	n.d.
Fresco	1 387	1 100	-20,7	11 687	10 426	-10,8
TOTAL			109,7			-0,7

1/ A precios de 2007. Cifras preliminares.

Fuente: Ministerio de la Producción; Gerencia Regional de la Producción - Tumbes

Elaboración: BCRP Sucursal Piura. Departamento de Estudios Económicos

1.3 Sector hidrocarburos

- En octubre, la producción de petróleo crudo se redujo 34,6 respecto a la de similar mes del año anterior. En lo que va del año el sector se contrajo en 15,8 puntos porcentuales con relación a similar período del año pasado.

CUADRO N° 5
TUMBES: SECTOR HIDROCARBUROS 1/
(En barriles)

	OCTUBRE			ENERO-OCTUBRE		
	2016	2017	Var. %	2016	2017	Var. %
PETROLEO CRUDO (barriles)						
BPZ	85 056	55 599	-34,6	872 392	734 245	-15,8
TOTAL 1/	85 056	55 599	-34,6	872 392	734 245	-15,8

1/ Variación porcentual en términos reales a precios de 2007

FUENTE: PERUPETRO

ELABORACIÓN: BCRP Sucursal Piura. Departamento de Estudios Económicos

2. Otros indicadores sectoriales

2.1 Sector manufactura

- En octubre, la manufactura primaria creció 72,4 por ciento respecto de análogo mes del año pasado. Este comportamiento se explica por el aumento en la producción de langostino entero (17,7 por ciento) y de productos congelados (57,9 por ciento). En lo que va del año, el sector avanzó en 1,9 puntos porcentuales respecto de similar período del año anterior.

CUADRO N° 6
TUMBES: SECTOR MANUFACTURA 1/
(Variación % real respecto a similar periodo del año anterior)

Ramas de actividad	Estructura porcentual 2012 ^{2/}	Variación Anual (%)	
		Octubre	Enero - Octubre
MANUFACTURA PRIMARIA	100,0	72,4	1,9
Derivados pesqueros y acuícolas	100,0	72,4	1,9
SECTOR MANUFACTURA	100,0	72,4	1,9

^{1/} Cifras preliminares.

^{2/} A precios de 2007.

Fuente: PRODUCE, INEI

2.2 Sector construcción

En octubre de 2017, los despachos de cemento decrecieron en 15,1 por ciento respecto a similar mes del año anterior, en línea con una menor inversión pública (-23,0 por ciento). En enero-octubre de 2017, este indicador del sector construcción se contrajo en 5,6 por ciento respecto de similar período del año previo.

GRÁFICO N° 1
TUMBES: VARIACION DE LOS DESPACHOS DE CEMENTO
(Variación % real respecto a similar mes del año anterior)

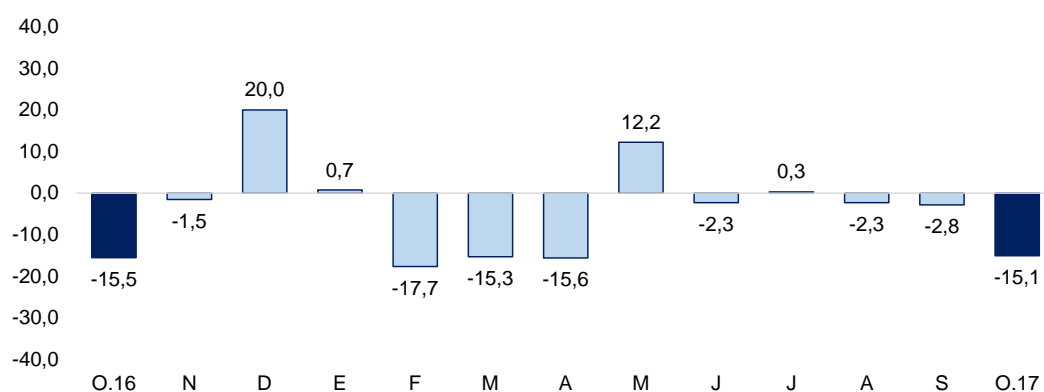

Fuente: BCRP Sucursal Piura

II. SECTOR EXTERNO

1. Exportaciones

- En octubre de 2017, las exportaciones de Tumbes totalizaron US\$ 13,9 millones, registrando un incremento de 42,8 por ciento en relación a octubre de 2016, básicamente por la mayor venta de langostinos congelados (167,3 por ciento), colas de langostinos con caparazón (9,9 por ciento) y sin caparazón (15,5 por ciento). No hubo exportación tradicional.
- En enero-octubre 2017, las exportaciones crecieron en 20,5 por ciento respecto de similar período del año previo, y los principales destinos de estas fueron: Estados Unidos (40,0 por ciento), España (27,7 por ciento), Francia (9,4 por ciento), Japón (7,4 por ciento), entre otros.

CUADRO N° 7
TUMBES: EXPORTACIONES POR GRUPO DE PRODUCTOS 1/
(Valor FOB en millones de US\$)

	Estructura 2013	OCTUBRE			ENERO - OCTUBRE		
		2016	2017	Var %	2016	2017	Var %
PRODUCTOS TRADICIONALES	3,3%	0,0	0,0	n.d.	0,2	0,0	-76,3
Agropecuario	3,3%	0,0	0,0	n.d.	0,2	0,0	-76,3
PRODUCTOS NO TRADICIONALES	96,7%	9,7	13,9	42,7	96,7	116,7	20,6
Agropecuario	5,5%	0,2	0,1	-28,5	2,3	1,3	-43,1
Pesquero	90,4%	9,5	13,7	44,3	94,1	115,1	22,4
Otros	0,9%	0,0	0,0	-11,3	0,3	0,2	-31,4
TOTAL EXPORTACIONES	100,0%	9,7	13,9	42,8	96,9	116,7	20,5

1/ Cifras preliminares

FUENTE : SUNAT.

ELABORACIÓN: BCRP Sucursal Piura. Departamento de Estudios Económicos

III. CRÉDITO Y DEPÓSITOS

1. Crédito

- En octubre, el crédito en Tumbes aumentó 9,8 por ciento interanual, tasa superior a la de octubre 2016 (5,9 por ciento). Por tipo de moneda, las colocaciones en moneda nacional representaron el 93,0 por ciento del total y crecieron en 11,2 por ciento interanual, mientras que los créditos en moneda extranjera, con una importancia relativa del 7,0 por ciento, disminuyeron en 6,6 por ciento.

CUADRO Nº 8
TUMBES: CRÉDITO 1/
(Saldos en millones de soles)

	Saldos en millones de soles con TCF 1/		Tasa de crecimiento (%)	
	sep-17	oct-17	Mes	12 Meses
POR TIPO DE CRÉDITO				
Empresas	456	466	2,2	6,1
Personas	368	372	1,2	14,7
Consumo	330	334	1,2	14,8
Hipotecario	38	38	1,1	13,6
TOTAL	824	838	1,7	9,8
POR TIPO DE MONEDA				
MN	767	780	1,6	11,2
ME (Mill. US\$)	17	18	3,1	-6,6

1/ TCF = Tipo de Cambio Fijo (S/ 3,31 por US\$)

Fuente: SBS y AFP.

Elaboración: BCRP, Sucursal Piura. Departamento de Estudios Económicos.

GRÁFICO Nº 2
TUMBES: VARIACION DEL CREDITO 1/
(Variación % respecto a similar mes del año anterior)

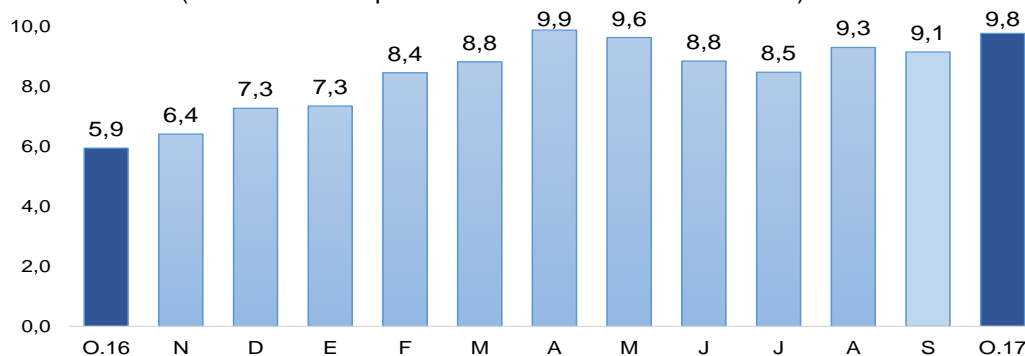

Fuente: SBS y AFP

1/ Comprende banca múltiple, Nación, Agrobanco, cajas municipales, cajas rurales, edpymes y financieras.

- En cuanto al tipo de crédito, el financiamiento a personas creció en 14,7 por ciento, por la expansión de los créditos de consumo (14,8 por ciento) e hipotecarios (13,6 por ciento). El crédito empresarial creció 6,1 por ciento.

GRÁFICO Nº 3
TUMBES: VARIACION POR TIPO DE CRÉDITO
 (Variación % respecto a similar mes del año anterior)

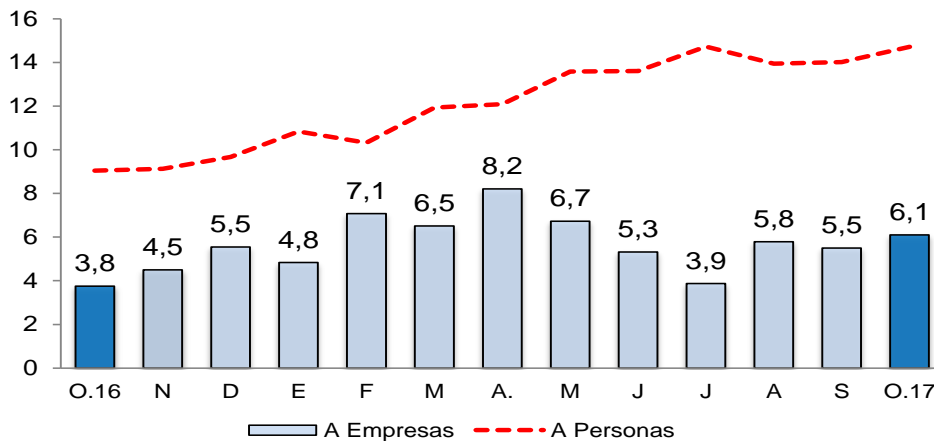

Fuente: SBS y AFP.

- La tasa de morosidad en setiembre fue de 7,3 por ciento, superior a la de setiembre 2016, y al promedio nacional (3,5 por ciento). La morosidad de las cajas municipales fue de 9,3 por ciento; de la banca múltiple fue de 6,5 por ciento; empresas financieras, 6,1 por ciento; Edpymes, 15,7 por ciento; Banco de la Nación, 1,7 por ciento y Agrobanco, 22,7 por ciento.

GRÁFICO Nº 4
TUMBES: TASA DE MOROSIDAD
 (Porcentaje)

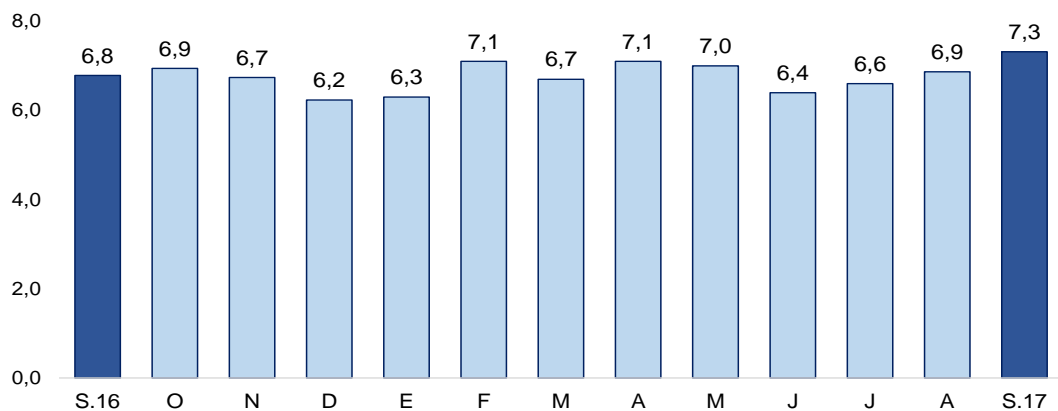

Fuente: SBS

Elaboración: BCRP - Sucursal Piura. Departamento de Estudios Económicos

2. Depósitos

- En octubre, los depósitos en las instituciones financieras se incrementaron en 12,7 por ciento, superando la tasa registrada en similar mes del año pasado (5,4 por ciento). Por tipo de moneda, los depósitos estuvieron conformados en un 75,2 por ciento por moneda nacional, mostrando un incremento de 12,1 por ciento interanual; en tanto las captaciones en moneda extranjera, con una participación de 24,9 por ciento del total, aumentaron en 14,6 por ciento.
- Según tipo de depósito, los depósitos de ahorro (50,0 por ciento del total) aumentaron en 8,9 por ciento interanual, los depósitos a plazo (32,6 por ciento del total) crecieron 24,7 por ciento, y los depósitos a la vista (17,4 por ciento del total) lo hicieron en 4,5 por ciento.

CUADRO Nº 9
TUMBES: DEPÓSITOS 1/
(Saldos en millones de soles)

	Saldos en millones de soles con TCF 1/		Tasa de crecimiento (%)	
	sep-17	oct-17	Mes	12 Meses
POR TIPO DE DEPÓSITO				
Vista	59	57	-2,7	4,5
Ahorro	166	164	-1,2	8,9
Plazo	107	107	0,0	24,7
TOTAL	333	329	-1,1	12,7
POR TIPO DE MONEDA				
MN	250	247	-1,2	12,1
ME (Mill. US\$)	25	25	-0,9	14,6

1/ TCF = Tipo de Cambio Fijo (S/ 3,31 por US\$)

Fuente: SBS y AFP.

Elaboración: BCRP, Sucursal Piura. Departamento de Estudios Económicos.

GRÁFICO Nº 5
TUMBES: VARIACIÓN DE LOS DEPÓSITOS 1/
(Variación % respecto a similar mes del año anterior)

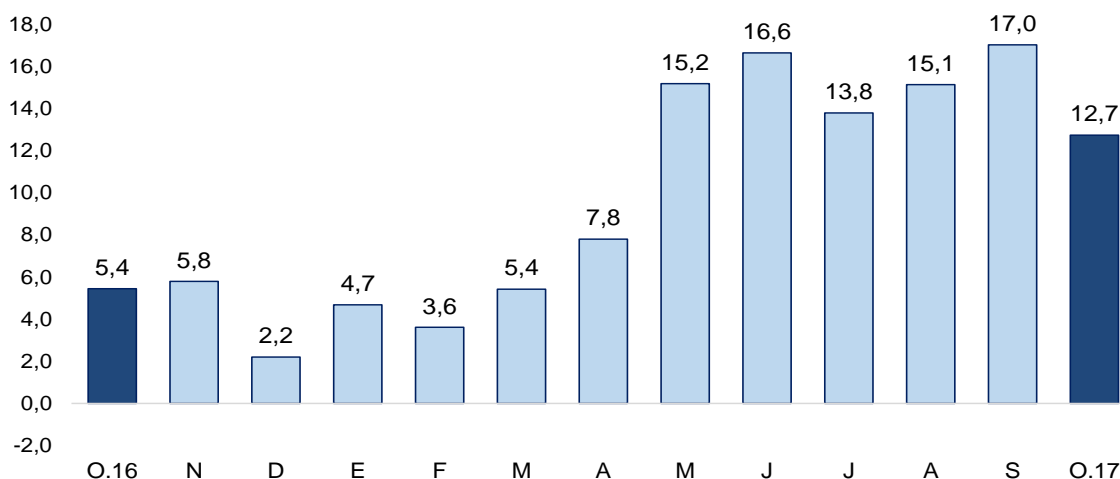

1/ Comprende banca múltiple, Banco de la Nación, Agrobanco, cajas municipales, cajas rurales y financieras.
Fuente: SBS y AFP

IV. EJECUCIÓN DEL PRESUPUESTO DE GASTOS DEL GOBIERNO GENERAL

1. Gasto corriente no financiero

- En octubre, el gasto corriente fue de S/ 148 millones, mayor en 162,4 por ciento, en términos reales, respecto de similar mes del año anterior. Se observó un mayor gasto en el Gobierno Nacional (363,8 por ciento), debido a la contratación de servicios por parte del Programa Subsectorial de Irrigación (PSI) para el mantenimiento de cauces, drenajes y estructuras físicas frente a peligros (S/ 91,7 millones en octubre). En tanto, el mayor gasto a nivel de Gobierno Regional (17,4 por ciento), se debió al pago de remuneraciones (S/ 20,0 millones en el mes, es decir una variación interanual de 23,2 por ciento).

CUADRO Nº 10
TUMBES: GASTO PÚBLICO 1/ 2
(Millones de soles)

	OCTUBRE			ENERO - OCTUBRE		
	2016	2017	Var.% real	2016	2017	Var.% real
Gobierno Nacional	24	113	363,8	202	316	51,5
Gobierno Regional	25	30	17,4	264	285	4,8
Gobiernos Locales	7	6	-14,3	77	70	-12,0
TOTAL	55	148	162,4	543	671	19,8

1/ Información actualizada al 31 de octubre 2017

2/ Comprende el gasto en remuneraciones, pensiones, bienes y servicios.

Fuente: MEF.

Elaboración: BCRP - Sucursal Piura. Departamento de Estudios Económicos.

2. Gasto de capital

- En el mes bajo análisis, la inversión pública totalizó S/ 17,0 millones, menor en 23,0 por ciento respecto al similar mes del año pasado. Se registró principalmente una menor inversión a nivel del Gobierno Regional (- 44,3 por ciento) en obras de infraestructura vial.

CUADRO Nº 11
TUMBES: INVERSIÓN PÚBLICA 1/ 2/
(Millones de soles)

	OCTUBRE			ENERO - OCTUBRE		
	2016	2017	Var.% real	2016	2017	Var.% real
Gobierno Nacional	8	8	-10,3	33	78	133,1
Gobierno Regional	7	4	-44,3	51	44	-16,9
Gobiernos Locales	7	4	-17,6	56	57	-1,0
Inversión Pública	22	17	-23,0	140	179	24,3

1/ Información actualizada al 31 de octubre 2017

2/ Comprende el gasto en remuneraciones, pensiones, bienes y servicios.

Fuente: MEF.

Elaboración: BCRP - Sucursal Piura. Departamento de Estudios Económicos.

GRÁFICO Nº 6
TUMBES: VARIACION DE LA INVERSIÓN PÚBLICA
 (Variación % real)

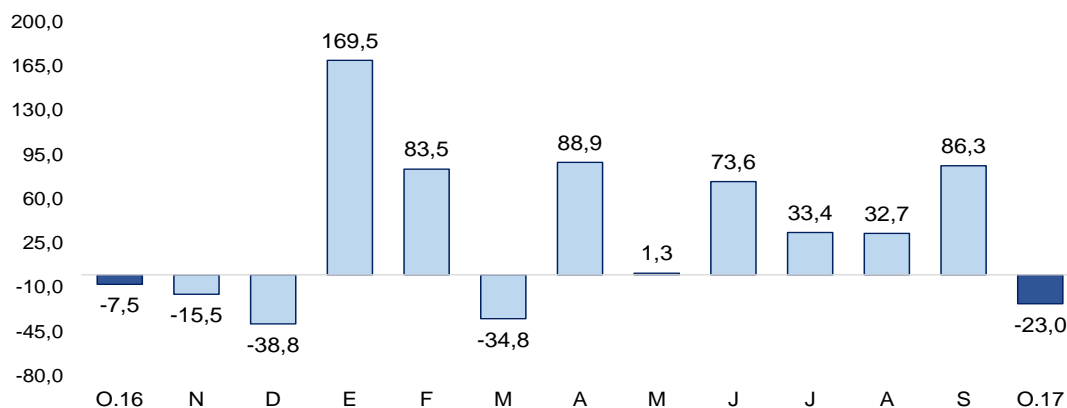

Fuente: MEF

- A octubre, el avance de la inversión pública fue del 43,4 por ciento del Presupuesto Institucional Modificado (PIM) de S/ 413 millones. El Gobierno Nacional registró un avance de 49,0 por ciento; el Regional de 47,7 por ciento y las municipalidades de 35,4 por ciento.
- En octubre, la inversión pública del Gobierno Nacional cayó en 10,3 por ciento interanual, debido a la menor inversión en obras de infraestructura vial (de S/ 4,3 millones en octubre 2016 a S/ 2,0 millones en octubre 2017). A pesar de ello, en el mes, destacó el proyecto “Reemplazo de 12 puentes en los corredores viales Sullana-Aguas Verdes y Sullana- El Alamor”, con S/ 1,5 millones y S/ 18,8 millones en el año (48,6 por ciento de su PIM); y el mejoramiento del laboratorio de mecánica de la facultad Ciencias Agrarias de la UNT, con S/ 1,1 millones y S/ 1,6 millones en el año (29,0 por ciento de su PIM).
- En el mes, la inversión pública del Gobierno Regional disminuyó en 44,3 por ciento interanual, debido a la menor inversión en infraestructura vial. Sin embargo, destacó el proyecto de mejoramiento de la carretera Zarumilla-El Benedicto, con S/ 1,5 millones en octubre y S/ 7,4 millones en el año (63,0 por ciento de su PIM). Además, la creación del servicio educativo para atención de estudiantes destacados en la región, con S/ 0,7 millones y S/ 3,2 millones en el año (89,2 por ciento de su PIM).
- En el mes bajo análisis, la inversión pública de las municipalidades disminuyó en 17,6 interanual, debido al menor gasto en obras de infraestructura vial. A pesar de ello, destacó el proyecto mejoramiento de la vía de acceso principal Villa Primavera - puerto 25 (distrito de Aguas Verdes), con S/ 1,5 millones y S/ 2,2 millones en el año (35,5 por ciento de su PIM 2017); y el Mejoramiento del sistema educativo en la I.E N° 045 de Corrales, con S/ 0,5 millones en octubre y S/ 2,2 millones en el año (99,6 por ciento de su PIM).

V. ANEXOS

ANEXO 1

TUMBES: PRODUCCIÓN AGROPECUARIA 1/
(TM)

	2016			2017										
	OCT	NOV	DIC	ENE	FEB	MAR	ABR	MAY	JUN	JUL	AGO	SET	OCT	
AGRÍCOLA														AGRÍCOLA
Arroz	0	4 947	45 631	10 855	0	0	0	448	38 476	24 755	0	0	0	Arroz
Cacao	48	59	56	66	58	59	47	55	52	53	48	44	48	Cacao
Frijol caupi	0	0	0	5	0	0	20	17	15	0	16	8	10	Frijol caupi
Limón	1 864	2 569	3 694	4 155	3 807	3 678	3 897	3 445	1 931	698	91	483	1 103	Limón
Maíz amarillo	14	127	57	80	4	0	65	94	2 057	1 745	31	139	91	Maíz amarillo
Maíz choclo	125	225	180	181	85	125	134	15	88	32	219	164	352	Maíz choclo
Mango	0	114	175	421	0	0	0	0	0	0	0	0	0	Mango
Melón	0	0	0	0	0	0	0	26	27	0	0	0	3	Melón
Plátano	9 727	10 131	10 622	10 950	10 292	7 581	6 414	6 493	6 292	6 376	5 821	6 466	7 213	Plátano
Soya	2	0	19	2	0	0	0	0	0	0	0	6	4	Soya
Tabaco	0	0	0	0	0	0	0	0	0	0	0	0	0	Tabaco
Yuca	208	254	158	91	41	0	0	3	16	65	66	59	48	Yuca
PECUARIO														PECUARIO
Carne de ave ^{2/}	87	51	21	7	14	10	14	9	13	12	17	17	18	Carne de ave ^{2/}
Carne de caprino ^{2/}	41	42	38	46	47	49	39	41	45	52	45	49	45	Carne de caprino ^{2/}
Carne de ovino ^{2/}	4	4	4	8	7	7	8	8	8	7	8	5	4	Carne de ovino ^{2/}
Carne de porcino ^{2/}	32	32	35	42	45	43	46	46	43	45	39	37	36	Carne de porcino ^{2/}
Carne de vacuno ^{2/}	90	90	97	142	139	134	138	142	158	145	142	102	94	Carne de vacuno ^{2/}
Huevos	11	12	13	12	14	15	13	13	15	12	12	12	12	Huevos
Leche	36	32	33	35	35	33	27	28	26	28	32	32	35	Leche

1/ Cifras preliminares

2/ Peso neto

FUENTE: MINAGRI

ELABORACIÓN: BCRP SUCURSAL PIURA. Departamento de Estudios Económicos



ANEXO 2

**TUMBES: PRODUCCIÓN PESQUERA 1/
T.M.B**

	2016			2017										
	OCT	NOV	DIC	ENE	FEB	MAR	ABR	MAY	JUN	JUL	AGO	SET	OCT	
CHD 2/	1 858	2 293	2 456	2 556	2 134	2 791	2 645	3 304	2 788	2 562	3 481	2 747	3 408	CHD 1/
1. Fresco	1 387	1 041	939	829	607	789	1 167	1 237	1 397	1 100	1 100	1 100	1 100	1. Fresco
2. Congelado	471	1 252	1 517	1 727	1 527	2 002	1 478	2 067	1 390	1 462	2 381	1 647	2 308	2. Congelado
T O T A L	1 858	2 293	2 456	2 556	2 134	2 791	2 645	3 304	2 788	2 562	3 481	2 747	3 408	T O T A L

1/ Cifras preliminares

2/ Consumo Humano Directo

FUENTE: Ministerio de la Producción

ELABORACIÓN: BCRP SUCURSAL PIURA. Departamento de Estudios Económicos

ANEXO 3

TUMBES: EXPORTACIONES POR TIPO DE PRODUCTO 1/
(Millones de US\$)

TIPO	2 016			2 017										TIPO	
	OCT	NOV	DIC	ENE	FEB	MAR	ABR	MAY	JUN	JUL	AGO	SET	OCT		
I. Productos Tradicionales	0,0	0,0	0,0	0,0	0,0	0,0	0,0	0,0	0,0	0,0	0,0	0,0	0,0	0,0	I. Productos Tradicionales
Agropecuario	0,0	0,0	0,0	0,0	0,0	0,0	0,0	0,0	0,0	0,0	0,0	0,0	0,0	0,0	Agropecuario
Pesquero	0,0	0,0	0,0	0,0	0,0	0,0	0,0	0,0	0,0	0,0	0,0	0,0	0,0	0,0	Pesquero
II. Productos No tradicionales	9,7	11,2	11,5	9,0	10,7	14,7	10,6	12,8	14,1	10,5	9,6	10,8	13,9	II. Productos No tradicionales	
Agropecuario	0,2	0,2	0,3	0,2	0,1	0,2	0,1	0,1	0,1	0,1	0,1	0,1	0,1	0,1	Agropecuario
Maderas y Papeles	0,0	0,0	0,0	0,0	0,0	0,0	0,0	0,0	0,0	0,0	0,0	0,0	0,0	0,0	Maderas y Papeles
Metal-mecánico	0,0	0,0	0,1	0,0	0,0	0,0	0,0	0,0	0,0	0,0	0,0	0,0	0,0	0,0	Metal-mecánico
Minería No Metálica	0,0	0,0	0,0	0,0	0,0	0,0	0,0	0,0	0,0	0,0	0,0	0,0	0,0	0,0	Minería No Metálica
Pesquero	9,5	11,0	11,1	8,8	10,6	14,5	10,5	12,7	14,0	10,3	9,4	10,6	13,7	13,7	Pesquero
Químico	0,0	0,0	0,0	0,0	0,0	0,0	0,0	0,0	0,0	0,0	0,0	0,0	0,0	0,0	Químico
Resto de No Tradicionales	0,0	0,0	0,0	0,0	0,0	0,0	0,0	0,0	0,0	0,0	0,0	0,0	0,0	0,0	Resto de No Tradicionales
Sidero-Metalúrgico y Joyería	0,0	0,0	0,0	0,0	0,0	0,0	0,0	0,0	0,0	0,0	0,0	0,0	0,0	0,0	Sidero-Metalúrgico y Joyería
Textil	0,0	0,0	0,0	0,0	0,0	0,0	0,0	0,0	0,0	0,0	0,0	0,0	0,0	0,0	Textil
TOTAL EXPORTACIONES	9,7	11,2	11,5	9,0	10,7	14,7	10,6	12,8	14,1	10,5	9,6	10,8	13,9	TOTAL EXPORTACIONES	

1/ Cifras preliminares

FUENTE: SUNAT

ELABORACIÓN: BCRP Sucursal Piura. Departamento de Estudios Económicos



ANEXO 4

**TUMBES: EXPORTACIONES DE PRODUCTOS NO TRADICIONALES 1/
(Miles de US\$)**

TIPO	2016			2017										TIPO
	OCT	NOV	DIC	ENE	FEB	MAR	ABR	MAY	JUN	JUL	AGO	SET	OCT	
Colas de langostinos c/caparaz	6 065	6 770	6 116	6 160	5 914	8 712	6 211	7 670	8 667	5 137	5 226	3 698	6 668	Colas de langostinos c/caparaz
Colas de langostinos s/caparaz	1 214	1 016	1 076	705	1 145	1 781	1 033	1 625	1 578	1 787	1 557	1 189	1 403	Colas de langostinos s/caparaz
Concha de abanico congelada	0	436	1 129	0	23	0	229	0	0	0	0	0	0	Concha de abanico congelada
Concha de abanico fresca	0	0	0	0	0	0	0	0	0	0	0	0	0	Concha de abanico fresca
Langostinos	2 121	2 695	2 686	1 688	2 651	3 786	2 981	3 339	3 727	3 389	2 606	5 753	5 669	Langostinos
Pota congelada	122	23	29	0	0	0	0	36	0	0	0	0	0	Pota congelada
Pulpo congelado	0	0	0	0	0	0	0	0	0	0	0	0	0	Pulpo congelado
Pescado congelado	0	25	0	257	827	206	8	0	0	33	0	0	0	Pescado congelado
Conservas de pescado	0	0	0	0	0	0	0	0	0	0	0	0	0	Conservas de pescado
Conservas de pota	0	0	0	0	0	0	0	0	0	0	38	0	0	Conservas de pota
Otros productos pesqueros no tradicionales	0	0	23	0	0	0	0	12	0	0	0	0	0	Otros productos pesqueros no tradicionales
PESQUEROS	9 522	10 965	11 060	8 810	10 560	14 485	10 462	12 682	13 971	10 345	9 427	10 640	13 740	PESQUEROS
OTROS NO TRADICIONALES	214	222	485	210	159	208	134	154	91	146	161	132	156	OTROS NO TRADICIONALES
TOTAL	9 736	11 187	11 545	9 019	10 719	14 693	10 596	12 837	14 063	10 491	9 588	10 772	13 896	TOTAL

1/ Cifras preliminares

FUENTE: SUNAT www.sunat.gob.pe

ELABORACIÓN: BCRP, Sede Regional Piura. Departamento de Estudios Económicos

ANEXO 5

TUMBES: IMPORTACIONES POR USO O DESTINO ECONOMICO1/
(Millones de US\$)

RUBROS	2016			2017										RUBROS
	OCT	NOV	DIC	ENE	FEB	MAR	ABR	MAY	JUN	JUL	AGO	SET	OCT	
I. Bienes de consumo	6,4	6,7	4,4	5,8	5,4	6,6	5,8	8,4	10,7	10,5	8,6	6,8	9,3	I. Bienes de consumo
Bienes de consumo duradero	2,7	3,2	1,9	1,5	1,8	2,2	1,0	1,5	2,2	1,6	1,5	2,4	3,1	Bienes de consumo duradero
Bienes de consumo no duradero	3,7	3,6	2,5	4,4	3,6	4,4	4,8	6,9	8,5	8,9	7,0	4,4	6,2	Bienes de consumo no duradero
II. Insumos	4,2	4,5	3,7	4,5	4,4	5,4	4,1	4,3	4,9	3,7	5,1	4,8	4,2	II. Insumos
Combustibles, lubricantes y conexos	0,0	0,1	0,0	0,0	0,1	0,0	0,0	0,0	0,0	0,0	0,0	0,0	0,0	Combustibles, lubricantes y conexos
Materia prima para la agricultura	2,7	2,8	1,4	2,6	2,8	3,7	2,5	2,4	2,3	1,8	3,3	2,9	2,6	Materia prima para la agricultura
Materia prima para la industria	1,5	1,6	2,3	1,9	1,6	1,7	1,6	1,9	2,5	2,0	1,8	1,9	1,6	Materia prima para la industria
III. Bienes de capital y materiales de construcción	0,4	0,6	0,5	1,4	1,0	1,0	2,1	1,2	1,8	0,6	1,6	14,6	5,4	III. Bienes de capital y materiales de construcción
Para la agricultura	0,0	0,0	0,1	0,0	0,0	0,0	0,0	0,0	0,0	0,0	0,1	0,0	0,0	Para la agricultura
Para la industria	0,2	0,3	0,4	1,2	0,7	0,5	1,6	0,8	0,5	0,1	0,6	13,4	3,9	Para la industria
Equipo de Transporte	0,0	0,2	0,0	0,0	0,0	0,0	0,0	0,0	0,0	0,0	0,1	0,0	0,5	Equipo de Transporte
Materiales de construcción	0,2	0,1	0,1	0,2	0,4	0,5	0,4	0,4	1,3	0,4	0,9	1,2	1,0	Materiales de construcción
IV. OTROS BIENES	0,0	0,0	0,0	0,0	0,0	0,0	0,0	0,0	0,0	0,0	0,0	0,0	0,0	IV. OTROS BIENES
TOTAL	11,0	11,9	8,6	11,7	10,8	13,0	12,0	13,9	17,4	14,8	15,3	26,2	18,9	TOTAL

1/ Cifras preliminares

FUENTE: SUNAT

ELABORACIÓN: BCRP Sucursal Piura. Departamento de Estudios Económicos



ANEXO 6

TUMBES: INGRESOS CORRIENTES DEL GOBIERNO CENTRAL

(Millones de soles)

	2 016			2 017										
	OCT	NOV	DIC	ENE	FEB	MAR	ABR	MAY	JUN	JUL	AGO	SET	OCT	
I. Ingresos Tributarios	10,0	12,8	12,7	12,4	12,1	11,2	11,1	9,8	10,7	12,1	12,7	18,4	17,1	I. Ingresos Tributarios
1. Impuestos a los ingresos	2,2	3,0	3,0	3,5	2,1	2,4	2,1	2,5	2,3	2,2	2,4	2,7	2,5	1. Impuestos a los ingresos
-Personas Naturales	0,7	1,0	0,8	0,9	0,5	0,8	0,7	0,8	0,7	0,7	0,7	0,8	0,8	-Personas Naturales
-Personas Jurídicas	1,5	1,9	2,1	2,6	1,5	1,4	1,1	1,1	1,4	1,1	1,2	1,6	1,5	-Personas Jurídicas
-Regularización	0,0	0,1	0,1	0,0	0,1	0,1	0,2	0,6	0,2	0,3	0,5	0,3	0,2	-Regularización
2. Impuestos a la Importación	0,2	0,2	0,3	0,2	0,2	0,2	0,2	0,2	0,1	0,2	0,2	0,2	0,2	2. Impuestos a la Importación
3. Impuestos General a las Ventas	6,5	8,3	8,3	7,8	9,0	7,7	7,6	6,2	7,3	8,6	9,2	14,3	13,4	3. Impuestos General a las Ventas
-Operaciones Internas	1,6	2,3	2,7	2,6	2,2	1,5	1,5	1,2	1,5	2,0	2,7	2,8	3,1	-Operaciones Internas
-Operaciones Externas	4,9	5,9	5,6	5,1	6,8	6,2	6,2	5,0	5,8	6,7	6,4	11,6	10,3	-Operaciones Externas
4. Impuestos Selectivo al Consumo	0,1	0,3	0,1	0,1	0,4	0,2	0,4	0,2	0,3	0,1	0,1	0,1	0,0	4. Impuestos Selectivo al Consumo
5. Otros ingresos tributarios	1,0	1,0	1,0	0,8	0,4	0,7	0,8	0,6	0,7	1,0	1,0	0,9	1,0	5. Otros ingresos tributarios
II. Ingresos No Tributarios	0,1	0,1	0,0	0,0	0,0	0,1	0,0	0,0	0,0	0,0	0,0	0,0	0,0	II. Ingresos No Tributarios
INGRESOS CORRIENTES (I+II)	10,1	12,9	12,8	12,4	12,2	11,3	11,1	9,8	10,8	12,1	12,8	18,4	17,1	INGRESOS CORRIENTES (I+II)

FUENTE: SUNAT

ELABORACIÓN: BCRP SUCURSAL PIURA. Departamento de Estudios Económicos

ANEXO 7

TUMBES : GASTOS NO FINANCIEROS DEL GOBIERNO NACIONAL

(Millones de soles)

	2016			2017										
	OCT	NOV	DIC	ENE	FEB	MAR	ABR	MAY	JUN	JUL	AGO	SET	OCT	
GASTOS NO FINANCIEROS	32,2	24,6	49,9	18,0	28,2	33,0	42,1	26,2	32,6	30,6	29,1	34,3	120,4	GASTOS NO FINANCIEROS
a. GASTOS CORRIENTES	23,8	21,7	40,9	16,0	22,9	24,3	25,0	20,8	23,2	22,5	21,0	27,3	112,8	a. GASTOS CORRIENTES
1. Personal y obligaciones sociales	9,9	10,9	12,1	12,2	11,7	12,5	11,8	11,5	11,3	12,9	10,3	10,6	10,8	1. Personal y obligaciones sociales
2. Pensiones y otras prestaciones sociales	0,3	0,2	1,1	0,6	0,6	0,6	0,7	0,6	0,4	0,9	0,1	0,1	0,6	2. Pensiones y otras prestaciones sociales
3. Bienes y servicios	9,6	7,5	21,4	2,9	4,6	6,3	6,1	5,2	4,9	5,6	5,2	14,3	97,3	3. Bienes y servicios
4. Donaciones y transferencias	0,0	0,8	0,7	0,0	4,0	2,6	0,3	1,5	3,1	0,5	2,1	0,5	0,1	4. Donaciones y transferencias
5. Otros gastos	4,0	2,3	5,6	0,3	2,0	2,3	6,2	2,0	3,6	2,6	3,3	1,8	4,0	5. Otros gastos
b. GASTOS DE CAPITAL	8,3	3,0	9,0	2,0	5,3	8,7	17,2	5,4	9,3	8,1	8,1	7,0	7,6	b. GASTOS DE CAPITAL
1. Adquisición de activos no financieros	8,3	3,0	8,9	2,0	5,3	8,7	16,8	5,4	9,3	8,1	8,1	7,0	7,6	1. Adquisición de activos no financieros
2. Otros gastos de capital	0,0	0,0	0,1	0,0	0,0	0,0	0,4	0,0	0,0	0,0	0,0	0,0	0,0	2. Otros gastos de capital

FUENTE: Ministerio de Economía y Finanzas.

ELABORACIÓN: BCRP Sucursal Piura. Departamento de Estudios Económicos



ANEXO 8

TUMBES: GASTOS NO FINANCIEROS DEL GOBIERNO REGIONAL

(Millones de soles)

	2016			2017										
	OCT	NOV	DIC	ENE	FEB	MAR	ABR	MAY	JUN	JUL	AGO	SET	OCT	
GASTOS NO FINANCIEROS	31,4	31,1	55,5	28,4	27,0	29,7	29,4	36,2	41,9	32,8	32,7	37,4	33,4	GASTOS NO FINANCIEROS
a. GASTOS CORRIENTES	24,6	24,7	42,8	25,0	25,0	26,9	27,0	29,4	36,9	27,6	27,4	30,0	29,5	a. GASTOS CORRIENTES
1. Personal y obligaciones sociales	16,2	16,5	22,7	18,7	16,7	16,3	17,2	16,5	16,6	18,9	18,3	18,3	20,4	1. Personal y obligaciones sociales
2. Pensiones y otras prestaciones sociales	1,5	1,8	3,7	2,8	1,9	1,8	1,9	2,8	1,7	2,1	1,8	1,7	1,6	2. Pensiones y otras prestaciones sociales
3. Bienes y servicios	6,9	6,4	16,0	3,1	6,0	8,0	6,3	8,3	15,7	6,5	7,3	10,0	7,4	3. Bienes y servicios
4. Donaciones y transferencias	0,0	0,0	0,0	0,0	0,0	0,0	0,0	0,0	0,0	0,0	0,0	0,0	0,0	4. Donaciones y transferencias
5. Otros gastos	0,0	0,1	0,4	0,5	0,4	0,7	1,6	1,8	2,9	0,0	0,0	0,0	0,0	5. Otros gastos
b. GASTOS DE CAPITAL	6,8	6,4	12,7	3,4	2,0	2,8	2,4	6,8	5,0	5,2	5,3	7,4	3,8	b. GASTOS DE CAPITAL
1. Adquisición de activos no financieros	6,8	6,4	12,7	3,4	2,0	2,8	2,4	6,8	5,0	5,2	5,3	7,4	3,8	1. Adquisición de activos no financieros
2. Otros gastos de capital	0,0	0,0	0,0	0,0	0,0	0,0	0,0	0,0	0,0	0,0	0,0	0,0	0,0	2. Otros gastos de capital

FUENTE: Ministerio de Economía y Finanzas.

ELABORACIÓN: BCRP Sucursal Piura. Departamento de Estudios Económicos

ANEXO 9

TUMBES: GASTOS NO FINANCIEROS DE LOS GOBIERNOS LOCALES

(Millones de soles)

	2016			2017										
	OCT	NOV	DIC	ENE	FEB	MAR	ABR	MAY	JUN	JUL	AGO	SET	OCT	
GASTOS NO FINANCIEROS	14,1	17,3	37,0	5,9	13,7	15,0	12,7	15,5	15,3	14,5	11,5	11,0	12,1	GASTOS NO FINANCIEROS
a. GASTOS CORRIENTES	7,0	7,3	11,4	4,8	5,5	8,2	8,2	8,4	7,6	7,8	7,0	6,6	6,1	a. GASTOS CORRIENTES
1. Personal y obligaciones sociales	2,3	2,6	2,8	3,1	2,0	2,9	3	3	2	3	2	2	2	1. Personal y obligaciones sociales
2. Pensiones y otras prestaciones sociales	0,7	0,6	0,6	0,1	0,2	0,2	0,3	0,3	0,4	0,3	0,3	0,4	0,3	2. Pensiones y otras prestaciones sociales
3. Bienes y servicios	3,7	3,9	8,0	1,4	3,1	4,7	5,1	4,9	4,6	4,2	4,0	3,8	3,2	3. Bienes y servicios
4. Donaciones y transferencias	0,1	0,1	0,1	0,0	0,1	0,1	0,1	0,1	0,1	0,1	0,1	0,1	0,1	4. Donaciones y transferencias
5. Otros gastos	0,2	0,1	0,0	0,2	0,1	0,2	0,2	0,0	0,3	0,2	0,3	0,1	0,1	5. Otros gastos
b. GASTOS DE CAPITAL	7,1	10,0	25,5	1,2	8,2	6,9	4,4	7,2	7,7	6,6	4,5	4,4	6,0	b. GASTOS DE CAPITAL
1. Adquisición de activos no financieros	7,1	10,0	25,5	1,2	8,2	6,9	4,4	7,2	7,7	6,6	4,5	4,4	6,0	1. Adquisición de activos no financieros
2. Otros gastos de capital	0,0	0,0	0,0	0,0	0,0	0,0	0,0	0,0	0,0	0,0	0,0	0,0	0,0	2. Otros gastos de capital

FUENTE: Ministerio de Economía y Finanzas.

ELABORACIÓN: BCRP Sucursal Piura. Departamento de Estudios Económicos



ANEXO 10

TUMBES: CARTERA PESADA EN EL SISTEMA FINANCIERO 1/
(En porcentajes)

ENTIDADES FINANCIERAS	2016				2017									ENTIDADES FINANCIERAS
	SET	OCT	NOV	DIC	ENE	FEB	MAR	ABR	MAY	JUN	JUL	AGO	SET	
A. BANCO DE LA NACIÓN	1,4	1,4	1,4	1,4	1,4	1,4	1,5	1,5	1,6	1,6	1,7	1,7	1,7	A. BANCO DE LA NACIÓN
B. EMPRESAS BANCARIAS	6,4	6,8	6,6	5,8	5,7	6,6	6,3	7,5	7,6	5,6	5,9	6,1	6,5	B. EMPRESAS BANCARIAS
Agrobanco	0,7	0,6	0,6	0,7	1,1	9,5	3,9	3,5	3,5	3,4	13,0	18,5	22,7	Agrobanco
C. INSTITUCIONES DE MICROFINANZAS														C. INSTITUCIONES DE MICROFINANZAS
Cajas municipales	9,5	9,3	9,3	9,0	9,1	9,8	8,9	8,7	8,6	9,2	9,0	8,8	9,3	Cajas municipales
Edpyme	6,0	8,0	8,0	8,8	8,8	8,7	10,5	11,2	10,9	7,5	5,6	10,3	15,7	Edpyme
Empresas financieras	7,1	7,4	6,8	5,7	6,1	5,7	6,6	6,4	6,0	5,4	5,7	6,1	6,1	Empresas financieras
TOTAL	6,8	6,9	6,7	6,2	6,3	7,1	6,7	7,1	7,0	6,4	6,6	6,9	7,3	TOTAL

1/ Cifras preliminares

FUENTE: Superintendencia de Banca, Seguros y AFP (SBS)

ELABORACIÓN: BCRP SUCURSAL PIURA. Departamento de Estudios Económicos