

**BANCO CENTRAL DE RESERVA DEL PERÚ**  
**SUCURSAL PIURA**



**TUMBES: Síntesis de Actividad Económica**  
**Setiembre 2017<sup>1</sup>**

**Departamento de Estudios Económicos**

---

<sup>1</sup> En el presente informe participaron (en orden alfabético): Rosario Alama Salazar, Kiel Arroyo Labán, José Lupú Figallo y Julio Ortíz Berrú.

## ÍNDICE

	Página
<b>RESUMEN EJECUTIVO</b> .....	<b>3</b>
<b>I. ACTIVIDAD PRODUCTIVA</b> .....	<b>4</b>
1. Actividad primaria.....	4
1.1 Sector agropecuario.....	4
1.2 Sector pesca.....	5
1.3 Sector hidrocarburos.....	5
2. Otros indicadores sectoriales.....	6
2.1 Sector manufactura.....	6
2.2 Sector construcción.....	6
<b>II. SECTOR EXTERNO</b> .....	<b>7</b>
1. Exportaciones.....	7
<b>III. CRÉDITO Y DEPÓSITOS</b> .....	<b>7</b>
1. Crédito.....	7
2. Depósitos.....	9
<b>IV. EJECUCIÓN DEL PRESUPUESTO DE GASTOS DEL GOBIERNO GENERAL</b> .....	<b>10</b>
1. Gasto corriente no financiero.....	10
2. Gasto de capital.....	10
<b>V. ANEXOS</b> .....	<b>12</b>

## RESUMEN EJECUTIVO

### Principales hechos de importancia

- En setiembre, las **actividades primarias** mostraron un comportamiento negativo. Así, la actividad agropecuaria se redujo en 25,9 por ciento, la pesquera en 9,9 por ciento y petrolera en 11,7 por ciento.
- Por su parte, los **otros indicadores de actividad económica** en la región mostraron desempeños mixtos. Así, se expandió la producción industrial (3,4 por ciento), el crédito (9,1 por ciento), y la inversión pública (86,3 por ciento); mientras que se contrajeron las exportaciones (-12,8 por ciento) y los despachos de cemento (-2,8 por ciento).

### Actividad primaria

- En setiembre, la **actividad agropecuaria** se redujo en 25,9 por ciento respecto a similar mes del año pasado, por la menor producción agrícola (-35,5 por ciento) de plátano (-33,5 por ciento), limón (-62,3 por ciento), yuca (-78,4 por ciento), entre otros.
- En setiembre, la **actividad pesquera** disminuyó 9,9 por ciento interanual, determinada por el menor desembarque para fresco (-30,5 por ciento). En enero-setiembre de 2017, la reducción del sector fue de 7,7 por ciento respecto de similar del año previo.

### Otros indicadores de actividad económica

- En setiembre, la **actividad manufacturera** creció 3,4 por ciento respecto de análogo mes del año pasado, principalmente por la mayor producción de langostinos enteros (60,0 por ciento) y productos congelados (1,3 por ciento). Por su parte, las **exportaciones** del mes registraron una disminución de 12,8 por ciento en relación a setiembre de 2016, básicamente por la menor venta de productos pesqueros no tradicionales.
- En el mes bajo análisis, los **despachos de cemento** se redujeron en 2,8 por ciento en relación con setiembre del año pasado. Por su parte, la **inversión pública** resultó mayor en 86,3 por ciento interanual, debido al comportamiento positivo registrado en el Gobierno Nacional (357,1 por ciento).
- El **crédito** registró un aumento de 9,1 por ciento interanual, lo cual significó un crecimiento mayor al registrado en similar mes del año previo (5,5 por ciento).

**CUADRO N° 1**  
**TUMBES: OTROS INDICADORES DE ACTIVIDAD ECONÓMICA**  
(Variación % respecto a similar mes del año anterior)

	Ene.17	Feb.17	Mar.17	Abr.17	May.17	Jun.17	Jul.17	Ago.17	Set.17
Producción industrial 1/	↓ -3,9	↑ 17,6	↑ 97,3	↑ 23,5	↑ 61,5	↑ 79,4	↑ 32,0	↓ -7,9	↑ 3,4
Despachos de cemento 1/	↑ 0,7	↓ -17,7	↓ -15,3	↓ -15,6	↑ 12,2	↓ -2,3	↑ 0,3	↓ -2,3	↓ -2,8
Exportaciones 2/	↓ -11,3	↓ -0,8	↑ 43,2	↑ 7,3	↑ 23,2	↑ 87,7	↑ 46,1	↑ 9,0	↓ -12,8
Crédito 2/	↑ 7,3	↑ 8,4	↑ 8,8	↑ 9,9	↑ 9,6	↑ 8,8	↑ 8,5	↑ 9,3	↑ 9,1
Inversión pública 1/	↑ 169,5	↑ 83,5	↓ -34,8	↑ 88,9	↑ 1,3	↑ 73,6	↑ 33,4	↑ 32,7	↑ 86,3

1/ En términos reales.

2/ En términos nominales.

## I. ACTIVIDAD PRODUCTIVA

### 1. Actividad primaria

#### 1.1 Sector agropecuario

- En setiembre 2017, la actividad agropecuaria decreció 25,9 por ciento respecto a similar mes del año pasado, debido a la contracción de la producción agrícola (-35,5 por ciento) y pecuaria (-6,9 por ciento). Se redujo la producción de plátano (-33,5 por ciento), limón (-62,3 por ciento) y carne de ave (-77,6 por ciento).
- En tanto, en enero-setiembre 2017, la producción agropecuaria disminuyó en 1,4 por ciento respecto a similar periodo del año pasado, debido a la contracción de la producción agrícola, específicamente de plátano (-21,0 por ciento).

**CUADRO N° 2  
TUMBES  
SECTOR AGROPECUARIO 1/  
(Toneladas)**

Subsectores	Estructura Porcentual 2013 2/	Setiembre			Enero-Setiembre		
		2016	2017	Var. %	2016	2017	Var. %
<b>AGRÍCOLA</b>	<b>69,6</b>			<b>-35,5</b>			<b>-7,5</b>
<b>Orientada al mercado externo y agroindustria 2/</b>	<b>31,5</b>			<b>-31,2</b>			<b>-17,3</b>
Plátano	28,9	9 718	6 466	-33,5	84 376	66 687	-21,0
Maíz Amarillo Duro	1,3	43	139	224,7	2 989	4 214	41,0
Cacao	1,2	52	44	-15,5	531	481	-9,6
<b>Orientada al mercado interno 2/</b>	<b>38,1</b>			<b>-57,2</b>			<b>0,2</b>
Arroz	32,0	0	0	n.d.	73 920	74 534	0,8
Limón	4,7	1 280	483	-62,3	21 705	22 185	2,2
Maíz Choclo	0,8	182	164	-9,8	1 029	1 044	1,5
Yuca	0,4	274	59	-78,4	1 144	342	-70,1
<b>PECUARIO</b>	<b>30,4</b>			<b>-6,9</b>			<b>24,5</b>
Carne de Ave 3/	0,9	76	17	-77,6	186	113	-39,4
Huevo	0,2	11	12	5,4	89	119	33,7
Carne de vacuno 3/	15,9	93	102	9,4	879	1 241	41,3
Carne de Porcino 3/	5,3	32	37	14,2	322	386	20,1
Carne de Caprino 3/	5,2	43	49	14,8	393	407	3,6
<b>SECTOR AGROPECUARIO</b>	<b>100,0</b>			<b>-25,9</b>			<b>-1,4</b>

1/ Cifras preliminares

2/ A precios de 2007

3/ En puntos porcentuales

3/ Peso neto

Fuente: Ministerio de Agricultura y Riego

Elaboración: BCRP, Sucursal Piura. Departamento de Estudios Económicos

- En el transcurso de la campaña agrícola 2017-2018 (agosto-setiembre) se han instalado 7,8 mil hectáreas de cultivos transitorios, lo que implicó una expansión del 4,3 por ciento respecto de la campaña pasada. Este incremento se atribuye a la mayor siembra de arroz (5,1 por ciento) y maíz choclo (73,1 por ciento). Por su parte, en los cultivos permanentes, se incrementó el área instalada de limón (96,4 por ciento) y plátano (139,3 por ciento).

**CUADRO N° 3**  
**TUMBES**  
**SUPERFICIE SEMBRADA 1/**  
(Hectáreas)

CULTIVO	CAMPAÑA AGRÍCOLA 2/		Variación	
	2015 - 2016	2016 - 2017	Absoluta	Porcentual
<b>CULTIVOS TRANSITORIOS</b>	<b>7 514</b>	<b>7 840</b>	<b>327</b>	<b>4,3</b>
Arroz	7 380	7 753	373	5,1
Frijol Caupí	0	10	10	nd
Maíz Amarillo Duro	38	45	7	18,4
Maíz Choclo	53	92	39	73,1
Soya	12	6	-6	-47,8
Yuca	13	3	-10	-76,4
Otros	19	-68	-87	-466,5
<b>CULTIVOS PERMANENTES</b>	<b>168</b>	<b>323</b>	<b>155</b>	<b>92,7</b>
Cacao	26	2	-24	-92,3
Limón	42	82	40	96,4
Mango	0	0	0	nd
Plátano	100	240	139	139,3
<b>Total</b>	<b>7 681</b>	<b>8 163</b>	<b>482</b>	<b>6,3</b>

1/ Cifras preliminares

2/ De agosto a setiembre

FUENTE: MINAGRI

## 1.2 Sector pesca

- En setiembre de 2017, la actividad pesquera se redujo en 9,9 por ciento interanual, por el menor desembarque para fresco (-30,5 por ciento), que contrarrestó el incremento en congelado (2,2 por ciento). En lo que va del año, el sector se contrajo en 7,7 por ciento respecto de similar periodo del año previo.

**CUADRO N° 4**  
**TUMBES**  
**SECTOR PESCA 1/**  
(En toneladas)

DESTINO	SETIEMBRE			ENERO - SETIEMBRE		
	2016	2017	Var %1/	2016	2017	Var %1/
<b>Consumo Humano Directo</b>						
Congelado	1 612	1 647	2,2	16 779	15 682	-6,5
Curado	0	0	n.d.	0	0	n.d.
Fresco	1 294	900	-30,5	10 299	9 226	-10,4
<b>TOTAL</b>			<b>-9,9</b>			<b>-7,7</b>

1/ A precios de 2007. Cifras preliminares.

Fuente: Ministerio de la Producción; Gerencia Regional de la Producción - Tumbes

## 1.3 Sector hidrocarburos

- En setiembre, la producción de petróleo crudo se redujo 11,7 respecto a la de similar mes del año anterior. Asimismo, durante del año el sector se contrajo en 15,8 puntos porcentuales con relación a similar período del año pasado.

**CUADRO N° 5**  
**TUMBES: SECTOR HIDROCARBUROS 1/**  
 (En barriles)

	SETIEMBRE			ENERO-SETIEMBRE		
	2016	2017	Var.%	2016	2017	Var.%
<b>PETROLEO CRUDO (barriles)</b>						
BPZ	87 070	76 918	-11,7	872 392	734 245	-15,8
<b>TOTAL 1/</b>	<b>87 070</b>	<b>76 918</b>	<b>-11,7</b>	<b>872 392</b>	<b>734 245</b>	<b>-15,8</b>

1/ Variación porcentual en términos reales a precios de 2007

FUENTE: PERUPETRO

ELABORACIÓN: BCRP Sucursal Piura. Departamento de Estudios Económicos

## 2. Otros indicadores sectoriales

### 2.1 Sector manufactura

- En setiembre, la manufactura primaria creció 3,4 por ciento respecto de análogo mes del año pasado. Este comportamiento se explica por el aumento en la producción de langostino entero (60,0 por ciento) y de productos congelados (1,3 por ciento). En lo que va del año, el sector avanzó en 27,9 puntos porcentuales respecto de similar período del año anterior.

**CUADRO N° 6**  
**TUMBES: SECTOR MANUFACTURA 1/**  
 (Variación % real respecto a similar periodo del año anterior)

Ramas de actividad	Estructura porcentual 2012 <sup>2/</sup>	Variación Anual (%)	
		Setiembre	Enero-Setiembre
<b>MANUFACTURA PRIMARIA</b>	<b>100,0</b>	<b>3,4</b>	<b>27,9</b>
Derivados pesqueros y acuícolas	100,0	3,4	27,9
<b>SECTOR MANUFACTURA</b>	<b>100,0</b>	<b>3,4</b>	<b>27,9</b>

<sup>1/</sup> Cifras preliminares.

<sup>2/</sup> A precios de 2007.

Fuente: PRODUCE, INEI

### 2.2 Sector construcción

En setiembre de 2017, los despachos de cemento decrecieron en 2,8 por ciento respecto a similar mes del año anterior. En enero-setiembre de 2017, este indicador del sector construcción se contrajo en 4,5 por ciento respecto de similar período del año previo.

**GRÁFICO N° 1**  
**TUMBES: VARIACION DE LOS DESPACHOS DE CEMENTO**  
 (Variación % real respecto a similar mes del año anterior)

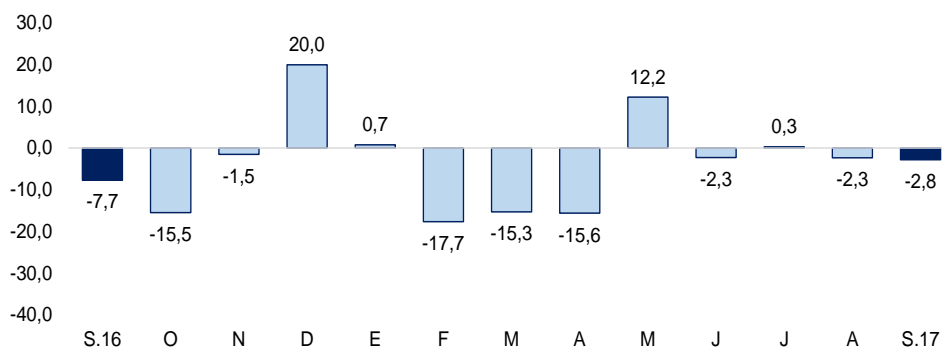

Fuente: BCRP Sucursal Piura

## II. SECTOR EXTERNO

### 1. Exportaciones

- En setiembre de 2017, las exportaciones de Tumbes totalizaron US\$ 10,8 millones, registrando una disminución de 12,8 por ciento en relación a setiembre de 2016, básicamente por la menor venta de colas de langostinos con caparazón (-51,3 por ciento), lo cual fue parcialmente compensado por el mayor envío de colas de langostinos sin caparazón (41,2 por ciento) y langostinos congelados (73,8 por ciento). No hubo exportación tradicional.
- En enero-setiembre 2017, las exportaciones crecieron en 18,0 por ciento respecto de similar período del año previo, y los principales destinos de estas fueron: Estados Unidos (44,1 por ciento), España (25,2 por ciento), Francia (9,0 por ciento), Japón (7,7 por ciento), entre otros.

#### TUMBES EXPORTACIONES POR GRUPO DE PRODUCTOS 1/ (Valor FOB en millones de US\$)

	Estructura %	SETIEMBRE			ENERO - SETIEMBRE		
	2013	2016	2017	Var %	2016	2017	Var %
<b>PRODUCTOS TRADICIONALES</b>	3,3%	<b>0,0</b>	<b>0,0</b>	<b>n.d.</b>	<b>0,2</b>	<b>0,0</b>	<b>-71,5</b>
Agropecuario	3,3%	0,0	0,0	n.d.	0,2	0,0	-76,3
<b>PRODUCTOS NO TRADICIONALES</b>	96,7%	<b>12,4</b>	<b>10,8</b>	<b>-12,8</b>	<b>87,0</b>	<b>102,8</b>	<b>18,2</b>
Agropecuario	5,5%	0,2	0,1	-43,7	2,1	1,2	-44,5
Pesquero	90,4%	12,2	10,6	-12,6	84,5	101,4	19,9
Otros	0,9%	0,0	0,0	548,1	0,3	0,2	-32,2
<b>TOTAL EXPORTACIONES</b>	100,0%	<b>12,4</b>	<b>10,8</b>	<b>-12,8</b>	<b>87,2</b>	<b>102,8</b>	<b>18,0</b>

1/ Cifras preliminares

2/ En base a la estructura de similar período de 2013

FUENTE : SUNAT.

ELABORACIÓN: BCRP Sucursal Piura. Departamento de Estudios Económicos

## III. CRÉDITO Y DEPÓSITOS

### 1. Crédito

- En setiembre, el crédito en Tumbes aumentó 9,1 por ciento interanual, tasa superior a la de setiembre 2016 (5,5 por ciento). Por tipo de moneda, las colocaciones en moneda nacional representaron el 93,1 por ciento del total y crecieron en 10,9 por ciento interanual, mientras que los créditos en moneda extranjera, con una importancia relativa del 6,9 por ciento, disminuyeron en 10,1 por ciento. En tanto, la tasa de dolarización fue 6,9 por ciento.

#### CUADRO Nº 9 TUMBES: CRÉDITO 1/ (Saldos en millones de soles)

	Saldos en millones de soles con TCF 1/		Tasa de crecimiento (%)	
	ago-17	sep-17	Mes	12 Meses
<b>POR TIPO DE CRÉDITO</b>				
<b>Empresas</b>	<b>448</b>	<b>456</b>	<b>1,7</b>	<b>5,5</b>
<b>Personas</b>	<b>363</b>	<b>368</b>	<b>1,3</b>	<b>14,0</b>
Consumo	325	330	1,4	14,2
Hipotecario	38	38	1,0	12,1
<b>TOTAL</b>	<b>811</b>	<b>824</b>	<b>1,6</b>	<b>9,1</b>
<b>POR TIPO DE MONEDA</b>				
MN	754	767	1,7	10,9
ME (Mill. US\$)	17	17	-0,5	-10,1

1/ TCF = Tipo de Cambio Fijo (S/ 3,41 por US\$)

**GRÁFICO Nº 4**  
**TUMBES: VARIACION DEL CREDITO 1/**  
 (Variación % respecto a similar mes del año anterior)

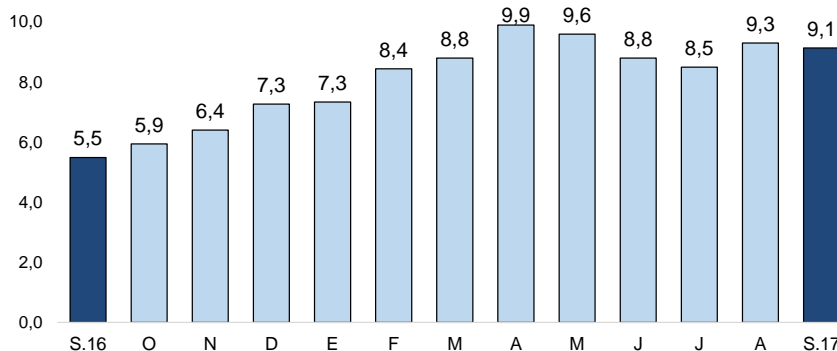

Fuente: SBS y AFP

1/ Comprende banca múltiple, Nación, Agrobanco, cajas municipales, cajas rurales, edpymes y financieras.

- En cuanto al tipo de crédito, el financiamiento a personas creció en 14,0 por ciento, por la expansión de los créditos de consumo (14,2 por ciento) e hipotecarios (12,1 por ciento). El crédito empresarial creció 5,5 por ciento.

**GRÁFICO Nº 5**  
**TUMBES: VARIACION POR TIPO DE CRÉDITO**  
 (Variación % respecto a similar mes del año anterior)

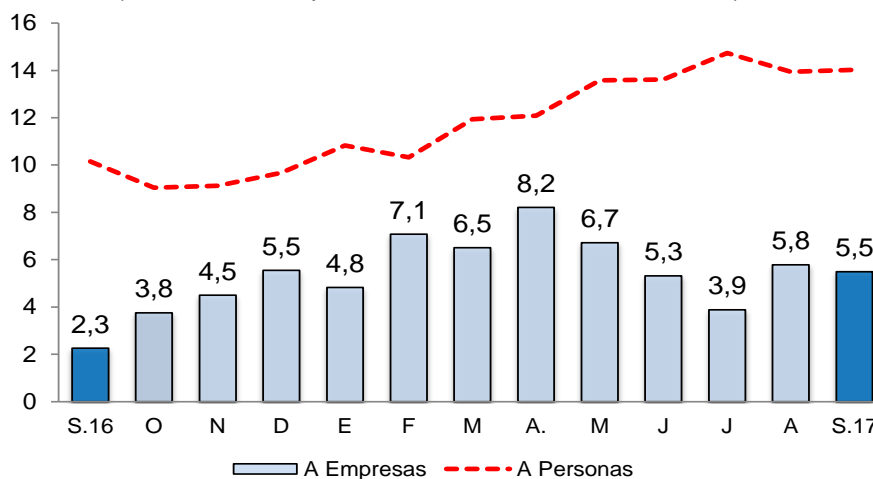

Fuente: SBS y AFP.

- La tasa de morosidad en agosto fue de 6,9 por ciento, similar a la de agosto 2016, pero por encima del promedio nacional (3,5 por ciento). La morosidad de las cajas municipales fue de 8,8 por ciento; de la banca múltiple fue de 6,1 por ciento; empresas financieras, 6,1 por ciento; Edpymes, 10,3 por ciento; Banco de la Nación, 1,78 por ciento y Agrobanco, 18,5 por ciento.



**GRÁFICO N° 60**  
**TUMBES: TASA DE MOROSIDAD**  
(Porcentaje)

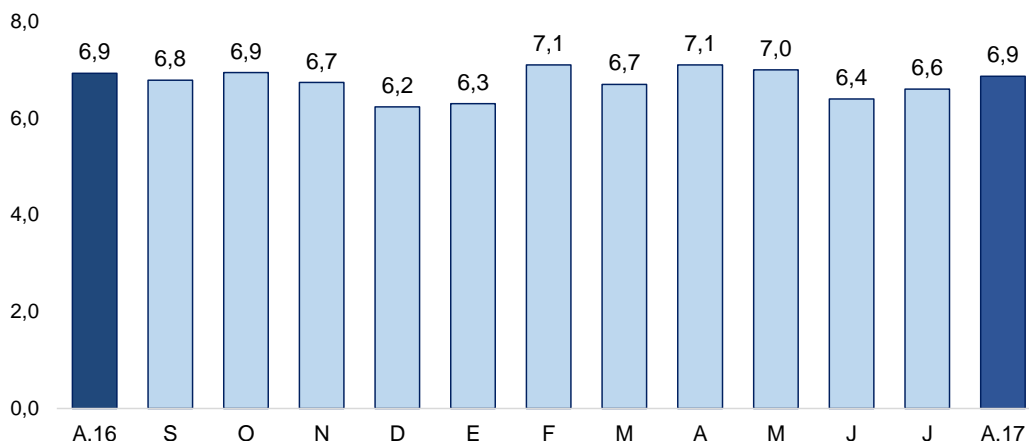

Fuente: SBS

Elaboración: BCRP - Sucursal Piura. Departamento de Estudios Económicos

## 2. Depósitos

- En setiembre, los depósitos en las instituciones financieras se incrementaron en 17,0 por ciento, superando la tasa registrada en similar mes del año pasado (-0,7 por ciento). Por tipo de moneda, los depósitos estuvieron conformados en un 75,2 por ciento por moneda nacional, mostrando un incremento de 12,8 por ciento interanual; en tanto las captaciones en moneda extranjera, con una participación de 24,8 por ciento del total, aumentaron en 31,8 por ciento.
- Según tipo de depósito, los depósitos de ahorro (50,0 por ciento del total) aumentaron en 9,7 por ciento interanual, los depósitos a plazo (32,3 por ciento del total) crecieron 25,3 por ciento, y, los depósitos a la vista (17,7 por ciento del total) lo hicieron en 25,6 por ciento.

**CUADRO N° 10**  
**TUMBES: DEPÓSITOS 1/**  
(Saldos en millones de soles)

	Saldos en millones de soles con TCF 1/		Tasa de crecimiento (%)	
	ago-17	sep-17	Mes	12 Meses
<b>POR TIPO DE DEPÓSITO</b>				
Vista	59	59	-0,3	25,6
Ahorro	171	166	-2,9	9,7
Plazo	101	107	6,4	25,3
<b>TOTAL</b>	<b>331</b>	<b>333</b>	<b>0,4</b>	<b>17,0</b>
<b>POR TIPO DE MONEDA</b>				
MN	251	250	-0,2	12,8
ME (Mill. US\$)	24	25	2,3	31,8

1/ TCF = Tipo de Cambio Fijo (S/ 3,41 por US\$)

Fuente: SBS y AFP.

Elaboración: BCRP, Sucursal Piura. Departamento de Estudios Económicos.

**GRÁFICO Nº 7**  
**TUMBES: VARIACIÓN DE LOS DEPÓSITOS 1/**  
 (Variación % respecto a similar mes del año anterior)

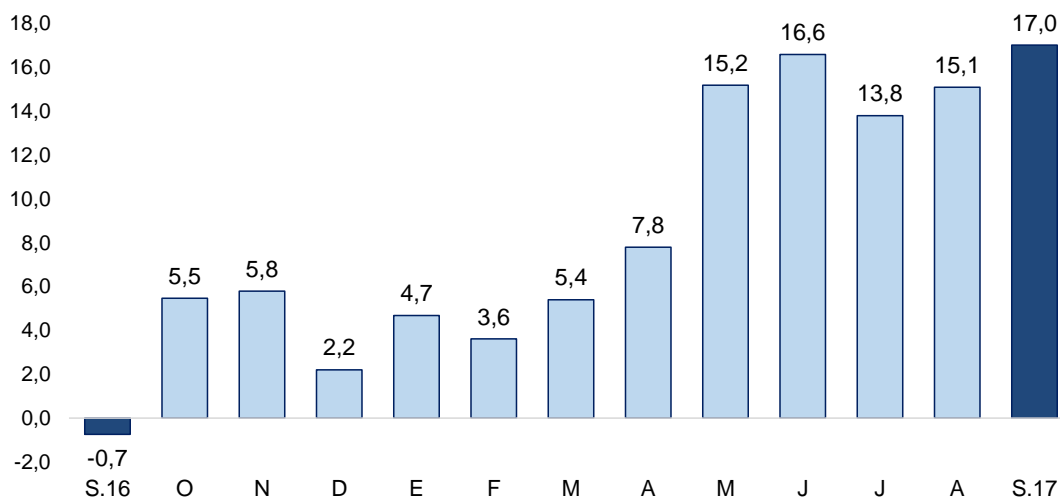

1/ Comprende banca múltiple, Banco de la Nación, Agrobanco, cajas municipales, cajas rurales y financieras.  
 Fuente: SBS y AFP

#### IV. EJECUCIÓN DEL PRESUPUESTO DE GASTOS DEL GOBIERNO GENERAL

##### 1. Gasto corriente no financiero

- En setiembre, el gasto corriente fue de S/ 64 millones, mayor en 19,8 por ciento, en términos reales, respecto de similar mes del año anterior. Se observó un mayor gasto en el Gobierno Nacional (39,5 por ciento), debido a la contratación de servicios por parte del Programa Subsectorial de Irrigación (PSI) para el mantenimiento de cauces, drenajes y estructuras físicas frente a peligros (S/ 7,7 millones en setiembre). En tanto, el mayor gasto a nivel de Gobierno Regional (13,5 por ciento), se debió a la compra de bienes y servicios (S/ 10,0 millones en el mes, es decir una variación interanual de 32,8 por ciento).

**CUADRO Nº 10**  
**TUMBES: GASTO PÚBLICO 1/ 2**  
 (Millones de soles)

	SETIEMBRE			ENERO - SETIEMBRE		
	2016	2017	Var.% real	2016	2017	Var.% real
Gobierno Nacional	19	27	39,5	178	203	10,3
Gobierno Regional	26	30	13,5	239	255	3,5
Gobiernos Locales	7	7	-10,2	70	64	-11,7
<b>TOTAL</b>	<b>52</b>	<b>64</b>	<b>19,8</b>	<b>488</b>	<b>522</b>	<b>3,8</b>

1/ Información actualizada al 30 de setiembre 2017

2/ Comprende el gasto en remuneraciones, pensiones, bienes y servicios.

Fuente: MEF.

Elaboración: BCRP - Sucursal Piura. Departamento de Estudios Económicos.

##### 2. Gasto de capital

- En el mes bajo análisis, la inversión pública totalizó S/ 19,0 millones, mayor en 86,3 por ciento respecto al similar mes del año pasado. Se registró principalmente una mayor inversión a nivel del Gobierno Nacional (357,1 por ciento) en la construcción de edificios y estructuras.

**CUADRO Nº 11**  
**TUMBES: INVERSIÓN PÚBLICA 1/ 2/**  
(Millones de soles)

	SETIEMBRE			ENERO - SETIEMBRE		
	2016	2017	Var.% real	2016	2017	Var.% real
Gobierno Nacional	1	7	357,1	24	71	181,5
Gobierno Regional	2	7	215,0	45	40	-12,8
Gobiernos Locales	6	4	-29,5	49	51	1,4
<b>Inversión Pública</b>	<b>10</b>	<b>19</b>	<b>86,3</b>	<b>118</b>	<b>162</b>	<b>33,1</b>

1/ Información actualizada al 30 de setiembre 2017

2/ Comprende el gasto en remuneraciones, pensiones, bienes y servicios.

Fuente: MEF.

Elaboración: BCRP - Sucursal Plura. Departamento de Estudios Económicos.

**GRÁFICO Nº 12**  
**TUMBES: VARIACION DE LA INVERSIÓN PÚBLICA**  
(Variación % real)

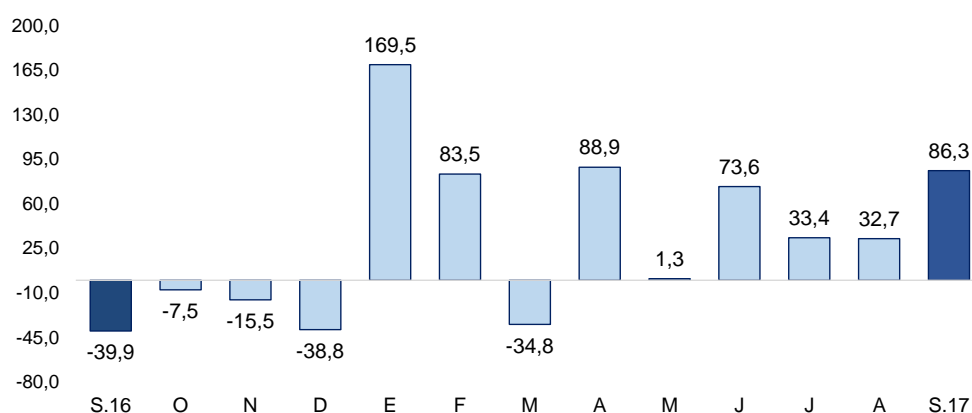

Fuente: MEF

- A setiembre, el avance de la inversión pública fue del 39,5 por ciento del Presupuesto Institucional Modificado (PIM) de S/ 410 millones. El Gobierno Nacional registró un avance de 45,0 por ciento; el Regional de 43,6 por ciento y las municipalidades de 31,9 por ciento.
- En setiembre, la inversión pública del Gobierno Nacional creció en 357,1 por ciento interanual, debido a la mayor inversión en instalaciones educativas e infraestructura vial. En el mes, destacó el proyecto “Reemplazo de 12 puentes en los corredores viales Sullana-Aguas Verdes y Sullana- El Alamor”, con S/ 2,4 millones y S/ 17,3 millones en el año (44,7 por ciento de su PIM); y la instalación del centro de recreación en la escuela de psicología de la UNT, con S/ 1,1 millones y S/ 3,2 millones en el año (87,3 por ciento de su PIM).
- En el mes, la inversión pública del Gobierno Regional creció en 215,0 por ciento interanual, debido a la mayor inversión en infraestructura vial. Destacó el proyecto “Ampliación de los servicios de protección contra inundación en Cura-Tumbes”, con S/ 2,8 millones en setiembre y el año (28,4 por ciento de su PIM). Además, el mejoramiento de la carretera Zarumilla - El Benedicto, con S/ 1,8 millones y S/ 5,9 millones en el año (49,6 por ciento de su PIM).
- En el mes bajo análisis, la inversión pública de las municipalidades disminuyó en 29,5 interanual, debido al menor gasto en obras de infraestructura vial y en agua y saneamiento. A pesar de ello, destacó el proyecto “mejoramiento de la vía de acceso principal Villa Primavera - puerto 25 (distrito de Aguas Verdes), con S/ 0,7 millones y S/ 0,8 millones en el año (12,1 por ciento de su PIM 2017); y el “Mejoramiento del sistema de agua potable”, con S/ 0,3 millones en setiembre y en el año (15,2 por ciento de su PIM).

## V. ANEXOS

ANEXO 1

TUMBES: PRODUCCIÓN AGROPECUARIA 1/  
(TM)

	2016				2017									
	SET	OCT	NOV	DIC	ENE	FEB	MAR	ABR	MAY	JUN	JUL	AGO	SET	
<b>AGRÍCOLA</b>														<b>AGRÍCOLA</b>
Arroz	0	0	4 947	45 631	10 855	0	0	0	448	38 476	24 755	0	0	Arroz
Cacao	52	48	59	56	66	58	59	47	55	52	53	48	44	Cacao
Frijol caupi	0	0	0	0	5	0	0	20	17	15	0	16	8	Frijol caupi
Limón	1 280	1 864	2 569	3 694	4 155	3 807	3 678	3 897	3 445	1 931	698	91	483	Limón
Maíz amarillo	43	14	127	57	80	4	0	65	94	2 057	1 745	31	139	Maíz amarillo
Maíz choclo	182	125	225	180	181	85	125	134	15	88	32	219	164	Maíz choclo
Mango	0	0	114	175	421	0	0	0	0	0	0	0	0	Mango
Melón	0	0	0	0	0	0	0	0	26	27	0	0	0	Melón
Plátano	9 718	9 727	10 131	10 622	10 950	10 292	7 581	6 414	6 493	6 292	6 376	5 821	6 466	Plátano
Soya	3	2	0	19	2	0	0	0	0	0	0	0	6	Soya
Tabaco	0	0	0	0	0	0	0	0	0	0	0	0	0	Tabaco
Yuca	274	208	254	158	91	41	0	0	3	16	65	66	59	Yuca
<b>PECUARIO</b>														<b>PECUARIO</b>
Carne de ave <sup>2/</sup>	76	87	51	21	7	14	10	14	9	13	12	17	17	Carne de ave <sup>2/</sup>
Carne de caprino <sup>2/</sup>	43	41	42	38	46	52	39	39	41	45	52	45	49	Carne de caprino <sup>2/</sup>
Carne de ovino <sup>2/</sup>	4	4	4	4	8	7	7	8	8	8	7	8	5	Carne de ovino <sup>2/</sup>
Carne de porcino <sup>2/</sup>	32	32	32	35	42	45	43	46	46	43	45	39	37	Carne de porcino <sup>2/</sup>
Carne de vacuno <sup>2/</sup>	93	90	90	97	142	139	134	138	142	158	145	142	102	Carne de vacuno <sup>2/</sup>
Huevos	11	11	12	13	12	14	15	13	13	15	12	12	12	Huevos
Leche	35	36	32	33	35	35	33	27	28	26	28	32	32	Leche

1/ Cifras preliminares

2/ Peso neto

FUENTE: MINAGRI

ELABORACIÓN: BCRP SUCURSAL PIURA. Departamento de Estudios Económicos



**ANEXO 2**

**TUMBES: PRODUCCIÓN PESQUERA 1/  
T.M.B**

	2016				2017									
	SET	OCT	NOV	DIC	ENE	FEB	MAR	ABR	MAY	JUN	JUL	AGO	SET	
<b>CHD 2/</b>	<b>2 906</b>	<b>1 858</b>	<b>2 293</b>	<b>2 456</b>	<b>2 556</b>	<b>2 134</b>	<b>2 791</b>	<b>2 645</b>	<b>3 304</b>	<b>2 788</b>	<b>2 662</b>	<b>3 481</b>	<b>2 547</b>	<b>CHD 1/</b>
1. Fresco	1 294	1 387	1 041	939	829	607	789	1 167	1 237	1 397	1 200	1 100	900	1. Fresco
2. Congelado	1 612	471	1 252	1 517	1 727	1 527	2 002	1 478	2 067	1 390	1 462	2 381	1 647	2. Congelado
<b>T O T A L</b>	<b>2 906</b>	<b>1 858</b>	<b>2 293</b>	<b>2 456</b>	<b>2 556</b>	<b>2 134</b>	<b>2 791</b>	<b>2 645</b>	<b>3 304</b>	<b>2 788</b>	<b>2 662</b>	<b>3 481</b>	<b>2 547</b>	<b>T O T A L</b>

1/ Cifras preliminares

2/ Consumo Humano Directo

FUENTE: Ministerio de la Producción

ELABORACIÓN: BCRP SUCURSAL PIURA. Departamento de Estudios Económicos

**ANEXO 3**

**TUMBES: EXPORTACIONES POR TIPO DE PRODUCTO 1/**  
(Millones de US\$)

TIPO	2 016				2 017									TIPO	
	SET	OCT	NOV	DIC	ENE	FEB	MAR	ABR	MAY	JUN	JUL	AGO	SET		
<b>I. Productos Tradicionales</b>	0,0	0,0	0,0	0,0	0,0	0,0	0,0	0,0	0,0	0,0	0,0	0,0	0,0	0,0	<b>I. Productos Tradicionales</b>
Agropecuario	0,0	0,0	0,0	0,0	0,0	0,0	0,0	0,0	0,0	0,0	0,0	0,0	0,0	0,0	Agropecuario
Pesquero	0,0	0,0	0,0	0,0	0,0	0,0	0,0	0,0	0,0	0,0	0,0	0,0	0,0	0,0	Pesquero
<b>II. Productos No tradicionales</b>	12,4	9,7	11,2	11,5	9,0	10,7	14,7	10,6	12,8	14,1	10,5	9,6	10,8	<b>II. Productos No tradicionales</b>	
Agropecuario	0,2	0,2	0,2	0,3	0,2	0,1	0,2	0,1	0,1	0,1	0,1	0,1	0,1	0,1	Agropecuario
Maderas y Papeles	0,0	0,0	0,0	0,0	0,0	0,0	0,0	0,0	0,0	0,0	0,0	0,0	0,0	0,0	Maderas y Papeles
Metal-mecánico	0,0	0,0	0,0	0,1	0,0	0,0	0,0	0,0	0,0	0,0	0,0	0,0	0,0	0,0	Metal-mecánico
Minería No Metálica	0,0	0,0	0,0	0,0	0,0	0,0	0,0	0,0	0,0	0,0	0,0	0,0	0,0	0,0	Minería No Metálica
Pesquero	12,2	9,5	11,0	11,1	8,8	10,6	14,5	10,5	12,7	14,0	10,3	9,4	10,6	Pesquero	
Químico	0,0	0,0	0,0	0,0	0,0	0,0	0,0	0,0	0,0	0,0	0,0	0,0	0,0	0,0	Químico
Resto de No Tradicionales	0,0	0,0	0,0	0,0	0,0	0,0	0,0	0,0	0,0	0,0	0,0	0,0	0,0	0,0	Resto de No Tradicionales
Sidero-Metalúrgico y Joyería	0,0	0,0	0,0	0,0	0,0	0,0	0,0	0,0	0,0	0,0	0,0	0,0	0,0	0,0	Sidero-Metalúrgico y Joyería
Textil	0,0	0,0	0,0	0,0	0,0	0,0	0,0	0,0	0,0	0,0	0,0	0,0	0,0	0,0	Textil
<b>TOTAL EXPORTACIONES</b>	<b>12,4</b>	<b>9,7</b>	<b>11,2</b>	<b>11,5</b>	<b>9,0</b>	<b>10,7</b>	<b>14,7</b>	<b>10,6</b>	<b>12,8</b>	<b>14,1</b>	<b>10,5</b>	<b>9,6</b>	<b>10,8</b>	<b>TOTAL EXPORTACIONES</b>	

1/ Cifras preliminares

FUENTE: SUNAT

ELABORACIÓN: BCRP Sucursal Piura. Departamento de Estudios Económicos

**ANEXO 4**

**TUMBES: EXPORTACIONES DE PRODUCTOS NO TRADICIONALES 1/  
(Miles de US\$)**

TIPO	2016				2017									TIPO
	SET	OCT	NOV	DIC	ENE	FEB	MAR	ABR	MAY	JUN	JUL	AGO	SET	
Colas de langostinos c/caparaz	7 597	6 065	6 770	6 116	6 160	5 914	8 712	6 211	7 670	8 667	5 137	5 226	3 698	Colas de langostinos c/caparaz
Colas de langostinos s/caparaz	842	1 214	1 016	1 076	705	1 145	1 781	1 033	1 625	1 578	1 787	1 557	1 189	Colas de langostinos s/caparaz
Concha de abanico congelada	362	0	436	1 129	0	23	0	229	0	0	0	0	0	Concha de abanico congelada
Concha de abanico fresca	0	0	0	0	0	0	0	0	0	0	0	0	0	Concha de abanico fresca
Langostinos	3 311	2 121	2 695	2 686	1 688	2 651	3 786	2 981	3 339	3 727	3 389	2 606	5 753	Langostinos
Pota congelada	41	122	23	29	0	0	0	0	36	0	0	0	0	Pota congelada
Pulpo congelado	0	0	0	0	0	0	0	0	0	0	0	0	0	Pulpo congelado
Pescado congelado	28	0	25	0	257	827	206	8	0	0	33	0	0	Pescado congelado
Conservas de pescado	0	0	0	0	0	0	0	0	0	0	0	0	0	Conservas de pescado
Conservas de pota	0	0	0	0	0	0	0	0	0	0	0	38	0	Conservas de pota
Otros productos pesqueros no tradicionales	0	0	0	23	0	0	0	0	12	0	0	0	0	Otros productos pesqueros no tradicionales
<b>PESQUEROS</b>	<b>12 181</b>	<b>9 522</b>	<b>10 965</b>	<b>11 060</b>	<b>8 810</b>	<b>10 560</b>	<b>14 485</b>	<b>10 462</b>	<b>12 682</b>	<b>13 971</b>	<b>10 345</b>	<b>9 427</b>	<b>10 640</b>	<b>PESQUEROS</b>
<b>OTROS NO TRADICIONALES</b>	<b>177</b>	<b>214</b>	<b>222</b>	<b>485</b>	<b>210</b>	<b>159</b>	<b>208</b>	<b>134</b>	<b>154</b>	<b>91</b>	<b>146</b>	<b>161</b>	<b>132</b>	<b>OTROS NO TRADICIONALES</b>
<b>TOTAL</b>	<b>12 358</b>	<b>9 736</b>	<b>11 187</b>	<b>11 545</b>	<b>9 019</b>	<b>10 719</b>	<b>14 693</b>	<b>10 596</b>	<b>12 837</b>	<b>14 063</b>	<b>10 491</b>	<b>9 588</b>	<b>10 772</b>	<b>TOTAL</b>

1/ Cifras preliminares

FUENTE: SUNAT [www.sunat.gob.pe](http://www.sunat.gob.pe)

ELABORACIÓN: BCRP, Sede Regional Piura. Departamento de Estudios Económicos





ANEXO 5

TUMBES: IMPORTACIONES POR USO O DESTINO ECONOMICO 1/  
(Millones de US\$)

RUBROS	2 017													RUBROS
	SET	OCT	NOV	DIC	ENE	FEB	MAR	ABR	MAY	JUN	JUL	AGO	SET	
<b>I. Bienes de consumo</b>	<b>6,7</b>	<b>6,4</b>	<b>6,7</b>	<b>4,4</b>	<b>5,9</b>	<b>5,4</b>	<b>6,6</b>	<b>5,8</b>	<b>8,4</b>	<b>10,7</b>	<b>10,3</b>	<b>7,5</b>	<b>6,3</b>	<b>I. Bienes de consumo</b>
Bienes de consumo duradero	1,4	2,7	3,2	1,9	1,5	1,8	2,2	1,0	1,5	2,2	1,6	1,5	2,4	Bienes de consumo no duradero
Bienes de consumo no duradero	5,3	3,7	3,6	2,5	4,4	3,6	4,4	4,8	6,9	8,5	8,7	6,0	3,9	Bienes de consumo duradero
<b>II. Insumos</b>	<b>4,3</b>	<b>4,2</b>	<b>4,5</b>	<b>3,7</b>	<b>4,5</b>	<b>4,4</b>	<b>5,4</b>	<b>4,1</b>	<b>4,3</b>	<b>4,9</b>	<b>3,7</b>	<b>5,1</b>	<b>4,8</b>	<b>II. Insumos</b>
Combustibles,lubricantes y prod. conexos	0,1	0,0	0,1	0,0	0,0	0,1	0,0	0,0	0,0	0,0	0,0	0,0	0,0	Combustibles,lubricantes y prod. conexos
Materia prima para la agricultura	2,1	2,7	2,8	1,4	2,6	2,8	3,7	2,5	2,4	2,3	1,8	3,3	2,9	Materia prima para la agricultura
Materia prima para la industria	2,2	1,5	1,6	2,3	1,8	1,6	1,7	1,6	1,9	2,5	2,0	1,8	1,9	Materia prima para la industria
<b>III. Bienes de capital y materiales de construcción</b>	<b>0,4</b>	<b>0,4</b>	<b>0,6</b>	<b>0,5</b>	<b>1,4</b>	<b>1,0</b>	<b>1,0</b>	<b>2,1</b>	<b>1,2</b>	<b>1,8</b>	<b>0,6</b>	<b>1,6</b>	<b>14,6</b>	<b>III. Bienes de capital y materiales de construcción</b>
Para la agricultura	0,0	0,0	0,0	0,1	0,0	0,0	0,0	0,0	0,0	0,0	0,0	0,1	0,0	Para la agricultura
Para la industria	0,2	0,2	0,3	0,4	1,2	0,7	0,5	1,6	0,8	0,5	0,1	0,6	13,4	Para la industria
Equipo de Transporte	0,0	0,0	0,2	0,0	0,0	0,0	0,0	0,0	0,0	0,0	0,0	0,1	0,0	Equipo de Transporte
Para la construcción	0,1	0,2	0,1	0,1	0,2	0,4	0,5	0,4	0,4	1,3	0,4	0,9	1,2	Para la construcción
<b>IV.Otros bienes</b>	<b>0,0</b>	<b>0,0</b>	<b>0,0</b>	<b>0,0</b>	<b>0,0</b>	<b>0,0</b>	<b>0,0</b>	<b>0,0</b>	<b>0,0</b>	<b>0,0</b>	<b>0,0</b>	<b>0,0</b>	<b>0,0</b>	<b>IV.Otros bienes</b>
<b>TOTAL</b>	<b>11,4</b>	<b>11,0</b>	<b>11,9</b>	<b>8,6</b>	<b>11,7</b>	<b>10,8</b>	<b>13,0</b>	<b>12,0</b>	<b>13,9</b>	<b>17,3</b>	<b>14,6</b>	<b>14,2</b>	<b>25,7</b>	<b>TOTAL</b>

1/ Cifras preliminares

FUENTE: SUNAT

ELABORACIÓN: BCRP SUCURSAL PIURA. Departamento de Estudios Económicos



**ANEXO 6**

**TUMBES: INGRESOS CORRIENTES DEL GOBIERNO CENTRAL**

(Millones de soles)

	2 016				2 017									
	SET	OCT	NOV	DIC	ENE	FEB	MAR	ABR	MAY	JUN	JUL	AGO		SET
<b>I. Ingresos Tributarios</b>	<b>10,7</b>	<b>10,0</b>	<b>12,8</b>	<b>12,7</b>	<b>12,4</b>	<b>12,1</b>	<b>11,2</b>	<b>11,1</b>	<b>9,8</b>	<b>10,7</b>	<b>12,1</b>	<b>12,7</b>	<b>18,4</b>	<b>I. Ingresos Tributarios</b>
<b>1. Impuestos a los ingresos</b>	<b>2,5</b>	<b>2,2</b>	<b>3,0</b>	<b>3,0</b>	<b>3,5</b>	<b>2,1</b>	<b>2,4</b>	<b>2,1</b>	<b>2,5</b>	<b>2,3</b>	<b>2,2</b>	<b>2,4</b>	<b>2,7</b>	<b>1. Impuestos a los ingresos</b>
-Personas Naturales	0,7	0,7	1,0	0,8	0,9	0,5	0,8	0,7	0,8	0,7	0,7	0,7	0,8	-Personas Naturales
-Personas Jurídicas	1,8	1,5	1,9	2,1	2,6	1,5	1,4	1,1	1,1	1,4	1,1	1,2	1,6	-Personas Jurídicas
-Regularización	0,0	0,0	0,1	0,1	0,0	0,1	0,1	0,2	0,6	0,2	0,3	0,5	0,3	-Regularización
<b>2. Impuestos a la Importación</b>	<b>0,2</b>	<b>0,2</b>	<b>0,2</b>	<b>0,3</b>	<b>0,2</b>	<b>0,2</b>	<b>0,2</b>	<b>0,2</b>	<b>0,2</b>	<b>0,1</b>	<b>0,2</b>	<b>0,2</b>	<b>0,2</b>	<b>2. Impuestos a la Importación</b>
<b>3. Impuestos General a las Ventas</b>	<b>6,7</b>	<b>6,5</b>	<b>8,3</b>	<b>8,3</b>	<b>7,8</b>	<b>9,0</b>	<b>7,7</b>	<b>7,6</b>	<b>6,2</b>	<b>7,3</b>	<b>8,6</b>	<b>9,2</b>	<b>14,3</b>	<b>3. Impuestos General a las Ventas</b>
-Operaciones Internas	2,1	1,6	2,3	2,7	2,6	2,2	1,5	1,5	1,2	1,5	2,0	2,7	2,8	-Operaciones Internas
-Operaciones Externas	4,6	4,9	5,9	5,6	5,1	6,8	6,2	6,2	5,0	5,8	6,7	6,4	11,6	-Operaciones Externas
<b>4. Impuestos Selectivo al Consumo</b>	<b>0,1</b>	<b>0,1</b>	<b>0,3</b>	<b>0,1</b>	<b>0,1</b>	<b>0,4</b>	<b>0,2</b>	<b>0,4</b>	<b>0,2</b>	<b>0,3</b>	<b>0,1</b>	<b>0,1</b>	<b>0,1</b>	<b>4. Impuestos Selectivo al Consumo</b>
<b>5. Otros ingresos tributarios</b>	<b>1,1</b>	<b>1,0</b>	<b>1,0</b>	<b>1,0</b>	<b>0,8</b>	<b>0,4</b>	<b>0,7</b>	<b>0,8</b>	<b>0,6</b>	<b>0,7</b>	<b>1,0</b>	<b>1,0</b>	<b>0,9</b>	<b>5. Otros ingresos tributarios</b>
<b>II. Ingresos No Tributarios</b>	<b>0,1</b>	<b>0,1</b>	<b>0,1</b>	<b>0,0</b>	<b>0,0</b>	<b>0,0</b>	<b>0,1</b>	<b>0,0</b>	<b>0,0</b>	<b>0,0</b>	<b>0,0</b>	<b>0,0</b>	<b>0,0</b>	<b>II. Ingresos No Tributarios</b>
<b>INGRESOS CORRIENTES (I+II)</b>	<b>10,8</b>	<b>10,1</b>	<b>12,9</b>	<b>12,8</b>	<b>12,4</b>	<b>12,2</b>	<b>11,3</b>	<b>11,1</b>	<b>9,8</b>	<b>10,8</b>	<b>12,1</b>	<b>12,8</b>	<b>18,4</b>	<b>INGRESOS CORRIENTES (I+II)</b>

FUENTE: SUNAT

ELABORACIÓN: BCRP SUCURSAL PIURA. Departamento de Estudios Económicos



**ANEXO 7**

**TUMBES : GASTOS NO FINANCIEROS DEL GOBIERNO NACIONAL**  
(Millones de soles)

	2016				2017									
	SET	OCT	NOV	DIC	ENE	FEB	MAR	ABR	MAY	JUN	JUL	AGO	SET	
<b>GASTOS NO FINANCIEROS</b>	<b>20,5</b>	<b>32,2</b>	<b>24,6</b>	<b>49,9</b>	<b>18,0</b>	<b>28,2</b>	<b>33,0</b>	<b>42,1</b>	<b>26,2</b>	<b>32,6</b>	<b>30,6</b>	<b>29,1</b>	<b>34,3</b>	<b>GASTOS NO FINANCIEROS</b>
<b>a. GASTOS CORRIENTES</b>	<b>19,0</b>	<b>23,8</b>	<b>21,7</b>	<b>40,9</b>	<b>16,0</b>	<b>22,9</b>	<b>24,3</b>	<b>25,0</b>	<b>20,8</b>	<b>23,2</b>	<b>22,5</b>	<b>21,0</b>	<b>27,3</b>	<b>a. GASTOS CORRIENTES</b>
1. Personal y obligaciones sociales	9,8	9,9	10,9	12,1	12,2	11,7	12,5	11,8	11,5	11,3	12,9	10,3	10,6	1. Personal y obligaciones sociales
2. Pensiones y otras prestaciones sociales	0,6	0,3	0,2	1,1	0,6	0,6	0,6	0,7	0,6	0,4	0,9	0,1	0,1	2. Pensiones y otras prestaciones sociales
3. Bienes y servicios	6,7	9,6	7,5	21,4	2,9	4,6	6,3	6,1	5,2	4,9	5,6	5,2	14,3	3. Bienes y servicios
4. Donaciones y transferencias	0,0	0,0	0,8	0,7	0,0	4,0	2,6	0,3	1,5	3,1	0,5	2,1	0,5	4. Donaciones y transferencias
5. Otros gastos	1,9	4,0	2,3	5,6	0,3	2,0	2,3	6,2	2,0	3,6	2,6	3,3	1,8	5. Otros gastos
<b>b. GASTOS DE CAPITAL</b>	<b>1,5</b>	<b>8,3</b>	<b>3,0</b>	<b>9,0</b>	<b>2,0</b>	<b>5,3</b>	<b>8,7</b>	<b>17,2</b>	<b>5,4</b>	<b>9,3</b>	<b>8,1</b>	<b>8,1</b>	<b>7,0</b>	<b>b. GASTOS DE CAPITAL</b>
1. Adquisición de activos no financieros	1,5	8,3	3,0	8,9	2,0	5,3	8,7	16,8	5,4	9,3	8,1	8,1	7,0	1. Adquisición de activos no financieros
2. Otros gastos de capital	0,0	0,0	0,0	0,1	0,0	0,0	0,0	0,4	0,0	0,0	0,0	0,0	0,0	2. Otros gastos de capital

FUENTE: Ministerio de Economía y Finanzas.

ELABORACIÓN: BCRP Sucursal Piura. Departamento de Estudios Económicos



**ANEXO 8**

**TUMBES: GASTOS NO FINANCIEROS DEL GOBIERNO REGIONAL**

(Millones de soles)

	2016				2017									
	SET	OCT	NOV	DIC	ENE	FEB	MAR	ABR	MAY	JUN	JUL	AGO	SET	
<b>GASTOS NO FINANCIEROS</b>	<b>27,9</b>	<b>31,4</b>	<b>31,1</b>	<b>55,5</b>	<b>28,4</b>	<b>27,0</b>	<b>29,7</b>	<b>29,4</b>	<b>36,2</b>	<b>41,9</b>	<b>32,8</b>	<b>32,7</b>	<b>37,4</b>	<b>GASTOS NO FINANCIEROS</b>
<b>a. GASTOS CORRIENTES</b>	<b>25,7</b>	<b>24,6</b>	<b>24,7</b>	<b>42,8</b>	<b>25,0</b>	<b>25,0</b>	<b>26,9</b>	<b>27,0</b>	<b>29,4</b>	<b>36,9</b>	<b>27,6</b>	<b>27,4</b>	<b>30,0</b>	<b>a. GASTOS CORRIENTES</b>
1. Personal y obligaciones sociales	16,8	16,2	16,5	22,7	18,7	16,7	16,3	17,2	16,5	16,6	18,9	18,3	18,3	1. Personal y obligaciones sociales
2. Pensiones y otras prestaciones sociales	1,6	1,5	1,8	3,7	2,8	1,9	1,8	1,9	2,8	1,7	2,1	1,8	1,7	2. Pensiones y otras prestaciones sociales
3. Bienes y servicios	7,3	6,9	6,4	16,0	3,1	6,0	8,0	6,3	8,3	15,7	6,5	7,3	10,0	3. Bienes y servicios
4. Donaciones y transferencias	0,0	0,0	0,0	0,0	0,0	0,0	0,0	0,0	0,0	0,0	0,0	0,0	0,0	4. Donaciones y transferencias
5. Otros gastos	0,0	0,0	0,1	0,4	0,5	0,4	0,7	1,6	1,8	2,9	0,0	0,0	0,0	5. Otros gastos
<b>b. GASTOS DE CAPITAL</b>	<b>2,3</b>	<b>6,8</b>	<b>6,4</b>	<b>12,7</b>	<b>3,4</b>	<b>2,0</b>	<b>2,8</b>	<b>2,4</b>	<b>6,8</b>	<b>5,0</b>	<b>5,2</b>	<b>5,3</b>	<b>7,4</b>	<b>b. GASTOS DE CAPITAL</b>
1. Adquisición de activos no financieros	2,3	6,8	6,4	12,7	3,4	2,0	2,8	2,4	6,8	5,0	5,2	5,3	7,4	1. Adquisición de activos no financieros
2. Otros gastos de capital	0,0	0,0	0,0	0,0	0,0	0,0	0,0	0,0	0,0	0,0	0,0	0,0	0,0	2. Otros gastos de capital

FUENTE: Ministerio de Economía y Finanzas.

ELABORACIÓN: BCRP Sucursal Piura. Departamento de Estudios Económicos



ANEXO 9

**TUMBES: GASTOS NO FINANCIEROS DE LOS GOBIERNOS LOCALES**  
(Millones de soles)

	2016				2017									
	SET	OCT	NOV	DIC	ENE	FEB	MAR	ABR	MAY	JUN	JUL	AGO	SET	
<b>GASTOS NO FINANCIEROS</b>	<b>13,2</b>	<b>14,1</b>	<b>17,3</b>	<b>37,0</b>	<b>5,9</b>	<b>13,7</b>	<b>15,0</b>	<b>12,7</b>	<b>15,5</b>	<b>15,3</b>	<b>14,5</b>	<b>11,5</b>	<b>11,0</b>	<b>GASTOS NO FINANCIEROS</b>
<b>a. GASTOS CORRIENTES</b>	<b>7,2</b>	<b>7,0</b>	<b>7,3</b>	<b>11,4</b>	<b>4,8</b>	<b>5,5</b>	<b>8,2</b>	<b>8,2</b>	<b>8,4</b>	<b>7,6</b>	<b>7,8</b>	<b>7,0</b>	<b>6,6</b>	<b>a. GASTOS CORRIENTES</b>
1. Personal y obligaciones sociales	2,1	2,3	2,6	2,8	3,1	2,0	2,9	3	3	2	3	2	2	1. Personal y obligaciones sociales
2. Pensiones y otras prestaciones sociales	0,7	0,7	0,6	0,6	0,1	0,2	0,2	0,3	0,3	0,4	0,3	0,3	0,4	2. Pensiones y otras prestaciones sociales
3. Bienes y servicios	4,1	3,7	3,9	8,0	1,4	3,1	4,7	5,1	4,9	4,6	4,2	4,0	3,8	3. Bienes y servicios
4. Donaciones y transferencias	0,1	0,1	0,1	0,1	0,0	0,1	0,1	0,1	0,1	0,1	0,1	0,1	0,1	4. Donaciones y transferencias
5. Otros gastos	0,1	0,2	0,1	0,0	0,2	0,1	0,2	0,2	0,0	0,3	0,2	0,3	0,1	5. Otros gastos
<b>b. GASTOS DE CAPITAL</b>	<b>6,0</b>	<b>7,1</b>	<b>10,0</b>	<b>25,5</b>	<b>1,2</b>	<b>8,2</b>	<b>6,9</b>	<b>4,4</b>	<b>7,2</b>	<b>7,7</b>	<b>6,6</b>	<b>4,5</b>	<b>4,4</b>	<b>b. GASTOS DE CAPITAL</b>
1. Adquisición de activos no financieros	6,0	7,1	10,0	25,5	1,2	8,2	6,9	4,4	7,2	7,7	6,6	4,5	4,4	1. Adquisición de activos no financieros
2. Otros gastos de capital	0,0	0,0	0,0	0,0	0,0	0,0	0,0	0,0	0,0	0,0	0,0	0,0	0,0	2. Otros gastos de capital

FUENTE: Ministerio de Economía y Finanzas.

ELABORACIÓN: BCRP Sucursal Piura. Departamento de Estudios Económicos

**ANEXO 10**

**TUMBES: CARTERA PESADA EN EL SISTEMA FINANCIERO 1/**  
(En porcentajes)

ENTIDADES FINANCIERAS	2016					2017								ENTIDADES FINANCIERAS
	AGO	SET	OCT	NOV	DIC	ENE	FEB	MAR	ABR	MAY	JUN	JUL	AGO	
<b>A. BANCO DE LA NACIÓN</b>	1,4	1,4	1,4	1,4	1,4	1,4	1,4	1,5	1,5	1,6	1,6	1,7	1,7	<b>A. BANCO DE LA NACIÓN</b>
<b>B. EMPRESAS BANCARIAS</b>	6,7	6,4	6,8	6,6	5,8	5,7	6,6	6,3	7,5	7,6	5,6	5,9	6,1	<b>B. EMPRESAS BANCARIAS</b>
Agrobanco	0,6	0,7	0,6	0,6	0,7	1,1	9,5	3,9	3,5	3,5	3,4	13,0	18,5	Agrobanco
<b>C. INSTITUCIONES DE MICROFINANZAS</b>														<b>C. INSTITUCIONES DE MICROFINANZAS</b>
Cajas municipales	9,6	9,5	9,3	9,3	9,0	9,1	9,8	8,9	8,7	8,6	9,2	9,0	8,8	Cajas municipales
Edpyme	6,0	6,0	8,0	8,0	8,8	8,8	8,7	10,5	11,2	10,9	7,5	5,6	10,3	Edpyme
Empresas financieras	7,2	7,1	7,4	6,8	5,7	6,1	5,7	6,6	6,4	6,0	5,4	5,7	6,1	Empresas financieras
<b>TOTAL</b>	<b>6,9</b>	<b>6,8</b>	<b>6,9</b>	<b>6,7</b>	<b>6,2</b>	<b>6,3</b>	<b>7,1</b>	<b>6,7</b>	<b>7,1</b>	<b>7,0</b>	<b>6,4</b>	<b>6,6</b>	<b>6,9</b>	<b>TOTAL</b>

1/ Cifras preliminares

FUENTE: Superintendencia de Banca, Seguros y AFP (SBS)

ELABORACIÓN: BCRP SUCURSAL PIURA. Departamento de Estudios Económicos