

BANCO CENTRAL DE RESERVA DEL PERÚ
SUCURSAL PIURA



TUMBES: Síntesis de Actividad Económica
Abril 2017¹

Departamento de Estudios Económicos

¹ En el presente informe participó Kiel Arroyo Labán.

ÍNDICE

| | <i>Página</i> |
|---|---------------|
| RESUMEN EJECUTIVO..... | 3 |
| I. ACTIVIDAD PRODUCTIVA..... | 4 |
| 1. Actividad primaria..... | 4 |
| 1.1 Sector agropecuario..... | 4 |
| 1.2 Sector pesca..... | 5 |
| 1.3 Sector hidrocarburos..... | 6 |
| 2. Otros indicadores sectoriales..... | 6 |
| 2.1 Sector manufactura..... | 6 |
| 2.2 Sector construcción..... | 7 |
| II. SECTOR EXTERNO..... | 7 |
| 1. Exportaciones..... | 7 |
| III. ASPECTOS LABORALES..... | 8 |
| 1. Empleo..... | 8 |
| IV. CRÉDITO Y DEPÓSITOS..... | 9 |
| 1. Crédito..... | 9 |
| 2. Depósitos..... | 11 |
| V. EJECUCIÓN DEL PRESUPUESTO DE GASTOS DEL GOBIERNO GENERAL..... | 12 |
| 1. Gasto corriente no financiero..... | 12 |
| 2. Gasto de capital..... | 12 |
| VI. ANEXOS..... | 14 |



RESUMEN EJECUTIVO

Principales hechos de importancia

- En abril, las **actividades primarias** mostraron un comportamiento negativo. Así, la actividad agropecuaria decreció en 19,9 por ciento, la actividad petrolera en 28,5 por ciento y la producción pesquera en 24,7 por ciento.
- En cuanto a los **otros indicadores de actividad económica** en la región, decrecieron los despachos de cemento (-15,6 por ciento) y producción industrial (-0,7 por ciento). En contraste, se expandieron, la inversión pública (88,9 por ciento), el crédito (9,9 por ciento) y las exportaciones aumentaron (7,3 por ciento).

Actividad primaria

- En abril, la **actividad agropecuaria** decreció en 19,9 por ciento respecto de análogo mes del año pasado, por la menor producción agrícola (-15,7 por ciento), principalmente en plátano (-29,2 por ciento), cacao (-12,3 por ciento), además el sector pecuario se contrajo (-32,7), principalmente en carne de vacuno (-28,6 por ciento), porcino (-29,9 por ciento) y ovino (-51,7 por ciento).
- En abril, la **actividad pesquera** se contrajo en 24,7 por ciento respecto a similar mes del año 2016, determinada por el menor desembarque para congelado (-27,2 por ciento). Durante del año, la caída del sector fue de -3,9 por ciento respecto de similar del año previo.

Otros indicadores de actividad económica

- En abril, la **manufactura primaria** decreció en 0,7 por ciento respecto de análogo mes del año pasado, principalmente por la caída en la producción de pescado congelado (-27,2 por ciento).
- En el mes bajo análisis, los **despachos de cemento** registraron una contracción de -15,6 por ciento en relación con abril del año pasado.
- Las **exportaciones** del mes registraron un crecimiento de 7,3 por ciento en relación a abril de 2016, básicamente por la mayor venta de productos no tradicionales, pues no hubo exportación tradicional.
- El **crédito** registró un aumento de 9,9 por ciento interanual, lo cual significó un crecimiento mayor al registrado en similar mes del año previo (3,7 por ciento).
- Por su parte, la **inversión pública** resultó mayor en 88,9 por ciento a la de abril del año previo principalmente por el comportamiento positivo registrado en el Gobierno Nacional (de S/ 3,3 a S/ 16,8 millones).

CUADRO N° 1
TUMBES
OTROS INDICADORES DE ACTIVIDAD ECONÓMICA
(Variación % respecto a similar mes del año anterior)

| | Oct.16 | Nov.16 | Dic.16 | Ene.17 | Feb.17 | Mar.17 | Abr.17 |
|--------------------------|---------|---------|---------|---------|---------|---------|---------|
| Producción industrial 1/ | ↓ -53,3 | ↓ -8,8 | ↓ -10,8 | ↓ -21,8 | ↑ 46,1 | ↑ 13,4 | ↓ -0,7 |
| Despachos de cemento 1/ | ↓ -15,5 | ↓ -1,5 | ↑ 20,0 | ↑ 0,7 | ↓ -17,7 | ↓ -15,3 | ↓ -15,6 |
| Exportaciones 2/ | ↓ -7,9 | ↑ 38,9 | ↑ 13,7 | ↓ -11,3 | ↓ -0,8 | ↑ 43,2 | ↑ 7,3 |
| Crédito 2/ | ↑ 5,9 | ↑ 6,3 | ↑ 7,2 | ↑ 7,3 | ↑ 8,4 | ↑ 8,8 | ↑ 9,9 |
| Inversión pública 1/ | ↓ -7,5 | ↓ -15,5 | ↓ -38,8 | ↑ 169,5 | ↑ 83,5 | ↓ -34,8 | ↑ 88,9 |

1/ En términos reales.

2/ En términos nominales.

Fuentes: PRODUCE, MINCETUR, Cementos Pacasmayo, SUNAT, SBS y MEF.



I. ACTIVIDAD PRODUCTIVA

1. Actividad primaria

1.1 Sector agropecuario

- En abril, la actividad agropecuaria decreció en 19,9 por ciento respecto al análogo mes del año pasado, por la menor producción agrícola (-15,7 por ciento), principalmente en plátano (-29,2 por ciento), cacao (-12,3 por ciento), además el sector pecuario se contrajo (-26,1), principalmente en carne de vacuno (-28,6 por ciento), porcino (-29,9 por ciento) y ovino (-51,7 por ciento).

CUADRO N° 2
TUMBES
SECTOR AGROPECUARIO 1/
(Toneladas)

| Subsectores | Estructura Porcentual 2013 2/ | Abril | | | Enero-Abril | | |
|--|-------------------------------------|-------|-------|--------------|-------------|--------|--------------|
| | | 2016 | 2017 | Var.% | 2016 | 2017 | Var.% |
| AGRÍCOLA | 69,57 | | | -15,7 | | | -3,3 |
| Orientada al mercado externo y agroindustria 2/ | 31,45 | | | -27,6 | | | -5,1 |
| Plátano | 28,90 | 9 065 | 6 414 | -29,2 | 37 348 | 35 238 | -5,6 |
| Maíz Amarillo Duro | 1,26 | 6 | 65 | 907,8 | 157 | 148 | -5,5 |
| Cacao | 1,20 | 53 | 47 | -12,3 | 254 | 219 | -13,9 |
| Mango | 0,09 | 0 | 0 | n.d. | 155 | 421 | 171,7 |
| Orientada al mercado interno 2/ | 38,12 | | | 12,5 | | | -1,0 |
| Arroz | 31,99 | 0 | 9 | n.d. | 12 066 | 10 864 | -10,0 |
| Limón | 4,75 | 3 477 | 3 897 | 12,1 | 14 429 | 15 537 | 7,7 |
| Maíz Choclo | 0,80 | 108 | 134 | 23,6 | 354 | 525 | 48,4 |
| Yuca | 0,45 | 0 | 0 | n.d. | 431 | 133 | -69,2 |
| Soya | 0,08 | 0 | 0 | n.d. | 2 | 2 | -22,4 |
| Frijol Caupi | 0,04 | 0 | 20 | n.d. | 2 | 25 | 1 199,0 |
| Melón | 0,02 | 0 | 0 | n.d. | 0 | 0 | n.d. |
| PECUARIO | 30,43 | | | -26,1 | | | -29,3 |
| Carne de Ave 3/ | 0,88 | 10 | 14 | 45,5 | 37 | 45 | 22,9 |
| Huevo | 0,17 | 9 | 13 | 49,0 | 31 | 54 | 74,6 |
| Carne de vacuno 3/ | 15,92 | 194 | 138 | -28,6 | 736 | 469 | -36,3 |
| Leche | 0,35 | 50 | 27 | -45,4 | 199 | 131 | -34,4 |
| Carne de Ovino 3/ | 2,58 | 16 | 8 | -51,7 | 64 | 27 | -58,1 |
| Carne de Porcino 3/ | 5,31 | 65 | 46 | -29,9 | 243 | 171 | -29,8 |
| Carne de Caprino 3/ | 5,23 | 44 | 39 | -11,6 | 170 | 175 | 3,2 |
| SECTOR AGROPECUARIO | 100,00 | | | -19,9 | | | -11,8 |

1/ Cifras preliminares

2/ A precios de 2007

3/ En puntos porcentuales

3/ Peso neto

Fuente: Ministerio de Agricultura y Riego

Elaboración: BCRP, Sucursal Piura. Departamento de Estudios Económicos

- En el transcurso de la campaña agrícola 2016-2017 (agosto-abril) se han instalado 16,0 miles de hectáreas de cultivos transitorios, lo que implicó una expansión del 4,0 por ciento respecto de la campaña pasada, atribuible a la mayor siembra de maíz amarillo duro (39,5 por ciento) y arroz (1,1 por ciento).



**CUADRO N° 3
TUMBES
SUPERFICIE SEMBRADA 1/
(Hectáreas)**

| CULTIVO | CAMPAÑA AGRÍCOLA 2/ | | Variación | |
|------------------------------|---------------------|---------------|-------------|--------------|
| | 2015 - 2016 | 2016 - 2017 | Absoluta | Porcentual |
| CULTIVOS TRANSITORIOS | 15 337 | 15 956 | 619 | 4,0 |
| Arroz | 14 009 | 14 169 | 160 | 1,1 |
| Frijol Caupí | 35 | 34 | -1 | -1,9 |
| Maíz Amarillo Duro | 982 | 1 370 | 388 | 39,5 |
| Maíz Choclo | 165 | 197 | 33 | 20,0 |
| Soya | 4 | 13 | 9 | 212,5 |
| Yuca | 86 | 88 | 2 | 2,3 |
| Otros | 57 | 85 | 28 | 49,4 |
| CULTIVOS PERMANENTES | 707 | 454 | -253 | -35,8 |
| Cacao | 4 | 36 | 32 | 798,8 |
| Limón | 176 | 188 | 11 | 6,4 |
| Mango | 0 | 0 | 0 | nd |
| Plátano | 527 | 230 | | |
| Total | 16 044 | 16 410 | 366 | 2,3 |

1/ Cifras preliminares

2/ De Agosto a Abril

FUENTE: MINAGRI

1.2 Sector pesca

- En abril de 2017, la actividad pesquera registró una caída de -24,7 por ciento respecto a similar mes del año 2016, determinada por el menor desembarque para congelado (-27,2 por ciento). Durante el año, la caída del sector fue de -3,9 por ciento respecto de similar del año previo.

**CUADRO N° 4
TUMBES
SECTOR PESCA 1/
(En toneladas)**

| DESTINO | ABRIL | | | ENERO - ABRIL | | |
|-------------------------------|-------|-------|--------------|---------------|-------|-------------|
| | 2016 | 2017 | Var % 1/ | 2016 | 2017 | Var % 1/ |
| Consumo Humano Directo | | | | | | |
| Congelado | 2 029 | 1 478 | -27,2 | 7 038 | 6 735 | -4,3 |
| Curado | 0 | 0 | n.d. | 0 | 0 | n.d. |
| Fresco | 1 076 | 880 | -18,2 | 3 627 | 3 520 | -2,9 |
| TOTAL | | | -24,7 | | | -3,9 |

1/ A precios de 2007. Cifras preliminares.

Fuente: Ministerio de la Producción; Gerencia Regional de la Producción - Tumbes

Elaboración: BCRP Sucursal Piura. Departamento de Estudios Económicos

1.3 Sector hidrocarburos

- En abril, la producción de petróleo crudo disminuyó en 28,5 por ciento respecto a la de similar mes del año anterior. Asimismo, durante el periodo el sector decreció en 28,0 puntos porcentuales con relación a similar período del año pasado.

CUADRO N° 5
TUMBES: SECTOR HIDROCARBUROS 1/
(En barriles)

| | ABRIL | | | ENERO-ABRIL | | |
|----------------------------------|----------------|---------------|--------------|----------------|----------------|--------------|
| | 2016 | 2017 | Var. % | 2016 | 2017 | Var. % |
| PETROLEO CRUDO (barriles) | | | | | | |
| BPZ | 100 602 | 71 969 | -28,5 | 383 480 | 275 981 | -28,0 |
| TOTAL 1/ | 100 602 | 71 969 | -28,5 | 383 480 | 275 981 | -28,0 |

1/ Variación porcentual en terminos reales a precios de 2007

FUENTE: PERUPETRO

ELABORACIÓN: BCRP Sucursal Piura. Departamento de Estudios Económicos

2. Otros indicadores sectoriales

2.1 Sector manufactura

- En abril, la manufactura primaria decreció en 0,7 por ciento respecto de análogo mes del año pasado. Este comportamiento se explica por la caída en la producción de pescado congelado (-27,2 por ciento), ello fue contrarrestado en parte por la mayor producción de cola de langostino (34,3 por ciento) y el langostino entero (51,6 por ciento). En lo que va del año, el sector avanzó en 7,1 puntos porcentuales respecto de similar período del año anterior.

CUADRO N° 6
TUMBES: SECTOR MANUFACTURA 1/
(Variación % real respecto a similar periodo del año anterior)

| Ramas de actividad | Estructura porcentual 2012 ^{2/} | Variación Anual (%) | |
|---------------------------------|--|---------------------|-------------|
| | | Abril | Enero-Abril |
| MANUFACTURA PRIMARIA | 100,0 | -0,7 | 7,1 |
| Derivados pesqueros y acuícolas | 100,0 | -0,7 | 7,1 |
| SECTOR MANUFACTURA | 100,0 | -0,7 | 7,1 |

^{1/} Cifras preliminares.

^{2/} A precios de 2007.

Fuente: PRODUCE, INEI

2.2 Sector construcción

- En el mes bajo análisis, los despachos de cemento registraron una variación de -15,6 por ciento en relación con abril de 2016. Durante el año del año, la variación en el sector fue de -11,5 por ciento respecto de similar período del año previo.

GRÁFICO N° 1
TUMBES: VARIACION DE LOS DESPACHOS DE CEMENTO
(Variación % real respecto a similar mes del año anterior)

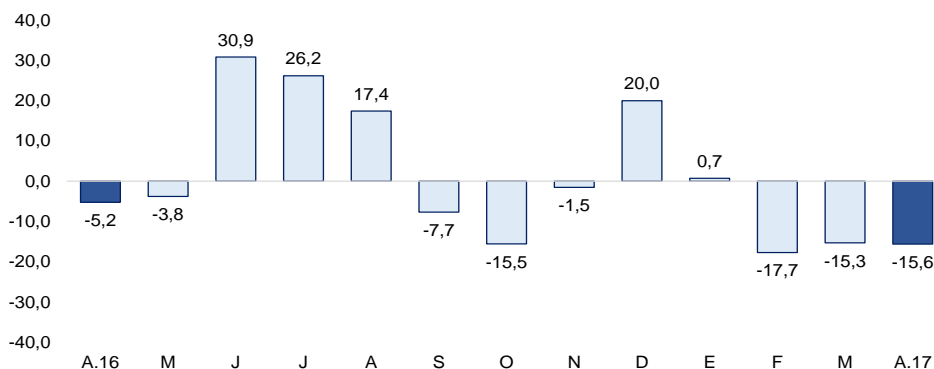

Fuente: BCRP Sucursal Piura en base a información de Cementos Pacasmayo S.A.A.

II. SECTOR EXTERNO

1. Exportaciones

- En abril de 2017, las exportaciones de Tumbes totalizaron US\$ 10,6 millones, registrando un crecimiento de 7,3 por ciento en relación a abril de 2016, básicamente por la mayor venta de productos no tradicionales, pues no hubo exportación tradicional. Aumentaron las ventas de langostinos congelados (67,3 por ciento) y bananas (2,3 por ciento), contrarrestando la caída en colas de langostinos congeladas (-4,6 por ciento) y pescado congelado (-96,8 por ciento).
- Durante año, la variación fue de 9,8 por ciento respecto de similar período del año previo. Los principales destinos de las exportaciones fueron: Estados Unidos (48,6 por ciento), España (22,4 por ciento), Francia (10,4 por ciento) y Japón (6,9 por ciento), entre otros.

CUADRO N° 7
TUMBES
EXPORTACIONES POR GRUPO DE PRODUCTOS 1/
(Valor FOB en millones de US\$)

| | Estructura % | | ABRIL | | ENERO - ABRIL | | |
|-----------------------------------|--------------|------------|-------------|-------------|---------------|-------------|-------------|
| | 2013 | 2016 | 2017 | Var % | 2016 | 2017 | Var % |
| PRODUCTOS TRADICIONALES | 3,3% | 0,0 | 0,0 | n.d. | 0,0 | 0,0 | n.d. |
| Agropecuario | 3,3% | 0,0 | 0,0 | n.d. | 0,0 | 0,0 | n.d. |
| PRODUCTOS NO TRADICIONALES | 96,7% | 9,9 | 10,6 | 7,3 | 41,0 | 45,0 | 9,8 |
| Agropecuario | 5,5% | 0,2 | 0,1 | -45,0 | 1,4 | 0,6 | -56,9 |
| Pesquero | 90,4% | 9,7 | 10,5 | 8,3 | 39,4 | 44,3 | 12,4 |
| Otros | 0,9% | 0,0 | 0,0 | 262,7 | 0,2 | 0,1 | -41,1 |
| TOTAL EXPORTACIONES | 100,0% | 9,9 | 10,6 | 7,3 | 41,0 | 45,0 | 9,8 |

1/ Cifras preliminares

2/ En base a la estructura de similar período de 2013

FUENTE : SUNAT.

ELABORACIÓN: BCRP Sucursal Piura. Departamento de Estudios Económicos

III. ASPECTOS LABORALES

1. Empleo

- En abril, el empleo en la ciudad de Tumbes, en empresas privadas formales de 10 a más trabajadores, presentó una caída del 2,1 por ciento con relación a análogo mes del año anterior. Este comportamiento se debió principalmente a la menor contratación de trabajadores en el sector servicios (-4,6 por ciento).

CUADRO N° 8
CIUDAD DE TUMBES: ÍNDICE MENSUAL DE EMPLEO EN EMPRESAS PRIVADAS FORMALES DE 10 Y MÁS TRABAJADORES POR RAMA DE ACTIVIDAD ECONÓMICA 1/

| Sectores | Abril | | | Enero-Abril | |
|--|--------------|--------------|-------------|-------------|-------------|
| | 2016 | 2017 | Var.% | 2017 | Var.% |
| Extractiva 2/ | 113,6 | 112,7 | -0,8 | 112,4 | -3,1 |
| Industria manufacturera | - | - | - | - | - |
| Comercio | 104,0 | 104,6 | 0,5 | 105,4 | 0,6 |
| Transporte, almacenes y comunicaciones | 108,1 | 108,7 | 0,6 | 108,1 | -2,3 |
| Servicios 3/ | 97,5 | 92,9 | -4,6 | 81,1 | -3,4 |
| Total | 104,8 | 102,6 | -2,1 | 97,0 | -2,3 |

Nota: La información corresponde al primer día de cada mes.

1/ Cifras preliminares.

2/ Conformada por las subramas agricultura, pesca y minería.

3/ Comprende las subramas servicios a empresas, restaurantes y hoteles, instituciones financieras, etc.

Fuente: MTPE - Encuesta Nacional de Variación del Empleo (ENVME)

Elaboración: BCRP, Sucursal Piura. Departamento de Estudios Económicos.

GRÁFICO N° 5
CIUDAD DE TUMBES: EMPLEO FORMAL URBANO EN EMPRESAS DE 10 Y MÁS TRABAJADORES
(Variación % respecto a similar mes del año anterior)



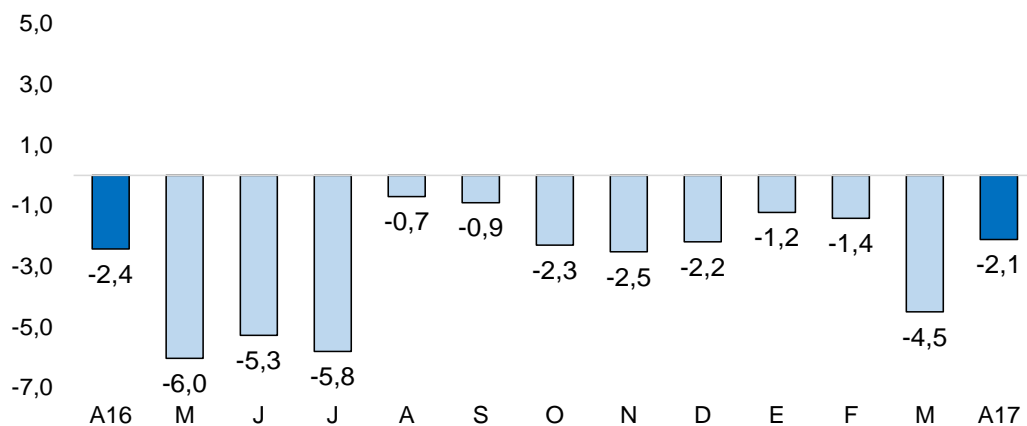

Fuente: Ministerio de Trabajo y Promoción del Empleo

IV. CRÉDITO Y DEPÓSITOS

1. Crédito

- En abril, el crédito registró un aumento de 9,9 por ciento interanual, lo cual significó un crecimiento mayor al registrado en similar mes del año previo (3,7 por ciento).
- Según tipo de moneda, el crédito en moneda nacional creció en 11,8 por ciento interanual y las colocaciones en moneda extranjera disminuyeron en 9,8 por ciento. El 92,7 por ciento del crédito fue otorgado en moneda nacional.

CUADRO N° 9

TUMBES: CRÉDITO 1/
(SalDOS en millones de soles)

| | SalDOS en millones de soles con TCF 1/ | | Tasa de crecimiento (%) | |
|----------------------------|--|------------|-------------------------|------------|
| | Mar-17 | Abr-17 | Mes | 12 Meses |
| POR TIPO DE CRÉDITO | | | | |
| Empresas | 439 | 445 | 1,4 | 8,2 |
| Personas | 340 | 343 | 1,1 | 12,1 |
| Consumo | 305 | 309 | 1,2 | 12,5 |
| Hipotecario | 35 | 35 | 0,3 | 8,8 |
| TOTAL | 778 | 788 | 1,3 | 9,9 |
| POR TIPO DE MONEDA | | | | |
| MN | 722 | 731 | 1,3 | 11,8 |
| ME (Mill. US\$) | 17 | 17 | 1,5 | -9,8 |

1/ TCF = Tipo de Cambio Fijo (S/ 3,41 por US\$)

Fuente: SBS y AFP.

Elaboración: BCRP, Sucursal Piura. Departamento de Estudios Económicos.



GRÁFICO Nº 4
TUMBES: VARIACION DEL CREDITO 1/
 (Variación % respecto a similar mes del año anterior)

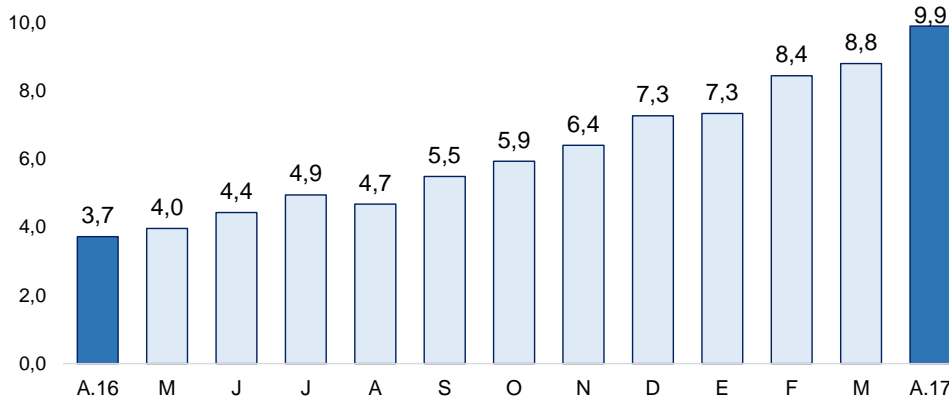

1/ Comprende banca múltiple, Nación, Agrobanco, cajas municipales, cajas rurales, edpymes y financieras.

- En cuanto al tipo de crédito, el financiamiento a personas creció 12,1 por ciento, impulsado por la expansión del crédito de consumo e hipotecario (12,5 y 8,8 por ciento, respectivamente). Por otra parte, el crédito empresarial aumentó en 8,2 por ciento interanual.

GRÁFICO Nº 5
TUMBES: VARIACION POR TIPO DE CRÉDITO
 (Variación % respecto a similar mes del año anterior)

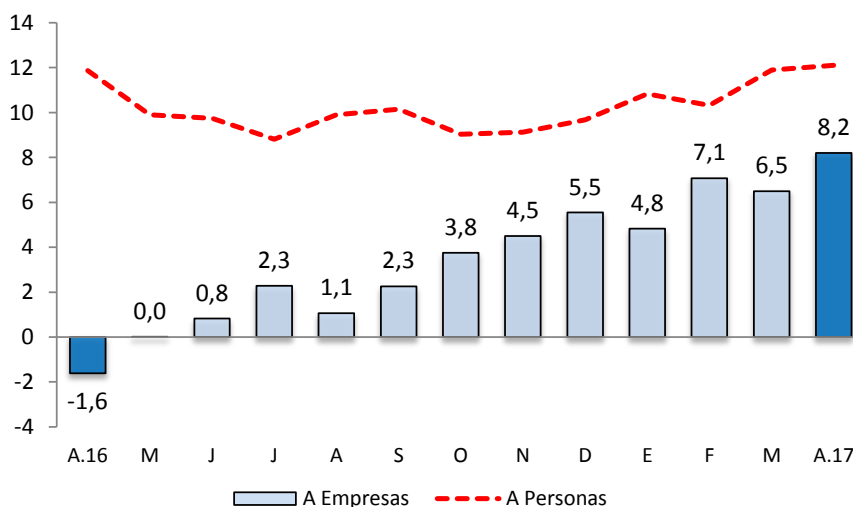

Fuente: SBS y AFP.

- La tasa de morosidad de marzo fue de 6,7 por ciento, es decir, 0,2 puntos porcentuales menos respecto al mismo mes de 2016; asimismo, por encima del promedio nacional de 3,3 por ciento. La morosidad de las cajas municipales fue de 8,9 por ciento; de la banca múltiple, de 6,3 por ciento; empresas financieras, 6,6 por ciento; Edpymes, 10,5 por ciento; Banco de la Nación, 1,5 por ciento y Agrobanco, 3,9 por ciento.

GRÁFICO Nº 6
TUMBES: TASA DE MOROSIDAD
 (Porcentaje)

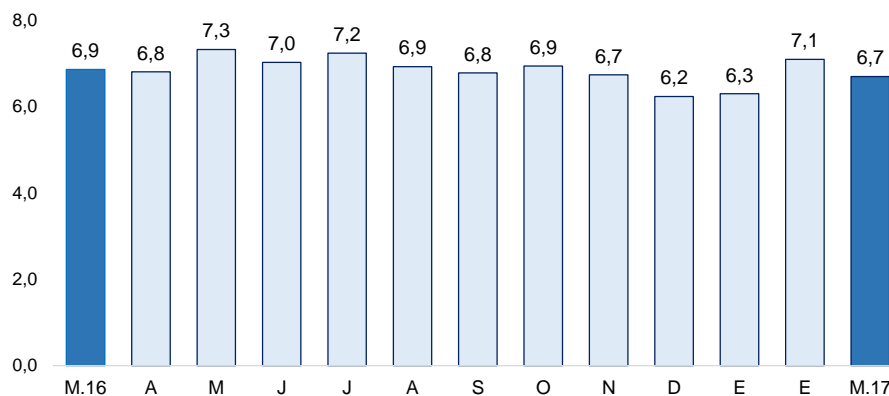

Elaboración: BCRP - Sucursal Piura. Departamento de Estudios Económicos

2. Depósitos

- En abril, los depósitos en las instituciones financieras crecieron en 7,8 por ciento, frente a la caída de 0,3 por ciento en análogo mes del año previo.
- Por tipo de moneda, los depósitos en moneda nacional crecieron 9,7 por ciento interanual y las colocaciones en moneda extranjera en 2,0 por ciento. La tasa de dolarización de los depósitos fue de 21,6 por ciento.
- Según tipo de depósito, los ahorros corrientes, que representan el 53,4 por ciento del total, mostraron un crecimiento interanual de 13,4 por ciento y los depósitos a plazos, del 19,7 por ciento. En cambio, los depósitos a la vista registraron una caída del 20,2 por ciento.

CUADRO Nº 10
TUMBES: DEPÓSITOS 1/
(Saldos en millones de soles)

| | Saldos en millones de soles con TCF 1/ | | Tasa de crecimiento (%) | |
|-----------------------------|--|------------|-------------------------|------------|
| | Mar-17 | Abril-17 | Mes | 12 Meses |
| POR TIPO DE DEPÓSITO | | | | |
| Vista | 57 | 50 | -12,3 | -20,2 |
| Ahorro | 166 | 166 | 0,2 | 13,4 |
| Plazo | 93 | 95 | 1,7 | 19,7 |
| TOTAL | 316 | 311 | -1,6 | 7,8 |
| POR TIPO DE MONEDA | | | | |
| MN | 245 | 239 | -2,4 | 9,7 |
| ME (Mill. US\$) | 21 | 22 | 1,1 | 2,0 |

1/ TCF = Tipo de Cambio Fijo (S/ 3,41 por US\$)

Fuente: SBS y AFP.

Elaboración: BCRP, Sucursal Piura. Departamento de Estudios Económicos.

GRÁFICO Nº 7
TUMBES: VARIACIÓN DE LOS DEPÓSITOS 1/
(Variación % respecto a similar mes del año anterior)

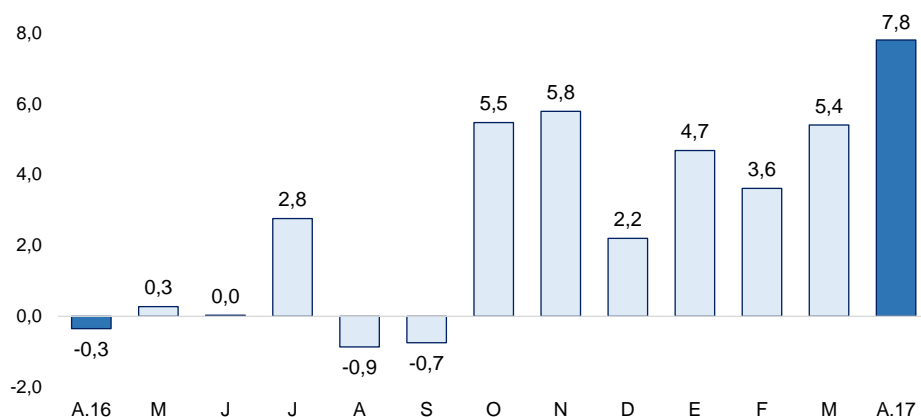

1/ Comprende banca múltiple, Banco de la Nación, Agrobanco, cajas municipales, cajas rurales y financieras.

V. EJECUCIÓN DEL PRESUPUESTO DE GASTOS DEL GOBIERNO GENERAL

1. Gasto corriente no financiero

- En abril, el gasto público corriente no financiero bordeó los S/ 60,2 millones, mostrando un aumento interanual real de 98,1 por ciento, que se explica especialmente por el mayor gasto en el Gobierno Regional (554,7 por ciento) especialmente en otros gastos, personal y obligaciones sociales y otras prestaciones sociales y Gobiernos Nacional (35,9 por ciento) en adquisición de activos no financieros y otros gastos.

CUADRO Nº 10
TUMBES: GASTO PÚBLICO 1/ 2
(Millones de soles)

| | ABRIL | | | ENERO - ABRIL | | |
|-------------------|-----------|-----------|-------------|---------------|------------|------------|
| | 2016 | 2017 | Var.% real | 2016 | 2017 | Var.% real |
| Gobierno Nacional | 18 | 25 | 35,9 | 75 | 88 | 13,8 |
| Gobierno Regional | 4 | 27 | 554,7 | 102 | 104 | -1,6 |
| Gobiernos Locales | 8 | 8 | 4,3 | 34 | 27 | -24,2 |
| TOTAL | 29 | 60 | 98,1 | 211 | 219 | 0,3 |

1/ Información actualizada al 31 de abril 2017

2/ Comprende el gasto en remuneraciones, pensiones, bienes y servicios.

Fuente: MEF.

Elaboración: BCRP - Sucursal Piura. Departamento de Estudios Económicos.

2. Gasto de capital

- En el mes bajo análisis, la inversión pública totalizó S/ 23,7 millones y resultó mayor en 88,9 por ciento respecto al similar mes del año pasado debido al aumento registrado en el Gobierno Nacional (276,8 por ciento) de 3,3 a 16,8 millones de soles.

CUADRO Nº 11
TUMBES: INVERSIÓN PÚBLICA 1/ 2
(Millones de soles)

| | ABRIL | | | ENERO - ABRIL | | |
|--------------------------|-----------|-----------|-------------|---------------|-----------|-------------|
| | 2016 | 2017 | Var.% real | 2016 | 2017 | Var.% real |
| Gobierno Nacional | 4 | 17 | 276,8 | 14 | 33 | 131,2 |
| Gobierno Regional | 3 | 2 | -16,0 | 16 | 11 | -34,4 |
| Gobiernos Locales | 5 | 4 | -14,0 | 20 | 21 | -1,9 |
| Inversión Pública | 12 | 24 | 88,9 | 50 | 64 | 24,5 |

1/ Información actualizada al 31 de abril 2017

2/ Comprende el gasto en remuneraciones, pensiones, bienes y servicios.

Fuente: MEF.

Elaboración: BCRP - Sucursal Piura. Departamento de Estudios Económicos.

GRÁFICO Nº 12
TUMBES: VARIACION DE LA INVERSIÓN PÚBLICA
 (Variación % real)

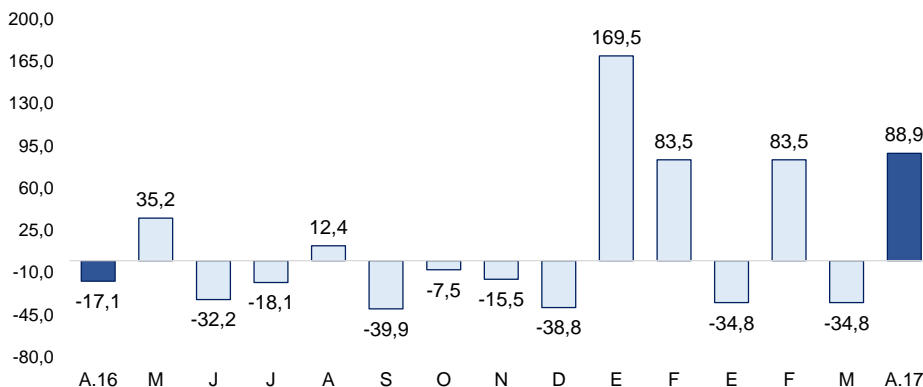

- En cuanto al avance de la inversión pública, al término del mes, representa el 15,9 por ciento del Presupuesto Institucional Modificado (PIM), ascendente a S/ 404,5 millones. El Gobierno Nacional muestra una ejecución del 20,6 por ciento, el Gobierno Regional del 11,6 por ciento y los Gobiernos Locales del 13,5 por ciento.
- De otro lado, la mayor inversión del Gobierno Nacional (De S/ 4,3 a S/ 16,8 millones) se origina principalmente por la mayor inversión en infraestructura vial (De S/ 4,1 a S/ 15,0 millones), en instalaciones educativas (De S/ 0,9 a S/ 5,7 millones), otros edificios o unidades no residenciales (De cero a S/ 0,6 millones), en obras de agua y saneamiento (De cero a S/ 0,05 millones) y otras estructuras diversas (De S/ 0,1 a S/ 0,5 millones). En lo que va del año con respecto al año anterior ha crecido en 140,6 por ciento.
- Asimismo la inversión en el gobierno regional disminuyó (S/ 2,8 a S/ 2,4 millones) principalmente por la menor inversión en instalaciones educativas (S/ 1,3 a S/ 0,6 millones), otras estructuras diversas (S/ 0,1 a S/ cero millones), en adquisición de vehículos, maquinarias y otros (S/ 0,4 a S/ 0,2) millones). En lo que va del año con respecto al año anterior ha disminuido en 32,3 por ciento.
- El gasto de capital de Gobierno local disminuyó (S/ 5,0 a S/ 4,4 millones) principalmente por la menor inversión en infraestructura vial (De S/ 2,0 a S/ 1,1 millones), en otras estructuras diversas (De 4,0 a 0,1 millones), en obras de agua y saneamiento (De S/ 4,0 a S/ 0,1 millones) y en infraestructura agrícola (De S/ 0,1 a S/ cero millones). En lo que va del año con respecto al año anterior ha disminuido en 1,5 por ciento.



VI. ANEXOS



ANEXO 1



TUMBES: PRODUCCIÓN AGROPECUARIA 1/
(TM)

| | 2016 | | | | | | | | | 2017 | | | | |
|--------------------------------|-------|-------|--------|--------|-------|-------|-------|--------|--------|--------|--------|-------|-------|--------------------------------|
| | ABR | MAY | JUN | JUL | AGO | SET | OCT | NOV | DIC | ENE | FEB | MAR | ABR | |
| AGRÍCOLA | | | | | | | | | | | | | | AGRÍCOLA |
| Arroz | 0 | 240 | 39 925 | 22 149 | 0 | 0 | 0 | 4 947 | 45 631 | 10 855 | 0 | 0 | 9 | Arroz |
| Cacao | 53 | 59 | 52 | 60 | 54 | 52 | 48 | 59 | 55 | 66 | 58 | 49 | 47 | Cacao |
| Frijol caupi | 0 | 51 | 0 | 62 | 2 | 0 | 0 | 0 | 0 | 5 | 0 | 0 | 20 | Frijol caupi |
| Limón | 3 477 | 2 976 | 1 458 | 831 | 732 | 1 280 | 1 864 | 2 569 | 3 694 | 4 155 | 3 807 | 3 678 | 3 897 | Limón |
| Maíz amarillo | 6 | 79 | 2 070 | 628 | 11 | 43 | 14 | 127 | 57 | 80 | 4 | 0 | 65 | Maíz amarillo |
| Maíz choclo | 108 | 84 | 166 | 114 | 134 | 182 | 125 | 225 | 180 | 181 | 85 | 125 | 134 | Maíz choclo |
| Mango | 0 | 0 | 0 | 0 | 0 | 0 | 0 | 114 | 175 | 421 | 0 | 0 | 0 | Mango |
| Melón | 0 | 111 | 0 | 0 | 0 | 0 | 0 | 0 | 0 | 0 | 0 | 0 | 0 | Melón |
| Plátano | 9 065 | 9 090 | 9 147 | 9 529 | 9 545 | 9 718 | 9 727 | 10 131 | 10 622 | 10 951 | 10 292 | 7 582 | 6 414 | Plátano |
| Soya | 0 | 0 | 0 | 4 | 0 | 3 | 2 | 0 | 19 | 2 | 0 | 0 | 0 | Soya |
| Tabaco | 0 | 0 | 0 | 0 | 0 | 0 | 0 | 0 | 0 | 0 | 0 | 0 | 0 | Tabaco |
| Yuca | 0 | 236 | 76 | 36 | 93 | 274 | 208 | 254 | 158 | 91 | 91 | 0 | 0 | Yuca |
| PECUARIO | | | | | | | | | | | | | | PECUARIO |
| Carne de ave ^{2/} | 10 | 9 | 10 | 17 | 40 | 74 | 85 | 50 | 21 | 8 | 10 | 10 | 14 | Carne de ave ^{2/} |
| Carne de caprino ^{2/} | 44 | 43 | 47 | 45 | 45 | 43 | 41 | 42 | 51 | 46 | 52 | 39 | 39 | Carne de caprino ^{2/} |
| Carne de ovino ^{2/} | 16 | 16 | 15 | 17 | 15 | 16 | 16 | 16 | 17 | 15 | 14 | 5 | 8 | Carne de ovino ^{2/} |
| Carne de porcino ^{2/} | 65 | 71 | 83 | 76 | 85 | 86 | 94 | 89 | 89 | 42 | 45 | 38 | 46 | Carne de porcino ^{2/} |
| Carne de vacuno ^{2/} | 194 | 177 | 177 | 175 | 187 | 166 | 159 | 164 | 156 | 162 | 148 | 98 | 138 | Carne de vacuno ^{2/} |
| Huevos | 9 | 10 | 14 | 11 | 11 | 11 | 11 | 12 | 10 | 8 | 9 | 15 | 13 | Huevos |
| Leche | 50 | 49 | 48 | 49 | 46 | 43 | 44 | 42 | 43 | 45 | 41 | 33 | 27 | Leche |

1/ Cifras preliminares

2/ Peso neto

FUENTE: MINAGRI

ELABORACIÓN: BCRP SUCURSAL PIURA. Departamento de Estudios Económicos



ANEXO 2

TUMBES: PRODUCCIÓN PESQUERA 1/
T.M.B

| | 2016 | | | | | | | | | 2017 | | | | |
|---------------|--------------|--------------|--------------|--------------|--------------|--------------|--------------|--------------|--------------|--------------|--------------|--------------|--------------|---------------|
| | ABR | MAY | JUN | JUL | AGO | SET | OCT | NOV | DIC | ENE | FEB | MAR | ABR | |
| CHD 2/ | 3 106 | 2 265 | 2 706 | 2 504 | 5 956 | 2 906 | 1 771 | 2 212 | 2 435 | 2 438 | 1 463 | 2 352 | 2 352 | CHD 1/ |
| 1. Fresco | 1 076 | 1 231 | 1 600 | 1 327 | 1 142 | 1 294 | 1 300 | 960 | 918 | 583 | 350 | 350 | 880 | 1. Fresco |
| 2. Congelado | 2 029 | 1 034 | 1 106 | 1 177 | 4 813 | 1 612 | 471 | 1 252 | 1 517 | 1 855 | 1 113 | 2 002 | 1 478 | 2. Congelado |
| 4. Curado | 0 | 0 | 0 | 0 | 0 | 0 | 0 | 0 | 0 | 0 | 0 | 0 | 0 | 4. Curado |
| TOTAL | 3 106 | 2 265 | 2 706 | 2 504 | 5 956 | 2 906 | 1 771 | 2 212 | 2 435 | 2 438 | 1 463 | 2 352 | 2 352 | TOTAL |

1/ Cifras preliminares

2/ Consumo Humano Directo

FUENTE: Ministerio de la Producción

ELABORACIÓN: BCRP SUCURSAL PIURA. Departamento de Estudios Económicos



ANEXO 3

TUMBES: EXPORTACIONES FOB POR GRUPOS DE PRODUCTO 1/
(MILLONES US\$)

| TIPO | 2016 | | | | | | | | | 2017 | | | | TIPO | |
|---------------------------------------|------------|-------------|------------|------------|------------|-------------|------------|-------------|-------------|------------|-------------|-------------|-------------|---------------------------------------|-----------------------------------|
| | ABR | MAY | JUN | JUL | AGO | SET | OCT | NOV | DIC | ENE | FEB | MAR | ABR | | |
| I. Productos Tradicionales | 0,0 | 0,0 | 0,0 | 0,0 | 0,2 | 0,0 | 0,0 | 0,0 | 0,0 | 0,0 | 0,0 | 0,0 | 0,0 | 0,0 | I. Productos Tradicionales |
| Agropecuario | 0,0 | 0,0 | 0,0 | 0,0 | 0,2 | 0,0 | 0,0 | 0,0 | 0,0 | 0,0 | 0,0 | 0,0 | 0,0 | 0,0 | Agropecuario |
| Pesquero | 0,0 | 0,0 | 0,0 | 0,0 | 0,0 | 0,0 | 0,0 | 0,0 | 0,0 | 0,0 | 0,0 | 0,0 | 0,0 | 0,0 | Pesquero |
| II. Productos No Tradicionales | 9,7 | 10,3 | 7,1 | 7,2 | 8,3 | 11,8 | 9,7 | 10,9 | 11,5 | 9,0 | 10,6 | 14,7 | 10,6 | II. Productos No Tradicionales | |
| Agropecuario | 0,2 | 0,1 | 0,1 | 0,2 | 0,1 | 0,2 | 0,2 | 0,2 | 0,3 | 0,2 | 0,1 | 0,2 | 0,1 | Agropecuario | |
| Maderas y Papeles | 0,0 | 0,0 | 0,0 | 0,0 | 0,0 | 0,0 | 0,0 | 0,0 | 0,0 | 0,0 | 0,0 | 0,0 | 0,0 | Maderas y Papeles | |
| Metal-Mecánico | 0,0 | 0,0 | 0,0 | 0,0 | 0,1 | 0,0 | 0,0 | 0,0 | 0,1 | 0,0 | 0,0 | 0,0 | 0,0 | Metal-Mecánico | |
| Minería No Metálica | 0,0 | 0,0 | 0,0 | 0,0 | 0,0 | 0,0 | 0,0 | 0,0 | 0,0 | 0,0 | 0,0 | 0,0 | 0,0 | Minería No Metálica | |
| Pesquero | 9,5 | 10,1 | 7,1 | 7,0 | 8,2 | 11,6 | 9,5 | 10,7 | 11,1 | 8,8 | 10,4 | 14,5 | 10,5 | Pesquero | |
| Químico | 0,0 | 0,0 | 0,0 | 0,0 | 0,0 | 0,0 | 0,0 | 0,0 | 0,0 | 0,0 | 0,0 | 0,0 | 0,0 | Químico | |
| Resto de No Tradicionales | 0,0 | 0,1 | 0,0 | 0,0 | 0,0 | 0,0 | 0,0 | 0,0 | 0,0 | 0,0 | 0,0 | 0,0 | 0,0 | Resto de No Tradicionales | |
| Sidero-Metalúrgico y Joyería | 0,0 | 0,0 | 0,0 | 0,0 | 0,0 | 0,0 | 0,0 | 0,0 | 0,0 | 0,0 | 0,0 | 0,0 | 0,0 | Sidero-Metalúrgico y Joyería | |
| Textil | 0,0 | 0,0 | 0,0 | 0,0 | 0,0 | 0,0 | 0,0 | 0,0 | 0,0 | 0,0 | 0,0 | 0,0 | 0,0 | Textil | |
| TOTAL EXPORTACIONES | 9,7 | 10,3 | 7,1 | 7,2 | 8,5 | 11,8 | 9,7 | 10,9 | 11,5 | 9,0 | 10,6 | 14,7 | 10,6 | TOTAL EXPORTACIONES | |

1/ Cifras preliminares

FUENTE: SUNAT

ELABORACIÓN: BCRP SUCURSAL PIURA. Departamento de Estudios Económicos



ANEXO 4

TUMBES: EXPORTACIONES DE PRODUCTOS NO TRADICIONALES 1/
(Millones de US\$)

| TIPO | 2016 | | | | | | | | | 2017 | | | | TIPO |
|---|------------|-------------|------------|------------|------------|-------------|------------|-------------|-------------|------------|-------------|-------------|-------------|---|
| | ABR | MAY | JUN | JUL | AGO | SET | OCT | NOV | DIC | ENE | FEB | MAR | ABR | |
| Arroz | 0,0 | 0,0 | 0,0 | 0,0 | 0,0 | 0,0 | 0,0 | 0,0 | 0,0 | 0,0 | 0,0 | 0,0 | 0,0 | Arroz |
| Bananas tipo "cavendish valery" | 0,1 | 0,1 | 0,1 | 0,1 | 0,1 | 0,2 | 0,2 | 0,2 | 0,3 | 0,2 | 0,1 | 0,2 | 0,1 | Bananas tipo "cavendish valery" |
| Legumbres (frijoles, cebollas, ajos, aceitunas) | 0,1 | 0,0 | 0,0 | 0,1 | 0,0 | 0,0 | 0,0 | 0,0 | 0,1 | 0,0 | 0,0 | 0,0 | 0,0 | Legumbres (frijoles, cebollas, ajos, aceitunas) |
| Otros prod.agropec. no tradicionales | 0,0 | 0,0 | 0,0 | 0,0 | 0,0 | 0,0 | 0,0 | 0,0 | 0,0 | 0,0 | 0,0 | 0,0 | 0,0 | Otros prod.agropec. no tradicionales |
| AGROPECUARIOS | 0,2 | 0,1 | 0,1 | 0,2 | 0,1 | 0,2 | 0,2 | 0,2 | 0,3 | 0,2 | 0,1 | 0,2 | 0,1 | AGROPECUARIOS |
| Colas de langostinos congeladas | 7,4 | 7,9 | 5,5 | 4,4 | 4,8 | 7,9 | 7,3 | 7,7 | 7,2 | 6,9 | 7,0 | 10,5 | 7,2 | Colas de langostinos congeladas |
| Conchas de abanico | 0,0 | 0,2 | 0,0 | 0,0 | 0,4 | 0,4 | 0,0 | 0,4 | 1,1 | 0,0 | 0,0 | 0,0 | 0,2 | Conchas de abanico |
| Langostinos | 1,8 | 1,7 | 0,7 | 2,3 | 2,8 | 3,3 | 2,1 | 2,5 | 2,7 | 1,7 | 2,6 | 3,8 | 3,0 | Langostinos |
| Pota | 0,0 | 0,0 | 0,5 | 0,2 | 0,0 | 0,0 | 0,1 | 0,0 | 0,0 | 0,0 | 0,0 | 0,0 | 0,0 | Pota |
| Pescado congelado | 0,2 | 0,2 | 0,0 | 0,0 | 0,1 | 0,0 | 0,0 | 0,0 | 0,0 | 0,3 | 0,2 | 0,2 | 0,0 | Pescado congelado |
| Otros prod.pesqueros no tradicionales | 0,0 | 0,1 | 0,3 | 0,0 | 0,0 | 0,0 | 0,0 | 0,0 | 0,0 | 0,0 | 0,0 | 0,0 | 0,0 | Otros prod.pesqueros no tradicionales |
| PESQUEROS | 9,5 | 10,1 | 7,1 | 7,0 | 8,2 | 11,6 | 9,5 | 10,7 | 11,1 | 8,8 | 10,4 | 14,5 | 10,5 | PESQUEROS |
| OTROS NO TRADICIONALES | 0,0 | 0,1 | 0,0 | 0,0 | 0,1 | 0,0 | 0,0 | 0,0 | 0,1 | 0,0 | 0,0 | 0,0 | 0,0 | OTROS NO TRADICIONALES |
| TOTAL DE EXPORTACIONES NO TRADICIONALES | 9,7 | 10,3 | 7,1 | 7,2 | 8,3 | 11,8 | 9,7 | 10,9 | 11,5 | 9,0 | 10,6 | 14,6 | 10,6 | TOTAL DE EXPORTACIONES NO TRADICIONALES |

1/ Cifras preliminares

FUENTE: SUNAT

ELABORACIÓN: BCRP SUCURSAL PIURA. Departamento de Estudios Económicos



ANEXO 5

**TUMBES: IMPORTACIONES POR USO O DESTINO ECONOMICO 1/
(Millones de US\$)**

| RUBROS | 2 016 | | | | | | | | | | 2 017 | | | | RUBROS |
|--|------------|-------------|------------|------------|------------|------------|-------------|-------------|------------|-------------|-------------|-------------|-------------|--|--------|
| | ABR | MAY | JUN | JUL | AGO | SET | OCT | NOV | DIC | ENE | FEB | MAR | ABR | | |
| I. Bienes de consumo | 5,8 | 6,2 | 4,7 | 4,8 | 3,5 | 5,0 | 5,8 | 6,6 | 4,4 | 4,9 | 4,7 | 5,2 | 4,9 | I. Bienes de consumo | |
| Bienes de consumo no duradero | 4,9 | 5,6 | 6,8 | 4,4 | 2,9 | 3,6 | 3,1 | 3,4 | 2,5 | 3,4 | 2,9 | 2,2 | 1,0 | Bienes de consumo no duradero | |
| Bienes de consumo duradero | 0,9 | 0,6 | 0,4 | 0,3 | 0,6 | 1,4 | 2,7 | 3,2 | 1,9 | 1,5 | 1,8 | 3,0 | 3,9 | Bienes de consumo duradero | |
| II. Insumos | 2,7 | 3,8 | 2,8 | 3,5 | 4,6 | 4,3 | 4,2 | 4,5 | 3,7 | 4,5 | 4,4 | 5,4 | 4,1 | II. Insumos | |
| Combustibles,lubricantes y prod. conexos | 0,1 | 0,0 | 0,0 | 0,1 | 0,0 | 0,1 | 0,0 | 0,1 | 0,0 | 0,0 | 0,1 | 0,0 | 0,0 | Combustibles,lubricantes y prod. conexos | |
| Materia prima para la agricultura | 0,9 | 1,7 | 1,6 | 2,0 | 3,1 | 2,1 | 2,7 | 2,8 | 1,4 | 2,6 | 2,8 | 3,7 | 2,5 | Materia prima para la agricultura | |
| Materia prima para la industria | 1,7 | 2,1 | 1,2 | 1,4 | 1,5 | 2,2 | 1,5 | 1,6 | 2,3 | 1,8 | 1,6 | 1,7 | 1,5 | Materia prima para la industria | |
| III. Bienes de capital y materiales de construcción | 0,3 | 1,1 | 1,1 | 0,9 | 1,1 | 0,4 | 0,4 | 0,6 | 0,5 | 1,4 | 1,0 | 1,0 | 2,1 | III. Bienes de capital y materiales de construcción | |
| Para la construcción | 0,1 | 0,2 | 0,1 | 0,2 | 0,1 | 0,1 | 0,2 | 0,1 | 0,1 | 0,2 | 0,4 | 0,5 | 0,4 | Para la construcción | |
| Para la agricultura | 0,0 | 0,0 | 0,0 | 0,0 | 0,1 | 0,0 | 0,0 | 0,0 | 0,1 | 0,0 | 0,0 | 0,0 | 0,0 | Para la agricultura | |
| Para la industria | 0,2 | 0,9 | 0,7 | 0,6 | 0,4 | 0,2 | 0,2 | 0,3 | 0,4 | 1,2 | 0,7 | 0,5 | 1,6 | Para la industria | |
| Equipo de Transporte | 0,0 | 0,0 | 0,3 | 0,1 | 0,5 | 0,0 | 0,0 | 0,2 | 0,0 | 0,0 | 0,0 | 0,0 | 0,0 | Equipo de Transporte | |
| IV.Otros bienes | 0,0 | 0,0 | 0,0 | 0,0 | 0,0 | 0,0 | 0,0 | 0,0 | 0,0 | 0,0 | 0,0 | 0,0 | 0,0 | IV.Otros bienes | |
| TOTAL | 8,9 | 11,1 | 8,6 | 9,1 | 9,3 | 9,7 | 10,4 | 11,7 | 8,6 | 10,8 | 10,1 | 11,6 | 11,0 | TOTAL | |

1/ Cifras preliminares

FUENTE: SUNAT

ELABORACIÓN: BCRP SUCURSAL PIURA. Departamento de Estudios Económicos



ANEXO 6

TUMBES: INGRESOS CORRIENTES DEL GOBIERNO CENTRAL
(Millones de soles)

| | 2 016 | | | | | | | | | 2 017 | | | | |
|--|-------|------|------|-----|------|------|------|------|------|-------|------|------|------|--|
| | ABR | MAY | JUN | JUL | AGO | SET | OCT | NOV | DIC | ENE | FEB | MAR | ABR | |
| I. Ingresos Tributarios | 12,1 | 11,8 | 10,9 | 9,4 | 10,1 | 10,7 | 10,0 | 12,8 | 12,7 | 12,4 | 12,1 | 11,2 | 11,1 | I. Ingresos Tributarios |
| 1. Impuestos a los ingresos | 4,3 | 2,9 | 3,1 | 2,5 | 2,4 | 2,5 | 2,2 | 3,0 | 3,0 | 3,5 | 2,1 | 2,4 | 2,1 | 1. Impuestos a los ingresos |
| -Personas Naturales | 0,7 | 0,8 | 0,9 | 0,8 | 0,7 | 0,7 | 0,7 | 1,0 | 0,8 | 0,9 | 0,5 | 0,8 | 0,7 | -Personas Naturales |
| -Personas Jurídicas | 1,6 | 1,3 | 1,4 | 1,4 | 1,6 | 1,8 | 1,5 | 1,9 | 2,1 | 2,6 | 1,5 | 1,4 | 1,1 | -Personas Jurídicas |
| -Regularización | 2,0 | 0,8 | 0,8 | 0,2 | 0,1 | 0,0 | 0,0 | 0,1 | 0,1 | 0,0 | 0,1 | 0,1 | 0,2 | -Regularización |
| 2. Impuestos a la Importación | 0,2 | 0,2 | 0,2 | 0,1 | 0,2 | 0,2 | 0,2 | 0,2 | 0,3 | 0,2 | 0,2 | 0,2 | 0,2 | 2. Impuestos a la Importación |
| 3. Impuestos General a las Ventas | 6,2 | 7,2 | 6,4 | 5,7 | 6,5 | 6,7 | 6,5 | 8,3 | 8,3 | 7,8 | 9,0 | 7,7 | 7,6 | 3. Impuestos General a las Ventas |
| -Operaciones Internas | 2,4 | 2,5 | 2,2 | 1,9 | 1,8 | 2,1 | 1,6 | 2,3 | 2,7 | 2,6 | 2,2 | 1,5 | 1,5 | -Operaciones Internas |
| -Operaciones Externas | 3,8 | 4,8 | 4,2 | 3,8 | 4,7 | 4,6 | 4,9 | 5,9 | 5,6 | 5,1 | 6,8 | 6,2 | 6,2 | -Operaciones Externas |
| 4. Impuestos Selectivo al Consumo | 0,0 | 0,1 | 0,1 | 0,1 | 0,1 | 0,1 | 0,1 | 0,3 | 0,1 | 0,1 | 0,4 | 0,2 | 0,4 | 4. Impuestos Selectivo al Consumo |
| 5. Otros ingresos tributarios | 1,3 | 1,4 | 1,1 | 1,0 | 1,0 | 1,1 | 1,0 | 1,0 | 1,0 | 0,8 | 0,4 | 0,7 | 0,8 | 5. Otros ingresos tributarios |
| II. Ingresos No Tributarios | 0,1 | 0,1 | 0,1 | 0,1 | 0,1 | 0,1 | 0,1 | 0,1 | 0,0 | 0,0 | 0,0 | 0,1 | 0,0 | II. Ingresos No Tributarios |
| INGRESOS CORRIENTES (I+II) | 12,2 | 11,9 | 11,0 | 9,4 | 10,2 | 10,8 | 10,1 | 12,9 | 12,8 | 12,4 | 12,2 | 11,3 | 11,1 | INGRESOS CORRIENTES (I+II) |

FUENTE: SUNAT

ELABORACIÓN: BCRP SUCURSAL PIURA. Departamento de Estudios Económicos



ANEXO 7

TUMBES : GASTOS NO FINANCIEROS DEL GOBIERNO NACIONAL
(Millones de soles)

| | 2016 | | | | | | | | | 2017 | | | | |
|--|-------------|-------------|-------------|-------------|-------------|-------------|-------------|-------------|-------------|-------------|-------------|-------------|-------------|--|
| | ABR | MAY | JUN | JUL | AGO | SET | OCT | NOV | DIC | ENE | FEB | MAR | ABR | |
| GASTOS NO FINANCIEROS | 22,1 | 20,8 | 23,4 | 28,0 | 21,2 | 20,5 | 32,2 | 24,6 | 49,9 | 18,0 | 28,2 | 33,0 | 42,1 | GASTOS NO FINANCIEROS |
| a. GASTOS CORRIENTES | 17,8 | 18,8 | 22,1 | 24,6 | 18,4 | 19,0 | 23,8 | 21,7 | 40,9 | 16,0 | 22,9 | 24,3 | 25,0 | a. GASTOS CORRIENTES |
| 1. Personal y obligaciones sociales | 10,1 | 10,2 | 12,2 | 14,5 | 9,8 | 9,8 | 9,9 | 10,9 | 12,1 | 12,2 | 11,7 | 12,5 | 11,8 | 1. Personal y obligaciones sociales |
| 2. Pensiones y otras prestaciones sociales | 0,7 | 0,6 | 0,6 | 1,1 | 0,0 | 0,6 | 0,3 | 0,2 | 1,1 | 0,6 | 0,6 | 0,6 | 0,7 | 2. Pensiones y otras prestaciones sociales |
| 3. Bienes y servicios | 5,6 | 5,2 | 4,0 | 4,4 | 5,1 | 6,7 | 9,6 | 7,5 | 21,4 | 2,9 | 4,6 | 6,3 | 6,1 | 3. Bienes y servicios |
| 4. Donaciones y transferencias | 0,2 | 0,0 | 2,0 | 2,5 | 0,0 | 0,0 | 0,0 | 0,8 | 0,7 | 0,0 | 4,0 | 2,6 | 0,3 | 4. Donaciones y transferencias |
| 5. Otros gastos | 1,2 | 2,8 | 3,2 | 2,2 | 3,5 | 1,9 | 4,0 | 2,3 | 5,6 | 0,3 | 2,0 | 2,3 | 6,2 | 5. Otros gastos |
| b. GASTOS DE CAPITAL | 4,3 | 2,0 | 1,4 | 3,3 | 2,8 | 1,5 | 8,3 | 3,0 | 9,0 | 2,0 | 5,3 | 8,7 | 17,2 | b. GASTOS DE CAPITAL |
| 1. Adquisición de activos no financieros | 4,3 | 2,0 | 1,4 | 3,0 | 2,8 | 1,5 | 8,3 | 3,0 | 8,9 | 2,0 | 5,3 | 8,7 | 16,8 | 1. Adquisición de activos no financieros |
| 2. Otros gastos de capital | 0,0 | 0,0 | 0,0 | 0,4 | 0,0 | 0,0 | 0,0 | 0,0 | 0,1 | 0,0 | 0,0 | 0,0 | 0,4 | 2. Otros gastos de capital |

FUENTE: Ministerio de Economía y Finanzas.

ELABORACIÓN: BCRP Sucursal Piura. Departamento de Estudios Económicos



ANEXO 8

TUMBES: GASTOS NO FINANCIEROS DEL GOBIERNO REGIONAL
(Millones de soles)

| | 2016 | | | | | | | | | 2017 | | | | |
|--|------------|-------------|-------------|-------------|-------------|-------------|-------------|-------------|-------------|-------------|-------------|-------------|-------------|--|
| | ABR | MAY | JUN | JUL | AGO | SET | OCT | NOV | DIC | ENE | FEB | MAR | ABR | |
| GASTOS NO FINANCIEROS | 6,8 | 35,8 | 29,0 | 35,2 | 38,4 | 27,9 | 31,4 | 31,1 | 55,5 | 28,4 | 27,0 | 29,7 | 29,4 | GASTOS NO FINANCIEROS |
| a. GASTOS CORRIENTES | 3,9 | 27,4 | 22,3 | 30,4 | 31,4 | 25,7 | 24,6 | 24,7 | 42,8 | 25,0 | 25,0 | 26,9 | 27,0 | a. GASTOS CORRIENTES |
| 1. Personal y obligaciones sociales | -3,6 | 15,4 | 14,8 | 19,2 | 15,5 | 16,8 | 16,2 | 16,5 | 22,7 | 18,7 | 16,7 | 16,3 | 17,2 | 1. Personal y obligaciones sociales |
| 2. Pensiones y otras prestaciones sociales | 0,3 | 1,8 | 1,6 | 2,1 | 1,6 | 1,6 | 1,5 | 1,8 | 3,7 | 2,8 | 1,9 | 1,8 | 1,9 | 2. Pensiones y otras prestaciones sociales |
| 3. Bienes y servicios | 7,0 | 8,6 | 5,8 | 9,0 | 7,0 | 7,3 | 6,9 | 6,4 | 16,0 | 3,1 | 6,0 | 8,0 | 6,3 | 3. Bienes y servicios |
| 4. Donaciones y transferencias | 0,0 | 0,0 | 0,1 | 0,0 | 0,0 | 0,0 | 0,0 | 0,0 | 0,0 | 0,0 | 0,0 | 0,0 | 0,0 | 4. Donaciones y transferencias |
| 5. Otros gastos | 0,2 | 1,6 | 0,0 | 0,0 | 7,3 | 0,0 | 0,0 | 0,1 | 0,4 | 0,5 | 0,4 | 0,7 | 1,6 | 5. Otros gastos |
| b. GASTOS DE CAPITAL | 2,9 | 8,4 | 6,7 | 4,8 | 7,0 | 2,3 | 6,8 | 6,4 | 12,7 | 3,4 | 2,0 | 2,8 | 2,4 | b. GASTOS DE CAPITAL |
| 1. Adquisición de activos no financieros | 2,8 | 8,3 | 6,6 | 4,8 | 7,0 | 2,3 | 6,8 | 6,4 | 12,7 | 3,4 | 2,0 | 2,8 | 2,4 | 1. Adquisición de activos no financieros |
| 2. Otros gastos de capital | 0,1 | 0,1 | 0,1 | 0,0 | 0,0 | 0,0 | 0,0 | 0,0 | 0,0 | 0,0 | 0,0 | 0,0 | 0,0 | 2. Otros gastos de capital |

FUENTE: Ministerio de Economía y Finanzas.

ELABORACIÓN: BCRP Sucursal Piura. Departamento de Estudios Económicos

ANEXO 9

TUMBES: GASTOS NO FINANCIEROS DE LOS GOBIERNOS LOCALES
(Millones de soles)

| | 2016 | | | | | | | | | | 2017 | | | | |
|--|-------------|-------------|-------------|-------------|-------------|-------------|-------------|-------------|-------------|------------|-------------|-------------|-------------|--|--|
| | ABR | MAY | JUN | JUL | AGO | SET | OCT | NOV | DIC | ENE | FEB | MAR | ABR | | |
| GASTOS NO FINANCIEROS | 12,9 | 16,2 | 11,5 | 14,2 | 10,1 | 13,2 | 14,1 | 17,3 | 37,0 | 5,9 | 13,7 | 15,0 | 12,7 | GASTOS NO FINANCIEROS | |
| a. GASTOS CORRIENTES | 7,6 | 7,8 | 6,8 | 7,5 | 6,8 | 7,2 | 7,0 | 7,3 | 11,4 | 4,8 | 5,5 | 8,2 | 8,2 | a. GASTOS CORRIENTES | |
| 1. Personal y obligaciones sociales | 2,4 | 2,2 | 2,0 | 3,1 | 2,2 | 2,1 | 2,3 | 2,6 | 2,8 | 3,1 | 2,0 | 2,9 | 3 | 1. Personal y obligaciones sociales | |
| 2. Pensiones y otras prestaciones sociales | 0,3 | 0,2 | 0,2 | 0,0 | 0,3 | 0,7 | 0,7 | 0,6 | 0,6 | 0,1 | 0,2 | 0,2 | 0,3 | 2. Pensiones y otras prestaciones sociales | |
| 3. Bienes y servicios | 4,6 | 5,1 | 4,3 | 4,1 | 4,1 | 4,1 | 3,7 | 3,9 | 8,0 | 1,4 | 3,1 | 4,7 | 5,1 | 3. Bienes y servicios | |
| 4. Donaciones y transferencias | 0,1 | 0,1 | 0,1 | 0,1 | 0,1 | 0,1 | 0,1 | 0,1 | 0,1 | 0,0 | 0,1 | 0,1 | 0,1 | 4. Donaciones y transferencias | |
| 5. Otros gastos | 0,2 | 0,2 | 0,1 | 0,1 | 0,1 | 0,1 | 0,2 | 0,1 | 0,0 | 0,2 | 0,1 | 0,2 | 0,2 | 5. Otros gastos | |
| b. GASTOS DE CAPITAL | 5,3 | 8,4 | 4,7 | 6,7 | 3,3 | 6,0 | 7,1 | 10,0 | 25,5 | 1,2 | 8,2 | 6,9 | 4,4 | b. GASTOS DE CAPITAL | |
| 1. Adquisición de activos no financieros | 5,0 | 8,1 | 4,4 | 6,7 | 3,3 | 6,0 | 7,1 | 10,0 | 25,5 | 1,2 | 8,2 | 6,9 | 4,4 | 1. Adquisición de activos no financieros | |
| 2. Otros gastos de capital | 0,3 | 0,3 | 0,3 | 0,0 | 0,0 | 0,0 | 0,0 | 0,0 | 0,0 | 0,0 | 0,0 | 0,0 | 0,0 | 2. Otros gastos de capital | |

FUENTE: Ministerio de Economía y Finanzas.

ELABORACIÓN: BCRP Sucursal Piura. Departamento de Estudios Económicos



ANEXO 10

TUMBES: CARTERA PESADA EN EL SISTEMA FINANCIERO 1/
(En porcentajes)

| ENTIDADES FINANCIERAS | 2016 | | | | | | | | | | 2017 | | | ENTIDADES FINANCIERAS |
|--|------------|------------|------------|------------|------------|------------|------------|------------|------------|------------|------------|------------|------------|--|
| | MAR | ABR | MAY | JUN | JUL | AGO | SET | OCT | NOV | DIC | ENE | FEB | MAR | |
| A. BANCO DE LA NACIÓN | 1,1 | 1,2 | 1,3 | 1,3 | 1,4 | 1,4 | 1,4 | 1,4 | 1,4 | 1,4 | 1,4 | 1,4 | 1,5 | A. BANCO DE LA NACIÓN |
| B. EMPRESAS BANCARIAS | 6,4 | 6,5 | 7,1 | 7,1 | 7,2 | 6,7 | 6,4 | 6,8 | 6,6 | 5,8 | 5,7 | 6,6 | 6,3 | B. EMPRESAS BANCARIAS |
| Agrobanco | 0,8 | 0,6 | 1,0 | 0,6 | 0,6 | 0,6 | 0,7 | 0,6 | 0,6 | 0,7 | 1,1 | 9,5 | 3,9 | Agrobanco |
| C. INSTITUCIONES DE MICROFINANZAS | | | | | | | | | | | | | | C. INSTITUCIONES DE MICROFINANZAS |
| Cajas municipales | 10,2 | 9,9 | 10,2 | 9,6 | 9,9 | 9,6 | 9,5 | 9,3 | 9,3 | 9,0 | 9,1 | 9,8 | 8,9 | Cajas municipales |
| Edpyme | 3,4 | 3,3 | 12,9 | 9,3 | 7,9 | 6,0 | 6,0 | 8,0 | 8,0 | 8,8 | 8,8 | 8,7 | 10,5 | Edpyme |
| Empresas financieras | 6,2 | 6,1 | 6,3 | 6,4 | 6,8 | 7,2 | 7,1 | 7,4 | 6,8 | 5,7 | 6,1 | 5,7 | 6,6 | Empresas financieras |
| TOTAL | 6,9 | 6,8 | 7,3 | 7,0 | 7,2 | 6,9 | 6,8 | 6,9 | 6,7 | 6,2 | 6,3 | 7,1 | 6,7 | TOTAL |

1/ Cifras preliminares

FUENTE: Superintendencia de Banca, Seguros y AFP (SBS)

ELABORACIÓN: BCRP SUCURSAL PIURA. Departamento de Estudios Económicos