

BANCO CENTRAL DE RESERVA DEL PERÚ
SUCURSAL PIURA



TUMBES: Síntesis de Actividad Económica
Marzo 2017¹

Departamento de Estudios Económicos

¹ En el presente informe participaron Rosario Alama Salazar y José Lupú Figallo.

ÍNDICE

	<i>Página</i>
RESUMEN EJECUTIVO.....	3
I. ACTIVIDAD PRODUCTIVA.....	4
1. Actividad primaria.....	4
1.1 Sector agropecuario.....	4
1.2 Sector pesca.....	5
1.3 Sector hidrocarburos.....	6
2. Otros indicadores sectoriales.....	6
2.1 Sector manufactura.....	6
2.2 Sector construcción.....	7
II. SECTOR EXTERNO.....	7
1. Exportaciones.....	7
III. ASPECTOS LABORALES.....	8
1. Empleo.....	8
IV. CRÉDITO Y DEPÓSITOS.....	9
1. Crédito.....	9
2. Depósitos.....	10
V. EJECUCIÓN DEL PRESUPUESTO DE GASTOS DEL GOBIERNO GENERAL.....	11
1. Gasto corriente no financiero.....	11
2. Gasto de capital.....	12
VI. ANEXOS.....	13



RESUMEN EJECUTIVO

Principales hechos de importancia

- En marzo, las **actividades primarias** mostraron un comportamiento mixto. Así, la actividad agropecuaria decreció en 21,2 por ciento y la producción pesquera en 1,3 por ciento y la actividad petrolera aumentó en 51,7 por ciento.
- En cuanto a los **otros indicadores de actividad económica** en la región, decrecieron los despachos de cemento (-15,3 por ciento) y la inversión pública (-34,8 por ciento). En contraste, se expandieron, el crédito (8,8 por ciento), producción industrial (60,6 por ciento), y las exportaciones aumentaron (43,2 por ciento).

Actividad primaria

- En marzo, la **actividad agropecuaria** decreció en 21,2 por ciento respecto de análogo mes del año pasado, por la caída del sub-sector agrícola (-9,8 por ciento), principalmente en plátano (-14,1 por ciento), cacao (-30,4 por ciento), maíz amarillo duro y yuca (-100,0 por ciento), además el sector pecuario se contrajo (-39,2), principalmente en carne de ovino (-67,9 por ciento) y vacuno (-48,9 por ciento).
- En marzo, la **actividad pesquera** se contrajo en 1,3 por ciento respecto a igual mes del año previo, determinada por el menor desembarque para fresco (-58,3 por ciento). La producción de **petróleo** crudo se incrementó en 51,7 por ciento respecto de marzo 2016.

Otros indicadores de actividad económica

- En marzo, la **manufactura primaria** creció en 60,6 por ciento respecto de análogo mes del año pasado, principalmente por la mayor producción de congelados (39,5 por ciento).
- En el mes bajo análisis, los **despachos de cemento** registraron una contracción de -15,3 por ciento en relación con marzo del año pasado.
- Las **exportaciones** del mes registraron un incremento de 43,2 por ciento respecto a las de igual período del año pasado, debido a las exportaciones no tradicionales (43,2 por ciento), pues no hubo exportación tradicional al igual que en similar mes del año previo. El **crédito** aumentó 8,8 por ciento interanual. El financiamiento a empresas se incrementó en 6,5 por ciento y a personas, en 11,9 por ciento.
- Por su parte, la **inversión pública** resultó menor en 34,8 por ciento a la de marzo del año previo principalmente por el comportamiento negativo registrado en el Gobierno Regional (de S/. 11,15 a S/ 2,8 millones).

CUADRO N° 1
TUMBES
OTROS INDICADORES DE ACTIVIDAD ECONÓMICA
(Variación % respecto a similar mes del año anterior)

	Nov.16	Dic.16	Ene.17	Dic.16	Ene.17	Feb.17	Mar.17
Producción industrial 1/	↓ -8,8	↓ -10,8	↓ -21,8	↓ -10,8	↓ -21,8	↑ 46,1	↑ 60,6
Despachos de cemento 1/	↓ -1,5	↑ 20,0	↑ 0,7	↑ 20,0	↑ 0,7	↓ -17,7	↓ -15,3
Exportaciones 2/	↑ 38,9	↑ 13,7	↓ -11,3	↑ 13,7	↓ -11,3	↓ -0,8	↑ 43,2
Crédito 2/	↑ 6,3	↑ 7,2	↑ 7,3	↑ 7,2	↑ 7,3	↑ 8,4	↑ 8,8
Inversión pública 1/	↓ -15,5	↓ -38,8	↑ 169,5	↓ -38,8	↑ 169,5	↑ 83,5	↓ -34,8

1/ En términos reales.

2/ En términos nominales.

Fuentes: PRODUCE, MINCETUR, Cementos Pacasmayo, SUNAT, SBS y MEF.

I. ACTIVIDAD PRODUCTIVA

1. Actividad primaria

1.1 Sector agropecuario

- En marzo, la actividad agropecuaria decreció en 21,2 por ciento respecto al análogo mes del año pasado, por la menor producción agrícola (-9,8 por ciento), principalmente en plátano (-14,1 por ciento), cacao (-30,4 por ciento), maíz amarillo duro y yuca (-100,0 por ciento), además el sector pecuario se contrajo (-39,2), principalmente en carne de ovino (-67,9 por ciento) y vacuno (-48,9 por ciento).

CUADRO N° 2
TUMBES
SECTOR AGROPECUARIO 1/
(Toneladas)

Subsectores	Estructura Porcentual 2013 2/	Marzo			Enero-Marzo		
		2016	2017	Var.%	2016	2017	Var.%
AGRÍCOLA	69,57			-9,8			-0,5
Orientada al mercado externo y agroindustria 2/	31,45			-15,3			1,9
Cacao	1,20	70	49	-30,4	201	172	-14,3
Mango	0,09	0	0	n.d.	155	421	171,7
Plátano	28,90	8 821	7 582	-14,1	28 283	28 824	1,9
Maíz Amarillo Duro	1,26	22	0	-100,0	150	84	-44,3
Orientada al mercado interno :	38,12			2,4			-3,0
Arroz	31,99	0	0	n.d.	12 066	10 855	-10,0
Frijol Caupi	0,04	0	0	n.d.	2	5	168,0
Limón	4,75	3 576	3 678	2,8	10 951	11 640	6,3
Maíz Choclo	0,80	28	125	341,7	246	392	59,2
Melón	0,02	0	0	n.d.	0	0	n.d.
Soya	0,08	0	0	n.d.	2	2	-22,4
Yuca	0,45	129	0	-100,0	431	133	-69,2
PECUARIO	30,43			-39,2			-30,4
Carne de Ave 3/	0,88	9	10	12,3	27	31	14,7
Huevo	0,17	8	15	81,5	22	41	85,0
Carne de vacuno 3/	15,92	192	98	-48,9	542	330	-39,1
Leche	0,35	54	33	-38,1	149	103	-30,7
Carne de Ovino 3/	2,58	16	5	-67,9	48	19	-60,3
Carne de Porcino 3/	5,31	48	38	-20,3	178	125	-29,7
Carne de Caprino 3/	5,23	41	39	-4,9	126	137	8,3
SECTOR AGROPECUARIO	100,00			-21,2			-9,6

1/ Cifras preliminares

2/ A precios de 2007

3/ En puntos porcentuales

3/ Peso neto

Fuente: Ministerio de Agricultura y Riego

Elaboración: BCRP, Sucursal Piura. Departamento de Estudios Económicos

- En el transcurso de la campaña agrícola 2016-2017 (agosto-marzo) se han instalado 15,8 miles de hectáreas de cultivos transitorios, lo que implicó una expansión del 3,5 por ciento respecto de la campaña pasada, atribuible a la mayor siembra de maíz choclo (34,0 por ciento) y maíz amarillo duro (37,8 por ciento).



CUADRO N° 3
TUMBES
SUPERFICIE SEMBRADA 1/
(Hectáreas)

CULTIVO	CAMPAÑA AGRÍCOLA 2/		Variación	
	2015 - 2016	2016 - 2017	Absoluta	Porcentual
CULTIVOS TRANSITORIOS	15 274	15 807	533	3,5
Arroz	14 009	14 103	94	0,7
Frijol Caupí	33	29	-4	-12,5
Maíz Amarillo Duro	963	1 327	364	37,8
Maíz Choclo	137	183	46	34,0
Soya	2	13	11	525,0
Yuca	77	71	-7	-8,7
Otros	52	82	29	55,9
CULTIVOS PERMANENTES	613	432	-181	-29,5
Cacao	4	36	32	798,8
Limón	139	169	30	21,4
Mango	0	0	0	nd
Plátano	470	228		
Total	15 887	16 239	353	2,2

1/ Cifras preliminares

2/ De Agosto a Marzo

FUENTE: MINAGRI

1.2 Sector pesca

- En marzo de 2017, la actividad pesquera registró una caída de 1,3 por ciento respecto a similar mes del año 2016, determinada por el menor desembarque para fresco (-58,3 por ciento).

CUADRO N° 4
TUMBES
SECTOR PESCA 1/
(En toneladas)

DESTINO	MARZO			ENERO - MARZO		
	2016	2017	Var % 1/	2016	2017	Var % 1/
Consumo Humano Directo						
Congelado	1 674	2 002	19,6	5 009	5 257	4,9
Curado	0	0	n.d.	0	0	n.d.
Fresco	839	350	-58,3	2 550	1 283	-49,7
TOTAL			-1,3			-9,9

1/ A precios de 2007. Cifras preliminares.

Fuente: Ministerio de la Producción; Gerencia Regional de la Producción - Tumbes

Elaboración: BCRP Sucursal Piura. Departamento de Estudios Económicos

1.3 Sector hidrocarburos

- En marzo, la producción de petróleo crudo creció en 51,7 por ciento respecto a la de similar mes del año anterior. Asimismo, durante el periodo el sector decreció en 27,9 puntos porcentuales con relación a similar período del año pasado.

CUADRO N° 5
TUMBES: SECTOR HIDROCARBUROS 1/
(En barriles)

	MARZO			ENERO-MARZO		
	2016	2017	Var.%	2016	2017	Var.%
PETROLEO CRUDO (barriles)						
BPZ	92 964	140 982	51,7	282 878	204 012	-27,9
TOTAL 1/	92 964	140 982	51,7	282 878	204 012	-27,9

1/ Variación porcentual en terminos reales a precios de 2007

FUENTE: PERUPETRO

ELABORACIÓN: BCRP Sucursal Piura. Departamento de Estudios Económicos

2. Otros indicadores sectoriales

2.1 Sector manufactura

- En marzo, la manufactura primaria creció en 60,6 por ciento respecto de análogo mes del año pasado. Este comportamiento se debe a la mayor producción de cola de langostinos (39,5 por ciento). En el 2017, el sector avanzó en 9,9 puntos porcentuales respecto de similar período del año anterior.

CUADRO N° 6
TUMBES: SECTOR MANUFACTURA 1/
(Variación % real respecto a similar periodo del año anterior)

Ramas de actividad	Estructura porcentual 2012 ^{2/}	Variación Anual (%)	
		Marzo	Enero-Marzo
MANUFACTURA PRIMARIA	100,0	60,6	9,9
Derivados pesqueros y acuícolas	100,0	60,6	9,9
SECTOR MANUFACTURA	100,0	60,6	9,9

^{1/} Cifras preliminares.

^{2/} A precios de 2007.

Fuente: PRODUCE, INEI

2.2 Sector construcción

- En el mes bajo análisis, los despachos de cemento registraron una variación de -15,3 por ciento en relación con marzo de 2016. Durante el año los despachos disminuyeron en -10,3 por ciento respecto de similar período del año previo.

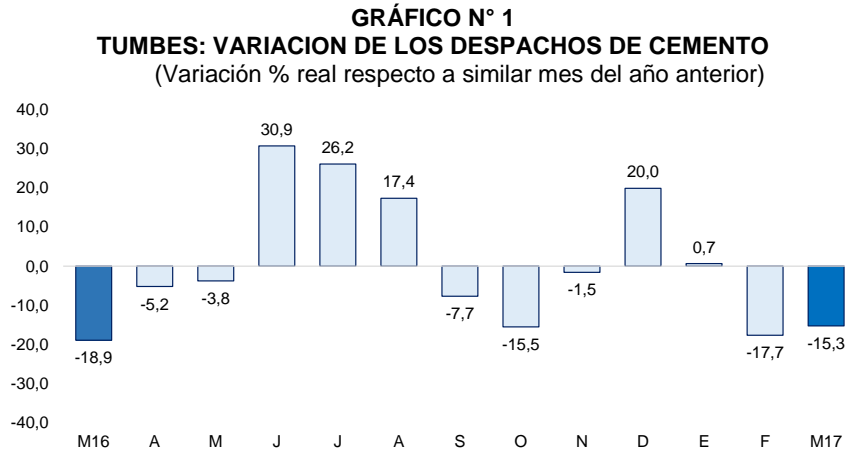

Fuente: BCRP Sucursal Piura en base a información de Cementos Pacasmayo S.A.A.

II. SECTOR EXTERNO

1. Exportaciones

- En marzo de 2017, las exportaciones de Tumbes totalizaron US\$ 14,7 millones, mayores en 43,2 por ciento respecto a las de igual mes del año pasado, básicamente por el aumento de las exportaciones no tradicionales (43,2 por ciento).
- Aumentaron las ventas de colas de langostinos congeladas (54,4 por ciento) y langostinos congelados (130,3 por ciento), contrarrestando la caída en bananas (-40,4 por ciento).

CUADRO N° 7
TUMBES
EXPORTACIONES POR GRUPO DE PRODUCTOS 1/
(Valor FOB en millones de US\$)

	Estructura %		MARZO		ENERO - MARZO		
	2013	2016	2017	Var %	2016	2017	Var %
PRODUCTOS TRADICIONALES	3,3%	0,0	0,0	n.d.	0,0	0,0	n.d.
Agropecuario	3,3%	0,0	0,0	n.d.	0,0	0,0	n.d.
PRODUCTOS NO TRADICIONALES	96,7%	10,3	14,7	43,2	31,1	34,4	10,6
Agropecuario	5,5%	0,3	0,2	-40,4	1,2	0,5	-59,0
Pesquero	90,4%	10,0	14,5	44,9	29,7	33,9	13,8
Otros	0,9%	10,3	14,6	42,7	31,0	34,4	11,0
TOTAL EXPORTACIONES	100,0%	10,3	14,7	43,2	31,1	34,4	10,6

1/ Cifras preliminares

2/ En base a la estructura de similar período de 2013

FUENTE : SUNAT.

ELABORACIÓN: BCRP Sucursal Piura. Departamento de Estudios Económicos

III. ASPECTOS LABORALES

1. Empleo

- En marzo, el empleo en la ciudad de Tumbes, en empresas privadas formales de 10 a más trabajadores, presentó una caída del 4,5 por ciento con relación a análogo mes del año anterior. Este comportamiento se debió principalmente a la menor contratación de trabajadores en los sectores de transporte, almacenes y comunicaciones (-2,8 por ciento) y servicios (-9,6 por ciento).

CUADRO N° 8
CIUDAD DE TUMBES: ÍNDICE MENSUAL DE EMPLEO EN EMPRESAS PRIVADAS FORMALES DE 10 Y MÁS TRABAJADORES POR RAMA DE ACTIVIDAD ECONÓMICA 1/

Sectores	Marzo			Enero-Marzo	
	2016	2017	Var. %	2017	Var. %
Extractiva 2/	116,3	113,5	-2,4	112,3	-3,8
Industria manufacturera	-	-	-	-	-
Comercio	104,4	107,1	2,6	105,7	0,6
Transporte, almacenes y comunicaciones	111,2	108,1	-2,8	107,9	-3,2
Servicios 3/	88,4	79,9	-9,6	77,2	-2,9
Total	101,6	97,1	-4,5	95,1	-2,4

Nota: La información corresponde al primer día de cada mes.

1/ Cifras preliminares.

2/ Conformada por las subramas agricultura, pesca y minería.

3/ Comprende las subramas servicios a empresas, restaurantes y hoteles, instituciones financieras, etc.

Fuente: MTPE - Encuesta Nacional de Variación del Empleo (ENVME)

Elaboración: BCRP, Sucursal Piura. Departamento de Estudios Económicos.

GRÁFICO N° 5
CIUDAD DE TUMBES: EMPLEO FORMAL URBANO EN EMPRESAS DE 10 Y MÁS TRABAJADORES
(Variación % respecto a similar mes del año anterior)

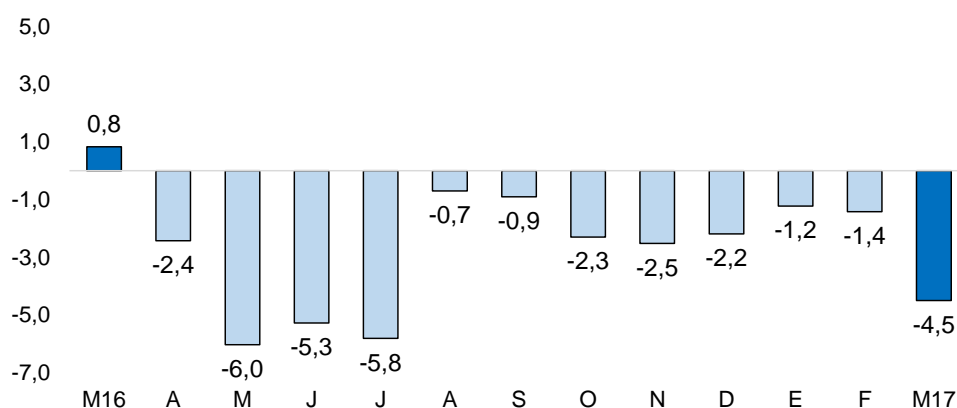

Fuente: Ministerio de Trabajo y Promoción del Empleo

IV. CRÉDITO Y DEPÓSITOS

1. Crédito

- En marzo, el crédito registró un aumento de 8,8 por ciento interanual, lo cual significó un crecimiento mayor al registrado en similar mes del año previo (4,0 por ciento).
- Según tipo de moneda, el crédito en moneda nacional creció en 11,4 por ciento interanual y las colocaciones en moneda extranjera disminuyeron en 16,4 por ciento. El 92,8 por ciento del crédito fue otorgado en moneda nacional.

CUADRO Nº 9

TUMBES: CRÉDITO 1/
(SalDOS en millones de soles)

	SalDOS en millones de soles con TCF 1/		Tasa de crecimiento (%)	
	Feb-17	Mar-17	Mes	12 Meses
POR TIPO DE CRÉDITO				
Empresas	442	439	-0,8	6,5
Personas	332	340	2,2	11,9
TOTAL	775	778	0,5	8,8
POR TIPO DE MONEDA				
MN	717	722	0,7	11,4
ME (Mill. US\$)	17	17	-2,3	-16,4

1/ Calculado a partir de saldos con tipo de cambio fijo (S/ 3,31 por US\$)

Fuente: SBS y AFP.

Elaboración: BCRP - Sucursal Piura. Departamento de Estudios Económicos.

GRÁFICO Nº 4
TUMBES: VARIACION DEL CREDITO 1/
(Variación % respecto a similar mes del año anterior)

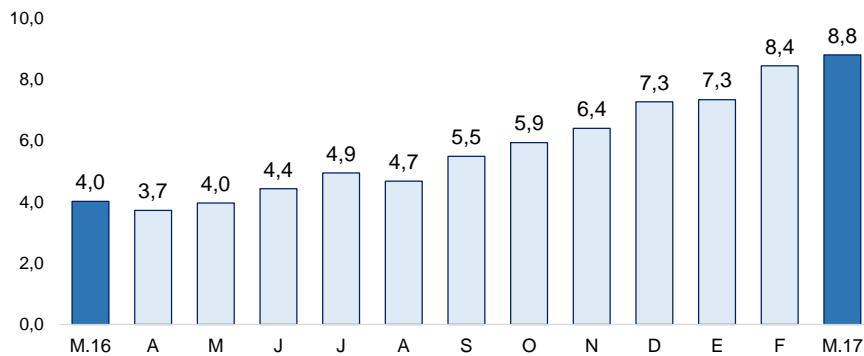

1/ Comprende banca múltiple, Nación, Agrobanco, cajas municipales, cajas rurales, edpymes y financieras.

- En cuanto al tipo de crédito, el financiamiento a personas creció 11,9 por ciento, impulsado por la expansión del crédito de consumo e hipotecario (12,0 y 11,0 por ciento, respectivamente). Por otra parte, el crédito empresarial aumentó en 6,5 por ciento interanual.

GRÁFICO N° 5
TUMBES: VARIACION POR TIPO DE CRÉDITO
 (Variación % respecto a similar mes del año anterior)

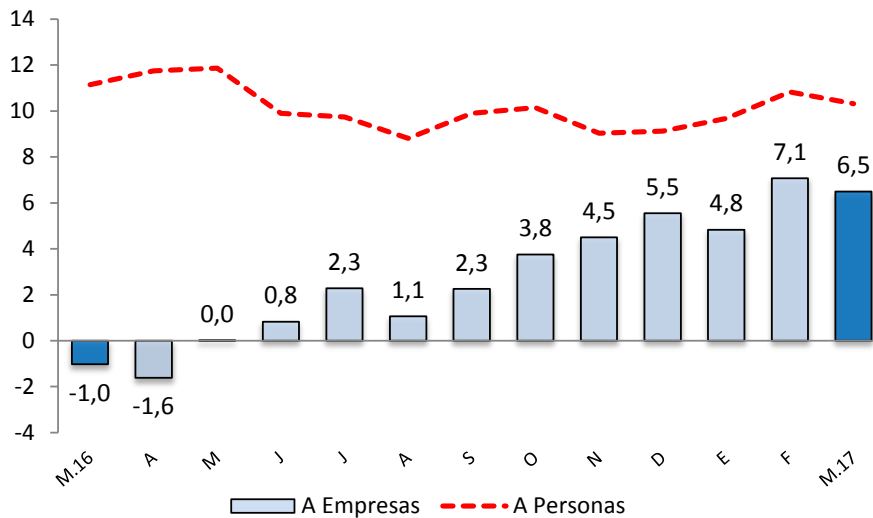

Fuente: SBS y AFP.

- La tasa de morosidad de marzo fue de 6,7 por ciento, es decir, 0,2 puntos porcentuales menos respecto al mismo mes de 2016; asimismo, por encima del promedio nacional de 3,3 por ciento. La morosidad de las cajas municipales fue de 9,8 por ciento; de la banca múltiple, de 6,6 por ciento; empresas financieras, 5,7 por ciento; Edpymes, 8,7 por ciento; Banco de la Nación, 1,4 por ciento y Agrobanco, 9,5 por ciento.

GRÁFICO N° 6
TUMBES: TASA DE MOROSIDAD
 (Porcentaje)

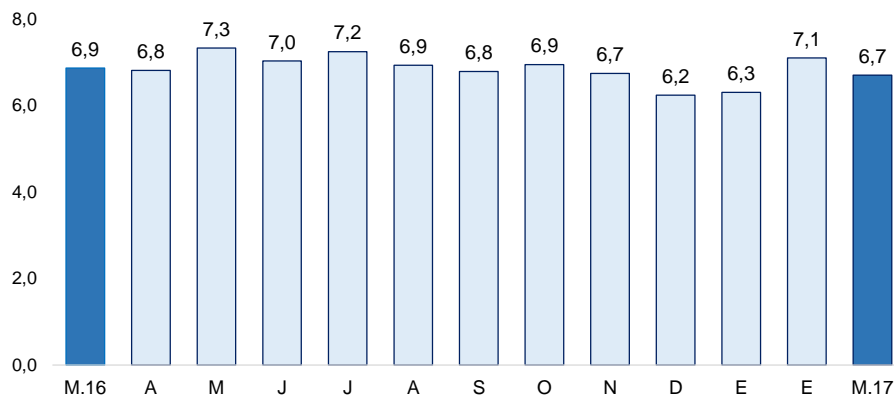

Elaboración: BCRP - Sucursal Piura. Departamento de Estudios Económicos

2. Depósitos

- En marzo, los depósitos en las instituciones financieras crecieron en 5,4 por ciento, frente al crecimiento de 3,3 por ciento en análogo mes del año previo.
- Por tipo de moneda, los depósitos en moneda nacional crecieron 8,0 por ciento interanual y en moneda extranjera disminuyeron en 2,7 por ciento. La tasa de dolarización de los depósitos fue de 21,4 por ciento.
- Según tipo de depósito, los ahorros corrientes, que representan el 52,5 por ciento del total, mostraron un crecimiento interanual de 12,3 por ciento y los depósitos a plazos, del 19,2 por ciento. En cambio, los depósitos a la vista registraron una caída del 22,8 por ciento.

CUADRO Nº 10
TUMBES: DEPÓSITOS 1/
(Saldos en millones de soles)

	Saldos en millones de soles con TCF 1/		Tasa de crecimiento (%)	
	Feb-17	Mar-17	Mes	12 Meses
	POR TIPO DE DEPÓSITO			
Vista	54	57	5,7	-22,8
Ahorro	167	166	-0,7	12,3
Plazo	93	93	0,0	19,2
TOTAL	314	316	0,6	5,4
POR TIPO DE MONEDA				
MN	240	245	2,0	8,0
ME (Mill. US\$)	22	21	-4,1	-2,7

1/ Calculado a partir de saldos con tipo de cambio fijo (S/ 3,31 por US\$)

Fuente: SBS y AFP.

Elaboración: BCRP - Sucursal Piura. Departamento de Estudios Económicos.

GRÁFICO Nº 7
TUMBES: VARIACIÓN DE LOS DEPÓSITOS 1/
(Variación % respecto a similar mes del año anterior)

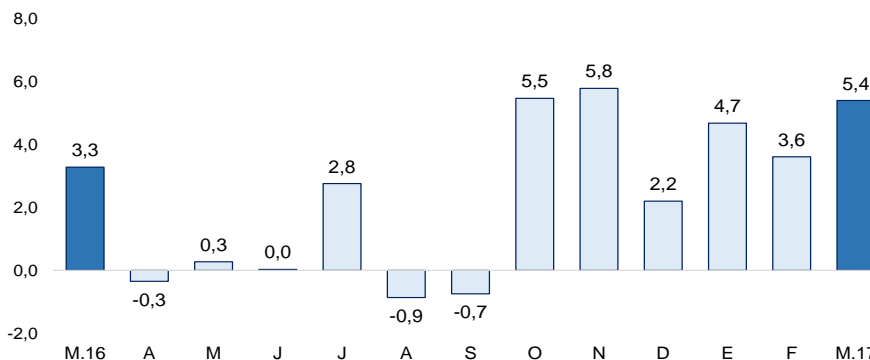

1/ Comprende banca múltiple, Banco de la Nación, Agrobanco, cajas municipales, cajas rurales y financieras.

V. EJECUCIÓN DEL PRESUPUESTO DE GASTOS DEL GOBIERNO GENERAL

1. Gasto corriente no financiero

- En marzo, el gasto público corriente no financiero bordeó los S/ 59,4 millones, mostrando una disminución interanual real de 27,3 por ciento, que se explica especialmente por el menor gasto en el Gobierno Regional (-43,5 por ciento) en adquisición activos no financieros y Gobiernos Locales (-30,5 por ciento) en las pensiones y otras prestaciones sociales.

CUADRO Nº 10
TUMBES: GASTO PÚBLICO 1/ 2
(Millones de soles)

	MARZO			ENERO - MARZO		
	2016	2017	Var.% real	2016	2017	Var.% real
Gobierno Nacional	22	24	8 8	57	63	6 9
Gobierno Regional	46	27	-43 5	98	77	-24 0
Gobiernos Locales	11	8	-30 5	26	18	-32 4
TOTAL	79	59	-27 3	182	159	-15 5

1/ Información actualizada al 31 de marzo 2017

2/ Comprende el gasto en remuneraciones, pensiones, bienes y servicios.

Fuente: MEF.

Elaboración: BCRP - Sucursal Piura. Departamento de Estudios Económicos.

2. Gasto de capital

- En el mes bajo análisis, la inversión pública totalizó S/ 18,3 millones y resultó menor en 34,8 por ciento respecto al similar mes del año pasado debido a la disminución registrada en el Gobierno Regional (75,8 por ciento) y Local (De S/ 8,8 a S/ 6,9 millones).

CUADRO Nº 11
TUMBES: INVERSIÓN PÚBLICA 1/ 2/
(Millones de soles)

	MARZO			ENERO - MARZO		
	2016	2017	Var.% real	2016	2017	Var.% real
Gobierno Nacional	7	9	18,3	9	16	64,6
Gobierno Regional	11	3	-75,8	13	8	-38,4
Gobiernos Locales	9	7	-25,5	15	16	2,0
Inversión Pública	27	18	-34,8	38	40	3,9

1/ Información actualizada al 31 de marzo 2017

2/ Comprende el gasto en remuneraciones, pensiones, bienes y servicios.

Fuente: MEF.

Elaboración: BCRP - Sucursal Piura. Departamento de Estudios Económicos.

GRÁFICO Nº 12
TUMBES: VARIACION DE LA INVERSIÓN PÚBLICA
(Variación % real)

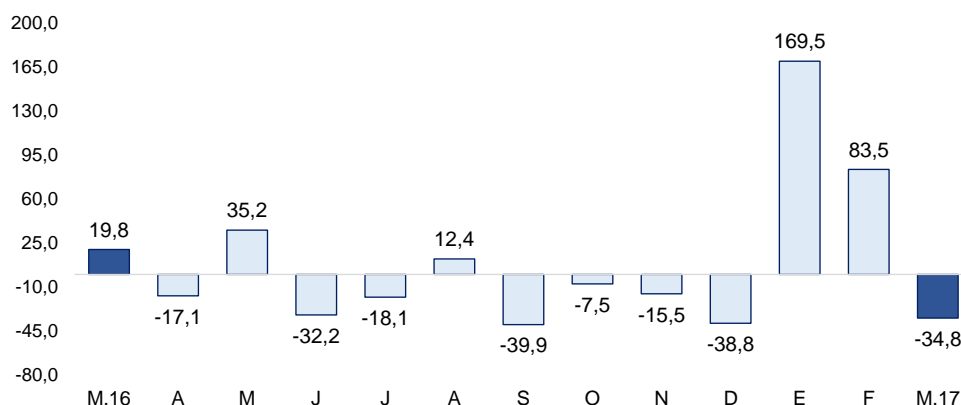

- En cuanto al avance de la inversión pública, al término del mes, representa el 10,7 por ciento del Presupuesto Institucional Modificado (PIM), ascendente a S/ 377,1 millones. El Gobierno Nacional muestra una ejecución del 9,3 por ciento, el Gobierno Regional del 9,0 por ciento y los Gobiernos Locales del 14,0 por ciento.
- De otro lado, la mayor inversión del Gobierno Nacional (7,1 a 8,7 millones) se origina principalmente por la mayor inversión en instalaciones educativas (De 0,57 a 4,15 millones), en otras estructuras diversas (De cero a 0,2 millones) y en obras de agua y saneamiento (De cero a S/ 0,05 millones) y otras estructuras diversas (De cero a 0,23 millones).
- Asimismo la inversión en el gobierno regional disminuyó (11,2 a 2,8 millones) principalmente por la menor inversión en infraestructura vial (0,4 a cero) además no se invirtió en obras de agua y saneamiento.
- El gasto de capital de Gobierno local disminuyó principalmente por la menor inversión en obras de agua y saneamiento (De 4,0 a 0,3 millones) y en infraestructura agrícola (De 0,1 a cero millones).

VI. ANEXOS

ANEXO 1

**TUMBES: PRODUCCIÓN AGROPECUARIA 1/
(TM)**

	2016										2017			
	MAR	ABR	MAY	JUN	JUL	AGO	SET	OCT	NOV	DIC	ENE	FEB	MAR	
AGRÍCOLA														AGRÍCOLA
Arroz	0	0	240	39 925	22 149	0	0	0	4 947	45 631	10 855	0	0	Arroz
Cacao	70	53	59	52	60	54	52	48	59	55	66	58	49	Cacao
Frijol caupi	0	0	51	0	62	2	0	0	0	0	5	0	0	Frijol caupi
Limón	3 576	3 477	2 976	1 458	831	732	1 280	1 864	2 569	3 694	4 155	3 807	3 678	Limón
Maíz amarillo	22	6	79	2 070	628	11	43	14	127	57	80	4	0	Maíz amarillo
Maíz choclo	28	108	84	166	114	134	182	125	225	180	181	85	125	Maíz choclo
Mango	0	0	0	0	0	0	0	0	114	175	421	0	0	Mango
Melón	0	0	111	0	0	0	0	0	0	0		0	0	Melón
Plátano	8 821	9 065	9 090	9 147	9 529	9 545	9 718	9 727	10 131	10 622	10 951	10 292	7 582	Plátano
Soya	0	0	0	0	4	0	3	2	0	19	2	0	0	Soya
Tabaco	0	0	0	0	0	0	0	0	0	0	0	0	0	Tabaco
Yuca	129	0	236	76	36	93	274	208	254	158	91	91	0	Yuca
PECUARIO														PECUARIO
Carne de ave ^{2/}	9	10	9	10	17	40	74	85	50	21	8	10	10	Carne de ave ^{2/}
Carne de caprino ^{2/}	41	44	43	47	45	45	43	41	42	51	46	52	39	Carne de caprino ^{2/}
Carne de ovino ^{2/}	16	16	16	15	17	15	16	16	16	17	15	14	5	Carne de ovino ^{2/}
Carne de porcino ^{2/}	48	65	71	83	76	85	86	94	89	89	42	45	38	Carne de porcino ^{2/}
Carne de vacuno ^{2/}	192	194	177	177	175	187	166	159	164	156	162	148	98	Carne de vacuno ^{2/}
Huevos	8	9	10	14	11	11	11	11	12	10	8	9	15	Huevos
Leche	54	50	49	48	49	46	43	44	42	43	45	41	33	Leche

1/ Cifras preliminares

2/ Peso neto

FUENTE: MINAGRI

ELABORACIÓN: BCRP SUCURSAL PIURA. Departamento de Estudios Económicos



ANEXO 2

**TUMBES: PRODUCCIÓN PESQUERA 1/
T.M.B**

	2016										2017			
	MAR	ABR	MAY	JUN	JUL	AGO	SET	OCT	NOV	DIC	ENE	FEB	MAR	
CHD 2/	2 513	3 106	2 265	2 706	2 504	5 956	2 906	1 771	2 212	2 435	2 483	1 463	2 352	CHD 1/
1. Fresco	839	1 076	1 231	1 600	1 327	1 142	1 294	1 300	960	918	583	350	350	1. Fresco
2. Congelado	1 674	2 029	1 034	1 106	1 177	4 813	1 612	471	1 252	1 517	1 855	1 113	2 002	2. Congelado
4. Curado	0	0	0	0	0	0	0	0	0	0	0	0	0	4. Curado
TOTAL	2 513	3 106	2 265	2 706	2 504	5 956	2 906	1 771	2 212	2 435	2 438	1 463	2 352	TOTAL

1/ Cifras preliminares

2/ Consumo Humano Directo

FUENTE: Ministerio de la Producción

ELABORACIÓN: BCRP SUCURSAL PIURA. Departamento de Estudios Económicos



ANEXO 3

**TUMBES: EXPORTACIONES FOB POR GRUPOS DE PRODUCTO 1/
(MILLONES US\$)**

TIPO	2016										2017			TIPO
	MAR	ABR	MAY	JUN	JUL	AGO	SET	OCT	NOV	DIC	ENE	FEB	MAR	
I. Productos Tradicionales	0,0	0,0	0,0	0,0	0,0	0,2	0,0	0,0	0,0	0,0	0,0	0,0	0,0	I. Productos Tradicionales
Agropecuario	0,0	0,0	0,0	0,0	0,0	0,2	0,0	0,0	0,0	0,0	0,0	0,0	0,0	Agropecuario
Pesquero	0,0	0,0	0,0	0,0	0,0	0,0	0,0	0,0	0,0	0,0	0,0	0,0	0,0	Pesquero
II. Productos No Tradicionales	10,2	9,7	10,3	7,1	7,2	8,3	11,8	9,7	10,9	11,5	9,0	10,6	14,7	II. Productos No Tradicionales
Agropecuario	0,3	0,2	0,1	0,1	0,2	0,1	0,2	0,2	0,2	0,3	0,2	0,1	0,2	Agropecuario
Maderas y Papeles	0,0	0,0	0,0	0,0	0,0	0,0	0,0	0,0	0,0	0,0	0,0	0,0	0,0	Maderas y Papeles
Metal-Mecánico	0,0	0,0	0,0	0,0	0,0	0,1	0,0	0,0	0,0	0,1	0,0	0,0	0,0	Metal-Mecánico
Minería No Metálica	0,0	0,0	0,0	0,0	0,0	0,0	0,0	0,0	0,0	0,0	0,0	0,0	0,0	Minería No Metálica
Pesquero	10,0	9,5	10,1	7,1	7,0	8,2	11,6	9,5	10,7	11,1	8,8	10,4	14,5	Pesquero
Químico	0,0	0,0	0,0	0,0	0,0	0,0	0,0	0,0	0,0	0,0	0,0	0,0	0,0	Químico
Resto de No Tradicionales	0,0	0,0	0,1	0,0	0,0	0,0	0,0	0,0	0,0	0,0	0,0	0,0	0,0	Resto de No Tradicionales
Sidero-Metalúrgico y Joyería	0,0	0,0	0,0	0,0	0,0	0,0	0,0	0,0	0,0	0,0	0,0	0,0	0,0	Sidero-Metalúrgico y Joyería
Textil	0,0	0,0	0,0	0,0	0,0	0,0	0,0	0,0	0,0	0,0	0,0	0,0	0,0	Textil
TOTAL EXPORTACIONES	10,2	9,7	10,3	7,1	7,2	8,5	11,8	9,7	10,9	11,5	9,0	10,6	14,7	TOTAL EXPORTACIONES

1/ Cifras preliminares

FUENTE: SUNAT

ELABORACIÓN: BCRP SUCURSAL PIURA. Departamento de Estudios Económicos



ANEXO 4

**TUMBES: EXPORTACIONES DE PRODUCTOS NO TRADICIONALES 1/
(Millones de US\$)**

TIPO	2016										2017			TIPO	
	MAR	ABR	MAY	JUN	JUL	AGO	SET	OCT	NOV	DIC	ENE	FEB	MAR		
Arroz	0,0	0,0	0,0	0,0	0,0	0,0	0,0	0,0	0,0	0,0	0,0	0,0	0,0	0,0	Arroz
Bananas tipo "cavendish valery"	0,3	0,1	0,1	0,1	0,1	0,1	0,2	0,2	0,2	0,3	0,2	0,1	0,2	0,2	Bananas tipo "cavendish valery"
Legumbres (frijoles, cebollas, ajos, aceitunas)	0,0	0,1	0,0	0,0	0,1	0,0	0,0	0,0	0,0	0,1	0,0	0,0	0,0	0,0	Legumbres (frijoles, cebollas, ajos, aceitunas)
Otros prod.agropec. no tradicionales	0,0	0,0	0,0	0,0	0,0	0,0	0,0	0,0	0,0	0,0	0,0	0,0	0,0	0,0	Otros prod.agropec. no tradicionales
AGROPECUARIOS	0,3	0,2	0,1	0,1	0,2	0,1	0,2	0,2	0,2	0,3	0,2	0,1	0,2	0,2	AGROPECUARIOS
Colas de langostinos congeladas	6,8	7,4	7,9	5,5	4,4	4,8	7,9	7,3	7,7	7,2	6,9	7,0	10,5	10,5	Colas de langostinos congeladas
Conchas de abanico	0,0	0,0	0,2	0,0	0,0	0,4	0,4	0,0	0,4	1,1	0,0	0,0	0,0	0,0	Conchas de abanico
Langostinos	1,6	1,8	1,7	0,7	2,3	2,8	3,3	2,1	2,5	2,7	1,7	2,6	3,8	3,8	Langostinos
Pota	0,1	0,0	0,0	0,5	0,2	0,0	0,0	0,1	0,0	0,0	0,0	0,0	0,0	0,0	Pota
Pescado congelado	1,4	0,2	0,2	0,0	0,0	0,1	0,0	0,0	0,0	0,0	0,3	0,2	0,2	0,2	Pescado congelado
Otros prod.pesqueros no tradicionales	0,1	0,0	0,1	0,3	0,0	0,0	0,0	0,0	0,0	0,0	0,0	0,0	0,0	0,0	Otros prod.pesqueros no tradicionales
PESQUEROS	10,0	9,5	10,1	7,1	7,0	8,2	11,6	9,5	10,7	11,1	8,8	10,4	14,5	14,5	PESQUEROS
OTROS NO TRADICIONALES	0,0	0,0	0,1	0,0	0,0	0,1	0,0	0,0	0,0	0,1	0,0	0,0	0,0	0,0	OTROS NO TRADICIONALES
TOTAL DE EXPORTACIONES NO TRADICIONALES	10,2	9,7	10,3	7,1	7,2	8,3	11,8	9,7	10,9	11,5	9,0	10,6	14,7	14,7	TOTAL DE EXPORTACIONES NO TRADICIONALES

† Cifras preliminares

FUENTE: SUNAT

ELABORACIÓN: BCRP SUCURSAL PIURA. Departamento de Estudios Económicos



ANEXO 5

TUMBES: IMPORTACIONES POR USO O DESTINO ECONOMICO 1/
(Millones de US\$)

RUBROS	2 016										2 017			RUBROS
	MAR	ABR	MAY	JUN	JUL	AGO	SET	OCT	NOV	DIC	ENE	FEB	MAR	
I. Bienes de consumo	4,4	5,8	6,2	4,7	4,8	3,5	5,0	5,8	6,6	4,4	4,9	4,7	5,2	I. Bienes de consumo
Bienes de consumo no duradero	3,5	4,9	5,6	6,8	4,4	2,9	3,6	3,1	3,4	2,5	3,4	2,9	2,2	Bienes de consumo no duradero
Bienes de consumo duradero	0,9	0,9	0,6	0,4	0,3	0,6	1,4	2,7	3,2	1,9	1,5	1,8	3,0	Bienes de consumo duradero
II. Insumos	3,6	2,7	3,8	2,8	3,5	4,6	4,3	4,2	4,5	3,7	4,5	4,4	5,4	II. Insumos
Combustibles,lubricantes y prod. conexos	0,0	0,1	0,0	0,0	0,1	0,0	0,1	0,0	0,1	0,0	0,0	0,1	0,0	Combustibles,lubricantes y prod. conexos
Materia prima para la agricultura	2,0	0,9	1,7	1,6	2,0	3,1	2,1	2,7	2,8	1,4	2,6	2,8	3,7	Materia prima para la agricultura
Materia prima para la industria	1,6	1,7	2,1	1,2	1,4	1,5	2,2	1,5	1,6	2,3	1,8	1,6	1,7	Materia prima para la industria
III. Bienes de capital y materiales de construcción	0,4	0,3	1,1	1,1	0,9	1,1	0,4	0,4	0,6	0,5	1,4	1,0	1,0	III. Bienes de capital y materiales de construcción
Para la construcción	0,1	0,1	0,2	0,1	0,2	0,1	0,1	0,2	0,1	0,1	0,2	0,4	0,5	Para la construcción
Para la agricultura	0,0	0,0	0,0	0,0	0,0	0,1	0,0	0,0	0,0	0,1	0,0	0,0	0,0	Para la agricultura
Para la industria	0,2	0,2	0,9	0,7	0,6	0,4	0,2	0,2	0,3	0,4	1,2	0,7	0,5	Para la industria
Equipo de Transporte	0,0	0,0	0,0	0,3	0,1	0,5	0,0	0,0	0,2	0,0	0,0	0,0	0,0	Equipo de Transporte
IV.Otros bienes	0,0	0,0	0,0	0,0	0,0	0,0	0,0	0,0	0,0	0,0	0,0	0,0	0,0	IV.Otros bienes
TOTAL	8,3	8,9	11,1	8,6	9,1	9,3	9,7	10,4	11,7	8,6	10,8	10,1	11,6	TOTAL

1/ Cifras preliminares

FUENTE: SUNAT

ELABORACIÓN: BCRP SUCURSAL PIURA. Departamento de Estudios Económicos



ANEXO 6

TUMBES: INGRESOS CORRIENTES DEL GOBIERNO CENTRAL
(Millones de soles)

	2 016										2 017			
	MAR	ABR	MAY	JUN	JUL	AGO	SET	OCT	NOV	DIC	ENE	FEB	MAR	
I. Ingresos Tributarios	11,8	12,1	11,8	10,9	9,4	10,1	10,7	10,0	12,8	12,7	12,4	12,1	11,2	I. Ingresos Tributarios
1. Impuestos a los ingresos	3,9	4,3	2,9	3,1	2,5	2,4	2,5	2,2	3,0	3,0	3,5	2,1	2,4	1. Impuestos a los ingresos
-Personas Naturales	0,7	0,7	0,8	0,9	0,8	0,7	0,7	0,7	1,0	0,8	0,9	0,5	0,8	-Personas Naturales
-Personas Jurídicas	1,9	1,6	1,3	1,4	1,4	1,6	1,8	1,5	1,9	2,1	2,6	1,5	1,4	-Personas Jurídicas
-Regularización	1,3	2,0	0,8	0,8	0,2	0,1	0,0	0,0	0,1	0,1	0,0	0,1	0,1	-Regularización
2. Impuestos a la Importación	0,2	0,2	0,2	0,2	0,1	0,2	0,2	0,2	0,2	0,3	0,2	0,2	0,2	2. Impuestos a la Importación
3. Impuestos General a las Ventas	6,4	6,2	7,2	6,4	5,7	6,5	6,7	6,5	8,3	8,3	7,8	9,0	7,7	3. Impuestos General a las Ventas
-Operaciones Internas	2,2	2,4	2,5	2,2	1,9	1,8	2,1	1,6	2,3	2,7	2,6	2,2	1,5	-Operaciones Internas
-Operaciones Externas	4,2	3,8	4,8	4,2	3,8	4,7	4,6	4,9	5,9	5,6	5,1	6,8	6,2	-Operaciones Externas
4. Impuestos Selectivo al Consumo	0,1	0,0	0,1	0,1	0,1	0,1	0,1	0,1	0,3	0,1	0,1	0,4	0,2	4. Impuestos Selectivo al Consumo
5. Otros ingresos tributarios	1,2	1,3	1,4	1,1	1,0	1,0	1,1	1,0	1,0	1,0	0,8	0,4	0,7	5. Otros ingresos tributarios
II. Ingresos No Tributarios	0,1	0,1	0,1	0,1	0,1	0,1	0,1	0,1	0,1	0,0	0,0	0,0	0,1	II. Ingresos No Tributarios
INGRESOS CORRIENTES (I+II)	11,9	12,2	11,9	11,0	9,4	10,2	10,8	10,1	12,9	12,8	12,4	12,2	11,3	INGRESOS CORRIENTES (I+II)

FUENTE: SUNAT

ELABORACIÓN: BCRP SUCURSAL PIURA. Departamento de Estudios Económicos

ANEXO 7

TUMBES : GASTOS NO FINANCIEROS DEL GOBIERNO NACIONAL
(Millones de soles)

	2016										2017			
	MAR	ABR	MAY	JUN	JUL	AGO	SET	OCT	NOV	DIC	ENE	FEB	MAR	
GASTOS NO FINANCIEROS	28,5	22,1	20,8	23,4	28,0	21,2	20,5	32,2	24,6	49,9	18,0	28,2	33,0	GASTOS NO FINANCIEROS
a. GASTOS CORRIENTES	21,5	17,8	18,8	22,1	24,6	18,4	19,0	23,8	21,7	40,9	16,0	22,9	24,3	a. GASTOS CORRIENTES
1. Personal y obligaciones sociales	10,5	10,1	10,2	12,2	14,5	9,8	9,8	9,9	10,9	12,1	12,2	11,7	12,5	1. Personal y obligaciones sociales
2. Pensiones y otras prestaciones sociales	0,6	0,7	0,6	0,6	1,1	0,0	0,6	0,3	0,2	1,1	0,6	0,6	0,6	2. Pensiones y otras prestaciones sociales
3. Bienes y servicios	6,6	5,6	5,2	4,0	4,4	5,1	6,7	9,6	7,5	21,4	2,9	4,6	6,3	3. Bienes y servicios
4. Donaciones y transferencias	0,3	0,2	0,0	2,0	2,5	0,0	0,0	0,0	0,8	0,7	0,0	4,0	2,6	4. Donaciones y transferencias
5. Otros gastos	3,5	1,2	2,8	3,2	2,2	3,5	1,9	4,0	2,3	5,6	0,3	2,0	2,3	5. Otros gastos
b. GASTOS DE CAPITAL	7,0	4,3	2,0	1,4	3,3	2,8	1,5	8,3	3,0	9,0	2,0	5,3	8,7	b. GASTOS DE CAPITAL
1. Adquisición de activos no financieros	7,0	4,3	2,0	1,4	3,0	2,8	1,5	8,3	3,0	8,9	2,0	5,3	8,7	1. Adquisición de activos no financieros
2. Otros gastos de capital	0,0	0,0	0,0	0,0	0,4	0,0	0,0	0,0	0,0	0,1	0,0	0,0	0,0	2. Otros gastos de capital

FUENTE: Ministerio de Economía y Finanzas.

ELABORACIÓN: BCRP Sucursal Piura. Departamento de Estudios Económicos



ANEXO 8

TUMBES: GASTOS NO FINANCIEROS DEL GOBIERNO REGIONAL
(Millones de soles)

	2016										2017			
	MAR	ABR	MAY	JUN	JUL	AGO	SET	OCT	NOV	DIC	ENE	FEB	MAR	
GASTOS NO FINANCIEROS	56,9	6,8	35,8	29,0	35,2	38,4	27,9	31,4	31,1	55,5	28,4	27,0	29,7	GASTOS NO FINANCIEROS
a. GASTOS CORRIENTES	45,7	3,9	27,4	22,3	30,4	31,4	25,7	24,6	24,7	42,8	25,0	25,0	26,9	a. GASTOS CORRIENTES
1. Personal y obligaciones sociales	34,0	-3,6	15,4	14,8	19,2	15,5	16,8	16,2	16,5	22,7	18,7	16,7	16,3	1. Personal y obligaciones sociales
2. Pensiones y otras prestaciones sociales	3,2	0,3	1,8	1,6	2,1	1,6	1,6	1,5	1,8	3,7	2,8	1,9	1,8	2. Pensiones y otras prestaciones sociales
3. Bienes y servicios	8,1	7,0	8,6	5,8	9,0	7,0	7,3	6,9	6,4	16,0	3,1	6,0	8,0	3. Bienes y servicios
4. Donaciones y transferencias	0,0	0,0	0,0	0,1	0,0	0,0	0,0	0,0	0,0	0,0	0,0	0,0	0,0	4. Donaciones y transferencias
5. Otros gastos	0,4	0,2	1,6	0,0	0,0	7,3	0,0	0,0	0,1	0,4	0,5	0,4	0,7	5. Otros gastos
b. GASTOS DE CAPITAL	11,2	2,9	8,4	6,7	4,8	7,0	2,3	6,8	6,4	12,7	3,4	2,0	2,8	b. GASTOS DE CAPITAL
1. Adquisición de activos no financieros	11,1	2,8	8,3	6,6	4,8	7,0	2,3	6,8	6,4	12,7	3,4	2,0	2,8	1. Adquisición de activos no financieros
2. Otros gastos de capital	0,1	0,1	0,1	0,1	0,0	0,0	0,0	0,0	0,0	0,0	0,0	0,0	0,0	2. Otros gastos de capital

FUENTE: Ministerio de Economía y Finanzas.

ELABORACIÓN: BCRP Sucursal Piura. Departamento de Estudios Económicos

ANEXO 9

TUMBES: GASTOS NO FINANCIEROS DE LOS GOBIERNOS LOCALES

(Millones de soles)

	2016										2017			
	MAR	ABR	MAY	JUN	JUL	AGO	SET	OCT	NOV	DIC	ENE	FEB	MAR	
GASTOS NO FINANCIEROS	20,6	12,9	16,2	11,5	14,2	10,1	13,2	14,1	17,3	37,0	5,9	13,7	15,0	GASTOS NO FINANCIEROS
a. GASTOS CORRIENTES	11,4	7,6	7,8	6,8	7,5	6,8	7,2	7,0	7,3	11,4	4,8	5,5	8,2	a. GASTOS CORRIENTES
1. Personal y obligaciones sociales	2,6	2,4	2,2	2,0	3,1	2,2	2,1	2,3	2,6	2,8	3,1	2,0	2,9	1. Personal y obligaciones sociales
2. Pensiones y otras prestaciones sociales	0,4	0,3	0,2	0,2	0,0	0,3	0,7	0,7	0,6	0,6	0,1	0,2	0,2	2. Pensiones y otras prestaciones sociales
3. Bienes y servicios	8,1	4,6	5,1	4,3	4,1	4,1	4,1	3,7	3,9	8,0	1,4	3,1	4,7	3. Bienes y servicios
4. Donaciones y transferencias	0,1	0,1	0,1	0,1	0,1	0,1	0,1	0,1	0,1	0,1	0,0	0,1	0,1	4. Donaciones y transferencias
5. Otros gastos	0,2	0,2	0,2	0,1	0,1	0,1	0,1	0,2	0,1	0,0	0,2	0,1	0,2	5. Otros gastos
b. GASTOS DE CAPITAL	9,2	5,3	8,4	4,7	6,7	3,3	6,0	7,1	10,0	25,5	1,2	8,2	6,9	b. GASTOS DE CAPITAL
1. Adquisición de activos no financieros	8,9	5,0	8,1	4,4	6,7	3,3	6,0	7,1	10,0	25,5	1,2	8,2	6,9	1. Adquisición de activos no financieros
2. Otros gastos de capital	0,3	0,3	0,3	0,3	0,0	0,0	0,0	0,0	0,0	0,0	0,0	0,0	0,0	2. Otros gastos de capital

FUENTE: Ministerio de Economía y Finanzas.

ELABORACIÓN: BCRP Sucursal Piura. Departamento de Estudios Económicos



ANEXO 10

TUMBES: CARTERA PESADA EN EL SISTEMA FINANCIERO 1/
(En porcentajes)

ENTIDADES FINANCIERAS	2016											2017		ENTIDADES FINANCIERAS
	FEB	MAR	ABR	MAY	JUN	JUL	AGO	SET	OCT	NOV	DIC	ENE	FEB	
A. BANCO DE LA NACIÓN	1,2	1,1	1,2	1,3	1,3	1,4	1,4	1,4	1,4	1,4	1,4	1,4	1,4	A. BANCO DE LA NACIÓN
B. EMPRESAS BANCARIAS	6,6	6,4	0,6	7,1	7,1	7,2	6,7	6,4	6,8	6,6	5,8	5,7	6,6	B. EMPRESAS BANCARIAS
Agrobanco	0,6	0,8	6,5	1,0	0,6	0,6	0,6	0,7	0,6	0,6	0,7	1,1	9,5	Agrobanco
C. INSTITUCIONES DE MICROFINANZAS														C. INSTITUCIONES DE MICROFINANZAS
Cajas municipales	10,0	10,2	9,9	10,2	9,6	9,9	9,6	9,5	9,3	9,3	9,0	9,1	9,8	Cajas municipales
Edpyme	3,4	3,4	3,3	12,9	9,3	7,9	6,0	6,0	8,0	8,0	8,8	8,8	8,7	Edpyme
Empresas financieras	6,2	6,2	6,1	6,3	6,4	6,8	7,2	7,1	7,4	6,8	5,7	6,1	5,7	Empresas financieras
TOTAL	6,9	6,9	6,8	7,3	7,0	7,2	6,9	6,8	6,9	6,7	6,2	6,3	7,1	TOTAL

1/ Cifras preliminares

FUENTE: Superintendencia de Banca, Seguros y AFP (SBS)

ELABORACIÓN: BCRP SUCURSAL PIURA. Departamento de Estudios Económicos