

**BANCO CENTRAL DE RESERVA DEL PERÚ**  
SUCURSAL PIURA



**TUMBES: Síntesis de Actividad Económica**  
**Febrero 2017<sup>1</sup>**

**Departamento de Estudios Económicos**

---

<sup>1</sup> En el presente informe participaron Rosario Alama Salazar y José Lupú Figallo.

## ÍNDICE

	<i>Página</i>
<b>RESUMEN EJECUTIVO.....</b>	<b>3</b>
<b>I. ACTIVIDAD PRODUCTIVA.....</b>	<b>4</b>
1. Actividad primaria.....	4
1.1 Sector agropecuario.....	4
1.2 Sector pesca.....	5
1.3 Sector hidrocarburos.....	6
2. Otros indicadores sectoriales.....	6
2.1 Sector manufactura.....	6
2.2 Sector construcción.....	7
<b>II. SECTOR EXTERNO.....</b>	<b>7</b>
1. Exportaciones.....	7
<b>III. ASPECTOS LABORALES.....</b>	<b>8</b>
1. Empleo.....	8
<b>IV. CRÉDITO Y DEPÓSITOS.....</b>	<b>9</b>
1. Crédito.....	9
2. Depósitos.....	10
<b>V. EJECUCIÓN DEL PRESUPUESTO DE GASTOS DEL GOBIERNO GENERAL.....</b>	<b>11</b>
1. Gasto corriente no financiero.....	11
2. Gasto de capital.....	12
<b>VI. ANEXOS.....</b>	<b>13</b>



## RESUMEN EJECUTIVO

### Principales hechos de importancia

- En febrero, las **actividades primarias** mostraron un desempeño negativo. Así, la actividad agropecuaria decreció en 4,9 por ciento, la actividad petrolera en 54,3 por ciento y la producción pesquera en 36,4 por ciento.
- En cuanto a los **otros indicadores de actividad económica** en la región, decrecieron los despachos de cemento (-17,7 por ciento) y las exportaciones (-0,8 por ciento). En contraste, se expandieron, producción industrial (0,5 por ciento) el crédito (8,4 por ciento) y la inversión pública (83,5 por ciento).

### Actividad primaria

- En febrero, la **actividad agropecuaria** decreció en 4,9 por ciento respecto de análogo mes del año pasado, por la menor producción agrícola (-1,7 por ciento), principalmente en de maíz amarillo duro (-96,4 por ciento) y yuca (-71,3 por ciento), además el sector pecuario se contrajo (-10,8 por ciento), principalmente en carne de vacuno (-44,8 por ciento).
- En febrero, la **actividad pesquera** se contrajo en 36,4 por ciento respecto de febrero 2016. La producción de **petróleo** crudo se redujo en 54,3 por ciento interanual.

### Otros indicadores de actividad económica

- En febrero, la **manufactura primaria** creció en 0,5 por ciento interanual, principalmente por la mayor producción de colas de langostinos (10,4 por ciento).
- En el mes bajo análisis, los **despachos de cemento** registraron una contracción de 17,7 por ciento en relación con febrero del año pasado.
- Las **exportaciones** se redujeron ligeramente en 0,8 por ciento respecto de febrero 2016, por el decremento de las exportaciones no tradicionales, pues no hubo exportación tradicional al igual que en análogo mes del año previo. El **crédito** aumentó 8,4 por ciento interanual, tanto para empresas (7,1 por ciento) como para personas (10,3 por ciento).
- Por su parte, la **inversión pública** aumentó 83,5 por ciento respecto de febrero 2016, por el comportamiento positivo registrado en el Gobierno Local (de S/. 5,3 a S/ 8,2 millones).

**CUADRO N° 1**  
**TUMBES**  
**OTROS INDICADORES DE ACTIVIDAD ECONÓMICA**  
(Variación % respecto a similar mes del año anterior)  
(Variación % respecto a similar mes del año anterior)

	Jun.16	Jul.16	Ago.16	Set.16	Oct.16	Nov.16	Dic.16	Ene.17	Feb.17
Producción industrial 1/	↓ -40,5	↓ -39,0	↑ 84,8	↓ -1,2	↓ -53,3	↓ -8,8	↓ -10,8	↓ -21,8	↑ 0,5
Despachos de cemento 1/	↑ 30,9	↑ 26,2	↑ 17,4	↓ -7,7	↓ -15,5	↓ -1,5	↑ 20,0	↑ 0,7	↓ -17,7
Exportaciones 2/	↓ -35,5	↓ -39,8	↓ -9,1	↑ 26,6	↓ -7,9	↑ 38,9	↑ 13,7	↓ -11,3	↓ -0,8
Crédito 2/	↑ 4,4	↑ 4,9	↑ 4,6	↑ 5,4	↑ 5,9	↑ 6,3	↑ 7,2	↑ 7,3	↑ 8,4
Inversión pública 1/	↓ -32,2	↓ -18,1	↑ 12,4	↓ -39,9	↓ -7,5	↓ -15,5	↓ -38,8	↑ 169,5	↑ 83,5

1/ En términos reales.

2/ En términos nominales.



## I. ACTIVIDAD PRODUCTIVA

### 1. Actividad primaria

#### 1.1 Sector agropecuario

- En febrero, la actividad agropecuaria decreció en 4,9 por ciento respecto de análogo mes del año pasado, por la menor producción agrícola (-1,7 por ciento), principalmente en de maíz amarillo duro (-96,4 por ciento) y yuca (-71,3 por ciento), además el sector pecuario se contrajo (-10,8 por ciento), principalmente en carne de vacuno (-12,4 por ciento).

**CUADRO N° 2**  
**TUMBES**  
**SECTOR AGROPECUARIO 1/**  
(Toneladas)

Subsectores	Estructura Porcentual 2013 2/	Febrero			Enero-Febrero		
		2016	2017	Var.%	2016	2017	Var.%
<b>AGRÍCOLA</b>	<b>69,57</b>			<b>-1,7</b>			<b>2,5</b>
<b>Orientada al mercado externo y agroindustria 2/</b>	<b>31,45</b>			<b>1,6</b>			<b>10,0</b>
Plátano	28,90	9 938	10 292	3,6	19 402	21 243	9,5
Maíz Amarillo Duro	1,26	108	4	-96,4	129	84	-35,1
Cacao	1,20	63	58	-8,7	131	124	-5,8
Mango	0,09	0	0	n.d.	155	421	171,7
<b>Orientada al mercado interno 2/</b>	<b>38,12</b>			<b>-8,9</b>			<b>-4,0</b>
Arroz	31,99	0	0	n.d.	12 066	10 855	-10,0
Limón	4,75	4 089	3 807	-6,9	7 375	7 963	8,0
Maíz Choclo	0,80	83	85	2,8	218	266	22,4
Yuca	0,45	144	41	-71,3	302	133	-56,1
Soya	0,08	0	0	n.d.	2	2	-22,4
Frijol Caupi	0,04	0	0	n.d.	3	5	52,5
Melón	0,02	0	0	n.d.	0	0	n.d.
<b>PECUARIO</b>	<b>30,43</b>			<b>-10,8</b>			<b>-9,2</b>
Carne de Ave 3/	0,88	9	10	17,8	18	18	-2,5
Huevo	0,17	7	9	26,2	14	17	22,1
Carne de vacuno 3/	15,92	169	148	-12,4	350	310	-11,2
Leche	0,35	47	41	-13,5	95	86	-9,9
Carne de Ovino 3/	2,58	16	14	-12,7	32	29	-9,5
Carne de Porcino 3/	5,31	81	45	-44,8	130	87	-33,2
Carne de Caprino 3/	5,23	42	52	24,0	85	98	14,6
<b>SECTOR AGROPECUARIO</b>	<b>100,00</b>			<b>-4,9</b>			<b>-0,7</b>

1/ Cifras preliminares

2/ A precios de 2007

3/ En puntos porcentuales

3/ Peso neto

Fuente: Ministerio de Agricultura y Riego

Elaboración: BCRP, Sucursal Piura. Departamento de Estudios Económicos

- En el transcurso de la campaña agrícola 2016-2017 (agosto-febrero) se han instalado 13,5 miles de hectáreas de cultivos transitorios, lo que implicó una expansión del 9,1 por ciento respecto de la campaña pasada, atribuible a la mayor siembra de arroz (7,6 por ciento) y maíz amarillo duro (19,1 por ciento).



**CUADRO N° 3**  
**TUMBES**  
**SUPERFICIE SEMBRADA 1/**  
(Hectáreas)

CULTIVO	CAMPAÑA AGRÍCOLA 2/		Variación	
	2015 - 2016	2016 - 2017	Absoluta	Porcentual
<b>CULTIVOS TRANSITORIOS</b>	<b>12 371</b>	<b>13 500</b>	<b>1 129</b>	<b>9,1</b>
Arroz	11 153	12 001	848	7,6
Frijol Caupí	8	29	21	255,8
Maíz Amarillo Duro	954	1 137	183	19,1
Maíz Choclo	125	174	50	40,1
Soya	2	13	11	525,0
Yuca	77	66	-11	-14,2
Otros	52	80	28	53,6
<b>CULTIVOS PERMANENTES</b>	<b>594</b>	<b>414</b>	<b>-180</b>	<b>-30,2</b>
Cacao	4	36	32	798,8
Limón	120	151	31	25,6
Mango	0	0	0	nd
Plátano	470	228		
<b>Total</b>	<b>12 966</b>	<b>13 914</b>	<b>949</b>	<b>7,3</b>

1/ Cifras preliminares

2/ De Agosto a Enero

FUENTE: MINAGRI

## 1.2 Sector pesca

- En febrero de 2017, la actividad pesquera registró una caída de 36,4 por ciento respecto a similar mes del año 2016, determinada por el menor desembarque para congelado (-19,5 por ciento) y fresco (-61,9 por ciento).

**CUADRO N° 4**  
**TUMBES**  
**SECTOR PESCA 1/**  
(En toneladas)

DESTINO	FEBRERO			ENERO - FEBRERO		
	2016	2017	Var % 1/	2016	2017	Var % 1/
<b>Consumo Humano Directo</b>						
Congelado	1 383	1 113	-19,5	3 335	2 968	-11,0
Curado	0	0	n.d.	0	0	n.d.
Fresco	919	350	-61,9	1 551	933	-39,8
<b>TOTAL</b>			<b>-36,4</b>			<b>-20,2</b>

1/ A precios de 2007. Cifras preliminares.

Fuente: Ministerio de la Producción; Gerencia Regional de la Producción - Tumbes

Elaboración: BCRP Sucursal Piura. Departamento de Estudios Económicos

### 1.3 Sector hidrocarburos

- En febrero, la producción de petróleo crudo decreció en 54,3 por ciento respecto a la de similar mes del año anterior. Así mismo, en el año, el sector decreció en 66,8 puntos porcentuales con relación a similar período del año pasado.

**CUADRO N° 5**  
**TUMBES: SECTOR HIDROCARBUROS 1/**  
(En barriles)

	FEBRERO			ENERO-FEBRERO		
	2016	2017	Var.%	2016	2017	Var.%
<b>PETROLEO CRUDO (barriles)</b>						
BPZ	112 343	51 292	-54,3	189 914	63 030	-66,8
<b>TOTAL 1/</b>	<b>112 343</b>	<b>51 292</b>	<b>-54,3</b>	<b>189 914</b>	<b>63 030</b>	<b>-66,8</b>

1/ Variación porcentual en terminos reales a precios de 2007

FUENTE: PERUPETRO

ELABORACIÓN: BCRP Sucursal Piura. Departamento de Estudios Económicos

## 2. Otros indicadores sectoriales

### 2.1 Sector manufactura

- En febrero, la manufactura primaria creció en 0,5 por ciento respecto de análogo mes del año pasado. Este comportamiento se debe a la mayor producción de cola de langostinos (10,4 por ciento). En el 2017, el sector retrocedió en 12,3 puntos porcentuales respecto de similar período del año anterior.

**CUADRO N° 6**  
**TUMBES: SECTOR MANUFACTURA 1/**  
(Variación % real respecto a similar periodo del año anterior)

Ramas de actividad	Estructura porcentual 2012 <sup>2/</sup>	Variación Anual (%)	
		Febrero	Enero-Febrero
<b>MANUFACTURA PRIMARIA</b>	<b>100,0</b>	<b>0,5</b>	<b>-12,3</b>
Derivados pesqueros y acuícolas	100,0	0,5	-12,3
<b>SECTOR MANUFACTURA</b>	<b>100,0</b>	<b>0,5</b>	<b>-12,3</b>

<sup>1/</sup> Cifras preliminares.

<sup>2/</sup> A precios de 2007.

Fuente: PRODUCE, INEI

## 2.2 Sector construcción

- En el mes bajo análisis, los despachos de cemento registraron una variación de -17,7 por ciento en relación con febrero de 2016. Durante el año los despachos se redujeron ligeramente en -8,3 por ciento respecto de similar período del año previo.

**GRÁFICO N° 1**  
**TUMBES: CRECIMIENTO DE LOS DESPACHOS DE CEMENTO**  
(Variación % real respecto a similar mes del año anterior)

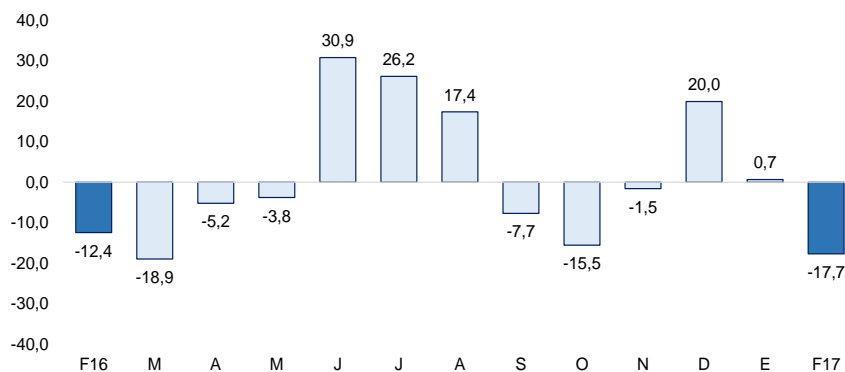

Fuente: BCRP Sucursal Piura en base a información de Cementos Pacasmayo S.A.A.

## II. SECTOR EXTERNO

### 1. Exportaciones

- En febrero de 2017, las exportaciones de Tumbes totalizaron US\$ 10,6 millones, menores en 0,8 por ciento respecto a las de igual mes del año pasado, básicamente por el retroceso de las exportaciones no tradicionales, pues no hubo exportación tradicional al igual que en análogo mes del año previo.
- Disminuyeron las ventas de bananas (-66,6 por ciento) y conchas de abanico (-91,8 por ciento), contrarrestando el incremento en pescado congelado (80,2 por ciento), langostinos (35,3 por ciento) y colas de langostinos congeladas (0,4 por ciento).

**CUADRO N° 7**  
**TUMBES**  
**EXPORTACIONES POR GRUPO DE PRODUCTOS 1/**  
(Valor FOB en millones de US\$)

	Estructura % 2013	FEBRERO			ENERO - FEBRERO		
		2016	2017	Var %	2016	2017	Var %
<b>PRODUCTOS TRADICIONALES</b>	3,3%	<b>0,0</b>	<b>0,0</b>	<b>n.d.</b>	<b>0,0</b>	<b>0,0</b>	<b>n.d.</b>
Agropecuario	3,3%	0,0	0,0	n.d.	0,0	0,0	n.d.
<b>PRODUCTOS NO TRADICIONALES</b>	96,7%	<b>10,7</b>	<b>10,6</b>	<b>-0,8</b>	<b>20,9</b>	<b>19,6</b>	<b>-5,9</b>
Agropecuario	5,5%	0,5	0,1	-73,8	0,9	0,3	-64,2
Pesquero	90,4%	10,1	10,4	3,8	19,8	19,2	-2,6
Otros	0,9%	0,1	0,0	-79,0	0,2	0,0	-81,3
<b>TOTAL EXPORTACIONES</b>	100,0%	<b>10,7</b>	<b>10,6</b>	<b>-0,8</b>	<b>20,9</b>	<b>19,6</b>	<b>-5,9</b>

1/ Cifras preliminares

2/ En base a la estructura de similar período de 2013

FUENTE : SUNAT.

ELABORACIÓN: BCRP Sucursal Piura. Departamento de Estudios Económicos

### III. ASPECTOS LABORALES

#### 1. Empleo

- En febrero, el empleo en la ciudad de Tumbes, en empresas privadas formales de 10 a más trabajadores, presentó una caída del 1,4 por ciento con relación a análogo mes del año anterior. Este comportamiento se debió principalmente a la menor contratación de trabajadores en los sectores de extractivo (-2,3 por ciento) y transporte, almacenes y comunicaciones (-4,4 por ciento).

**CUADRO N° 8**  
**CIUDAD DE TUMBES: ÍNDICE MENSUAL DE EMPLEO EN EMPRESAS PRIVADAS FORMALES DE 10 Y MÁS TRABAJADORES POR RAMA DE ACTIVIDAD ECONÓMICA 1/**

Sectores	Febrero			Enero-Febrero	
	2016	2017	Var.%	2017	Var.%
Extractiva 2/	116,4	113,8	-2,3	111,7	-4,5
Industria manufacturera	-	-	-	-	-
Comercio	104,4	103,7	-0,7	105,0	-0,4
Transporte, almacenes y comunicaciones	113,7	108,7	-4,4	107,8	-3,3
Servicios 3/	73,5	72,8	-0,9	75,8	1,1
<b>Total</b>	<b>94,5</b>	<b>93,1</b>	<b>-1,4</b>	<b>94,2</b>	<b>-1,3</b>

Nota: La información corresponde al primer día de cada mes.

1/ Cifras preliminares.

2/ Conformada por las subramas agricultura, pesca y minería.

3/ Comprende las subramas servicios a empresas, restaurantes y hoteles, instituciones financieras, etc.

Fuente: MTPE - Encuesta Nacional de Variación del Empleo (ENVME)

Elaboración: BCRP, Sucursal Piura. Departamento de Estudios Económicos.

**GRÁFICO N° 5**  
**CIUDAD DE TUMBES: EMPLEO FORMAL URBANO EN EMPRESAS DE 10 Y MÁS TRABAJADORES**  
(Variación % respecto a similar mes del año anterior)

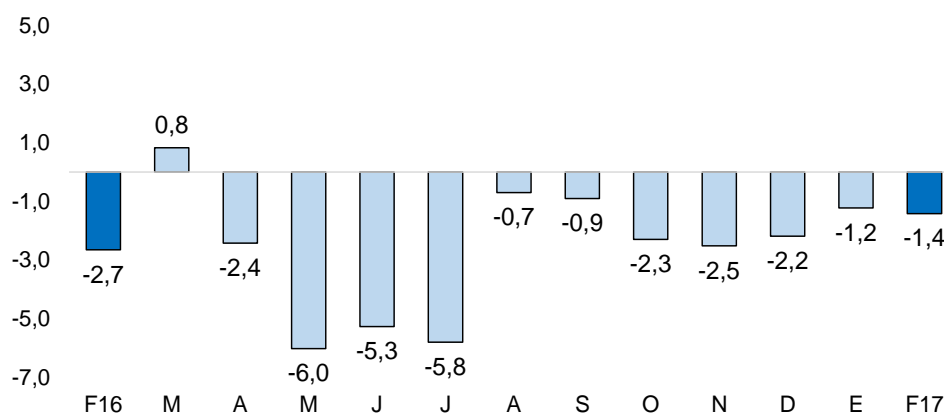

Fuente: Ministerio de Trabajo y Promoción del Empleo



## IV. CRÉDITO Y DEPÓSITOS

### 1. Crédito

- En febrero, el crédito registró un aumento de 8,4 por ciento interanual, lo cual significó un crecimiento mayor al registrado en similar mes del año previo (4,3 por ciento).
- Según tipo de moneda, el crédito en moneda nacional creció en 11,3 por ciento interanual y las colocaciones en moneda extranjera disminuyeron en 17,9 por ciento. El 92,6 por ciento del crédito fue otorgado en moneda nacional.

**CUADRO Nº 9**  
**TUMBES: CRÉDITO 1/**  
(Saldos en millones de soles)

	Saldos en millones de soles con TCF 1/		Tasa de crecimiento (%)	
	Ene-17	Feb-17	Mes	12 Meses
<b>POR TIPO DE CRÉDITO</b>				
Empresas	437	442	1,2	7,1
Personas	332	332	0,2	10,3
<b>TOTAL</b>	<b>769</b>	<b>775</b>	<b>0,8</b>	<b>8,4</b>
<b>POR TIPO DE MONEDA</b>				
MN	711	717	0,8	11,3
ME (Mill. US\$)	17	17	0,5	-17,9

1/ TCF = Tipo de Cambio Fijo (S/ 3,31 por US\$)

Fuente: SBS y AFP.

Elaboración: BCRP - Sucursal Piura. Departamento de Estudios Económicos.

**GRÁFICO Nº 4**  
**TUMBES: CRECIMIENTO DEL CRÉDITO 1/**  
(Variación % respecto a similar mes del año anterior)

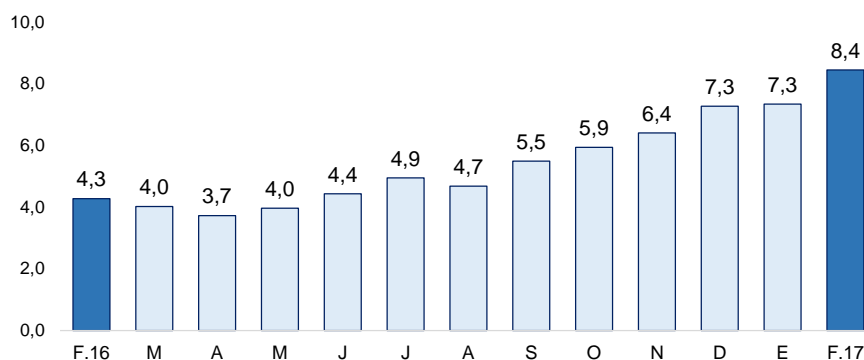

1/ Comprende banca múltiple, Nación, Agrobanco, cajas municipales, cajas rurales, edpymes y financieras.

- En cuanto al tipo de crédito, el financiamiento a personas creció 10,3 por ciento, impulsado por la expansión del crédito de consumo e hipotecario (10,0 y 13,6 por ciento, respectivamente). Por otra parte, el crédito empresarial aumentó en 7,1 por ciento interanual.

**GRÁFICO N° 5**  
**TUMBES: EVOLUCIÓN POR TIPO DE CRÉDITO**  
 (Variación % respecto a similar mes del año anterior)

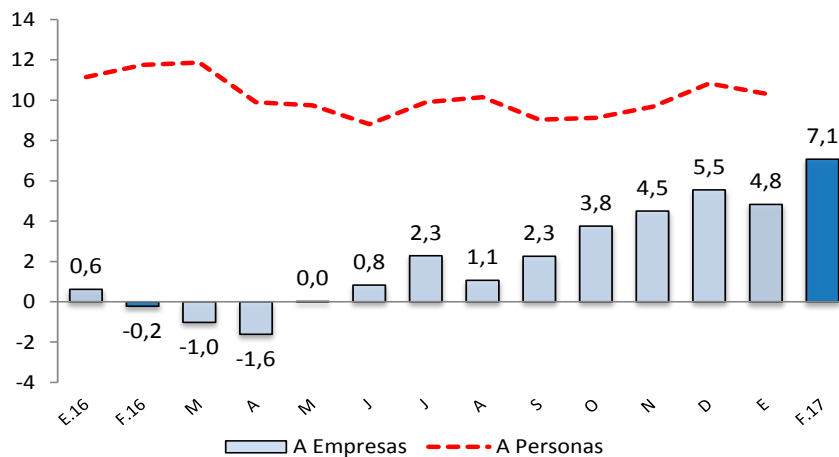

Fuente: SBS y AFP.

- La tasa de morosidad de enero fue de 6,3 por ciento, es decir, 0,5 puntos porcentuales menos respecto al mismo mes de 2015 (3,3 por ciento, morosidad promedio nacional). La morosidad de las cajas municipales fue de 9,1 por ciento; de la banca múltiple, de 5,7 por ciento; empresas financieras, 6,1 por ciento; Edpymes, 8,8 por ciento; Banco de la Nación, 1,4 por ciento y Agrobanco, 1,1 por ciento.

**GRÁFICO N° 6**  
**TUMBES: TASA DE MOROSIDAD**  
 (Porcentaje)

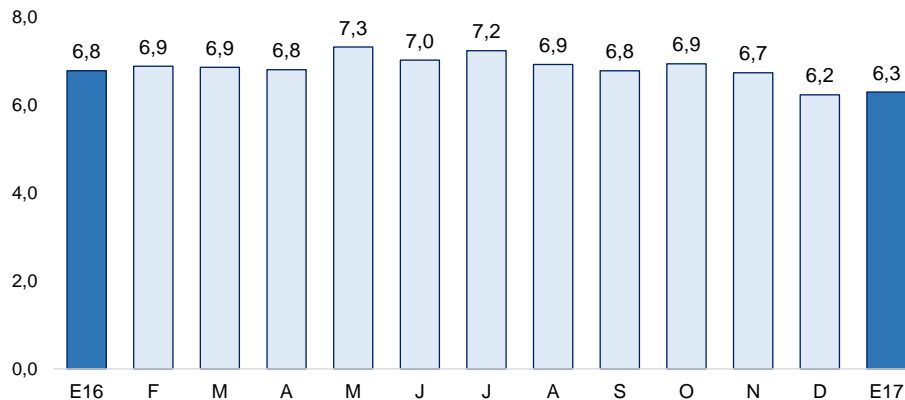

Elaboración: BCRP - Sucursal Piura. Departamento de Estudios Económicos

## 2. Depósitos

- En febrero, los depósitos en las instituciones financieras crecieron en 3,6 por ciento, frente al crecimiento de 4,5 por ciento en análogo mes del año previo.
- Por tipo de moneda, los depósitos en moneda nacional crecieron 4,3 por ciento interanual y en moneda extranjera se incrementaron en 1,5 por ciento. La tasa de dolarización de los depósitos fue de 23,5 por ciento.
- Según tipo de depósito, los ahorros corrientes, que representan el 53,2 por ciento del total, mostraron un crecimiento interanual de 10,8 por ciento y los depósitos a plazos, del 17,9 por ciento. En cambio, los depósitos a la vista registraron una caída del 26,4 por ciento.

**CUADRO Nº 10**  
**TUMBES: DEPÓSITOS 1/**  
(Saldos en millones de soles)

	Saldos en millones de soles con TCF 1/		Tasa de crecimiento (%)	
	Ene-17	Feb-17	Mes	12 Meses
<b>POR TIPO DE DEPÓSITO</b>				
Vista	60	54	-10,4	-26,4
Ahorro	171	167	-2,4	10,8
Plazo	93	93	0,5	17,9
<b>TOTAL</b>	<b>324</b>	<b>314</b>	<b>-3,1</b>	<b>3,6</b>
<b>POR TIPO DE MONEDA</b>				
MN	247	240	-2,7	4,3
ME (Mill. US\$)	23	22	-4,1	1,5

1/ TCF = Tipo de Cambio Fijo (S/ 3,31 por US\$)

Fuente: SBS y AFP.

Elaboración: BCRP - Sucursal Piura. Departamento de Estudios Económicos.

**GRÁFICO Nº 7**  
**TUMBES: CRECIMIENTO DE LOS DEPÓSITOS 1/**  
(Variación % respecto a similar mes del año anterior)

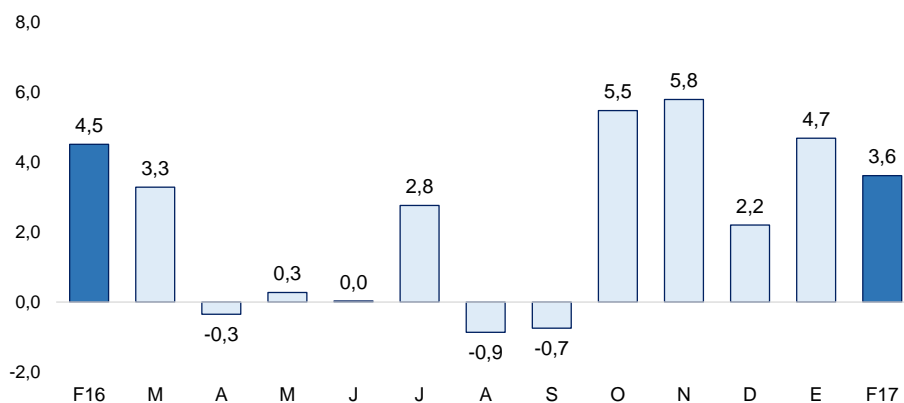

1/ Comprende banca múltiple, Banco de la Nación, Agrobanco, cajas municipales, cajas rurales y financieras.

## V. EJECUCIÓN DEL PRESUPUESTO DE GASTOS DEL GOBIERNO GENERAL

### 1. Gasto corriente no financiero

- En febrero, el gasto público corriente no financiero bordeó los S/ 53,5 millones, mostrando una disminución interanual real de 6,8 por ciento, que se explica especialmente por el menor gasto en el Gobierno Regional (-14,8 por ciento) y Gobiernos Locales (-41,1 por ciento) en el pago de bienes y servicios.

**CUADRO Nº 10**  
**TUMBES: GASTO PÚBLICO 1/ 2**  
(Millones de soles)

	FEBRERO			ENERO - FEBRERO		
	2016	2017	Var.% real	2016	2017	Var.% real
Gobierno Nacional	18	23	22,9	36	39	5,9
Gobierno Regional	28	25	-14,8	52	50	-7,1
Gobiernos Locales	9	6	-41,1	15	10	-33,8
<b>TOTAL</b>	<b>56</b>	<b>53</b>	<b>-6,8</b>	<b>103</b>	<b>99</b>	<b>-6,5</b>

1/ Información actualizada al 28 de febrero 2017

2/ Comprende el gasto en remuneraciones, pensiones, bienes y servicios.

Fuente: MEF.

Elaboración: BCRP - Sucursal Piura. Departamento de Estudios Económicos.

## 2. Gasto de capital

- En el mes bajo análisis, la inversión pública totalizó S/ 15,5 millones y resultó mayor en 83,5 por ciento respecto al similar mes del año pasado por la evolución registrada en el Gobierno Nacional (291,6 por ciento) y Local (De S/ 5,3 a S/ 8,2 millones) destinado a las instalaciones educativas, infraestructura vial, infraestructura eléctrica y obras en agua y saneamiento.

**CUADRO Nº 11**  
**TUMBES: INVERSIÓN PÚBLICA 1/ 2/**  
(Millones de soles)

	FEBRERO			ENERO - FEBRERO		
	2016	2017	Var.% real	2016	2017	Var.% real
Gobierno Nacional	1	5	291,6	2	7	204,7
Gobierno Regional	2	2	18,5	2	5	212,8
Gobiernos Locales	5	8	51,3	7	9	38,8
<b>Inversión Pública</b>	<b>8</b>	<b>15</b>	<b>83,5</b>	<b>11</b>	<b>22</b>	<b>102,8</b>

1/ Información actualizada al 28 de febrero 2017

2/ Comprende el gasto en remuneraciones, pensiones, bienes y servicios.

Fuente: MEF.

Elaboración: BCRP - Sucursal Piura. Departamento de Estudios Económicos.

**GRÁFICO Nº 12**  
**TUMBES: CRECIMIENTO DE LA INVERSIÓN PÚBLICA**  
(Variación % real)

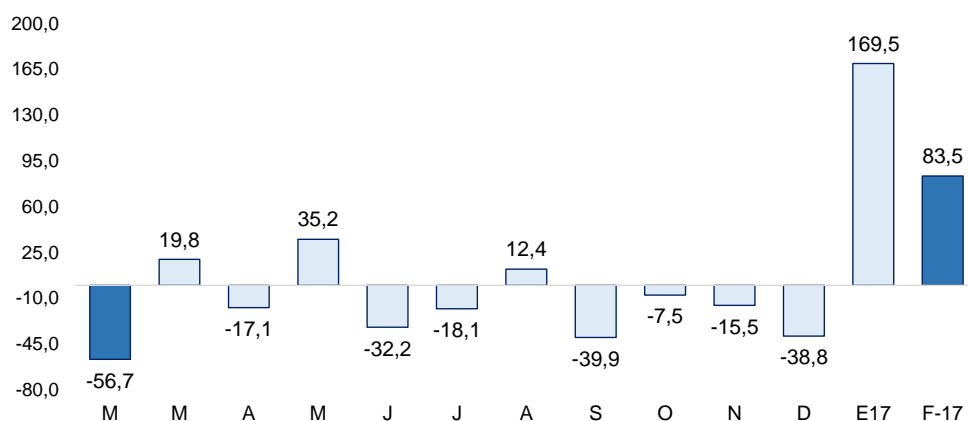

- En cuanto al avance de la inversión pública, al término del mes, representa el 6,1 por ciento del Presupuesto Institucional Modificado (PIM), ascendente a S/ 359,4 millones. El Gobierno Nacional muestra una ejecución del 3,8 por ciento, el Gobierno Regional del 7,7 por ciento y los Gobiernos Locales del 9,4 por ciento.
- De otro lado, la mayor inversión del Gobierno Nacional (S/ 1,3 a S/ 5,3 millones) se dio en infraestructura vial (De cero a S/ 1,5 millones) y educativas (De cero a 0,5 millones).
- El gasto de capital del Gobierno local aumentó principalmente de la mayor inversión en instalaciones educativas (De cero a S/ 1,8 millones) de los distritos de Aguas Verdes y Casitas; así como por el mayor devengado en infraestructura vial (De S/ 1,4 a S/ 2,3 millones).

## **VI. ANEXOS**

**ANEXO 1**

**TUMBES: PRODUCCIÓN AGROPECUARIA 1/  
(TM)**

	2016											2017		
	FEB	MAR	ABR	MAY	JUN	JUL	AGO	SET	OCT	NOV	DIC	ENE	FEB	
<b>AGRÍCOLA</b>														<b>AGRÍCOLA</b>
Arroz	0	0	0	240	39 925	22 149	0	0	0	4 947	45 631	10 855	0	Arroz
Cacao	63	70	53	59	52	60	54	52	48	59	55	66	58	Cacao
Frijol caupi	0	0	0	51	0	62	2	0	0	0	0	5	0	Frijol caupi
Limón	4 089	3 576	3 477	2 976	1 458	831	732	1 280	1 864	2 569	3 694	4 155	3 807	Limón
Maíz amarillo	108	22	6	79	2 070	628	11	43	14	127	57	80	4	Maíz amarillo
Maíz choclo	83	28	108	84	166	114	134	182	125	225	180	181	85	Maíz choclo
Mango	0	0	0	0	0	0	0	0	0	114	175	421	0	Mango
Melón	0	0	0	111	0	0	0	0	0	0	0	0	0	Melón
Plátano	9 938	8 821	9 065	9 090	9 147	9 529	9 545	9 718	9 727	10 131	10 622	10 951	10 292	Plátano
Soya	0	0	0	0	0	4	0	3	2	0	19	2	0	Soya
Tabaco	0	0	0	0	0	0	0	0	0	0	0	0	0	Tabaco
Yuca	144	129	0	236	76	36	93	274	208	254	158	91	91	Yuca
<b>PECUARIO</b>														<b>PECUARIO</b>
Carne de ave <sup>2/</sup>	9	9	10	9	10	17	40	74	85	50	21	8	10	Carne de ave <sup>2/</sup>
Carne de caprino <sup>2/</sup>	42	41	44	43	47	45	45	43	41	42	51	46	52	Carne de caprino <sup>2/</sup>
Carne de ovino <sup>2/</sup>	16	16	16	16	15	17	15	16	16	16	17	15	14	Carne de ovino <sup>2/</sup>
Carne de porcino <sup>2/</sup>	81	48	65	71	83	76	85	86	94	89	89	42	45	Carne de porcino <sup>2/</sup>
Carne de vacuno <sup>2/</sup>	169	192	194	177	177	175	187	166	159	164	156	162	148	Carne de vacuno <sup>2/</sup>
Huevos	7	8	9	10	14	11	11	11	11	12	10	8	9	Huevos
Leche	47	54	50	49	48	49	46	43	44	42	43	45	41	Leche

1/ Cifras preliminares

2/ Peso neto

FUENTE: MINAGRI

ELABORACIÓN: BCRP SUCURSAL PIURA. Departamento de Estudios Económicos



**ANEXO 2**

**TUMBES: PRODUCCIÓN PESQUERA 1/  
T.M.B**

	2016											2017		
	FEB	MAR	ABR	MAY	JUN	JUL	AGO	SET	OCT	NOV	DIC	ENE	FEB	
<b>CHD 2/</b>	<b>2 302</b>	<b>2 513</b>	<b>3 106</b>	<b>2 265</b>	<b>2 706</b>	<b>2 504</b>	<b>5 956</b>	<b>2 906</b>	<b>1 771</b>	<b>2 212</b>	<b>2 435</b>	<b>2 483</b>	<b>1 463</b>	<b>CHD 1/</b>
1. Fresco	919	839	1 076	1 231	1 600	1 327	1 142	1 294	1 300	960	918	583	350	1. Fresco
2. Congelado	1 383	1 674	2 029	1 034	1 106	1 177	4 813	1 612	471	1 252	1 517	1 855	1 113	2. Congelado
4. Curado	0	0	0	0	0	0	0	0	0	0	0	0	0	4. Curado
<b>TOTAL</b>	<b>2 302</b>	<b>2 513</b>	<b>3 106</b>	<b>2 265</b>	<b>2 706</b>	<b>2 504</b>	<b>5 956</b>	<b>2 906</b>	<b>1 771</b>	<b>2 212</b>	<b>2 435</b>	<b>2 438</b>	<b>1 463</b>	<b>TOTAL</b>

1/ Cifras preliminares

2/ Consumo Humano Directo

FUENTE: Ministerio de la Producción

ELABORACIÓN: BCRP SUCURSAL PIURA. Departamento de Estudios Económicos

**ANEXO 3**

**TUMBES: EXPORTACIONES FOB POR GRUPOS DE PRODUCTO 1/  
(MILLONES US\$)**

TIPO	2016											2017		TIPO	
	FEB	MAR	ABR	MAY	JUN	JUL	AGO	SET	OCT	NOV	DIC	ENE	FEB		
<b>I. Productos Tradicionales</b>	<b>0,0</b>	<b>0,0</b>	<b>0,0</b>	<b>0,0</b>	<b>0,0</b>	<b>0,0</b>	<b>0,2</b>	<b>0,0</b>	<b>0,0</b>	<b>0,0</b>	<b>0,0</b>	<b>0,0</b>	<b>0,0</b>	<b>0,0</b>	<b>I. Productos Tradicionales</b>
Agropecuario	0,0	0,0	0,0	0,0	0,0	0,0	0,2	0,0	0,0	0,0	0,0	0,0	0,0	0,0	Agropecuario
Pesquero	0,0	0,0	0,0	0,0	0,0	0,0	0,0	0,0	0,0	0,0	0,0	0,0	0,0	0,0	Pesquero
<b>II. Productos No Tradicionales</b>	<b>10,3</b>	<b>10,2</b>	<b>9,7</b>	<b>10,3</b>	<b>7,1</b>	<b>7,2</b>	<b>8,3</b>	<b>11,8</b>	<b>9,7</b>	<b>10,9</b>	<b>11,5</b>	<b>9,0</b>	<b>10,6</b>	<b>II. Productos No Tradicionales</b>	
Agropecuario	0,5	0,3	0,2	0,1	0,1	0,2	0,1	0,2	0,2	0,2	0,3	0,2	0,1	Agropecuario	
Maderas y Papeles	0,0	0,0	0,0	0,0	0,0	0,0	0,0	0,0	0,0	0,0	0,0	0,0	0,0	Maderas y Papeles	
Metal-Mecánico	0,1	0,0	0,0	0,0	0,0	0,0	0,1	0,0	0,0	0,0	0,1	0,0	0,0	Metal-Mecánico	
Minería No Metálica	0,0	0,0	0,0	0,0	0,0	0,0	0,0	0,0	0,0	0,0	0,0	0,0	0,0	Minería No Metálica	
Pesquero	9,7	10,0	9,5	10,1	7,1	7,0	8,2	11,6	9,5	10,7	11,1	8,8	10,4	Pesquero	
Químico	0,0	0,0	0,0	0,0	0,0	0,0	0,0	0,0	0,0	0,0	0,0	0,0	0,0	Químico	
Resto de No Tradicionales	0,0	0,0	0,0	0,1	0,0	0,0	0,0	0,0	0,0	0,0	0,0	0,0	0,0	Resto de No Tradicionales	
Sidero-Metalúrgico y Joyería	0,0	0,0	0,0	0,0	0,0	0,0	0,0	0,0	0,0	0,0	0,0	0,0	0,0	Sidero-Metalúrgico y Joyería	
Textil	0,0	0,0	0,0	0,0	0,0	0,0	0,0	0,0	0,0	0,0	0,0	0,0	0,0	Textil	
<b>TOTAL EXPORTACIONES</b>	<b>10,3</b>	<b>10,2</b>	<b>9,7</b>	<b>10,3</b>	<b>7,1</b>	<b>7,2</b>	<b>8,5</b>	<b>11,8</b>	<b>9,7</b>	<b>10,9</b>	<b>11,5</b>	<b>9,0</b>	<b>10,6</b>	<b>TOTAL EXPORTACIONES</b>	

1/ Cifras preliminares

FUENTE: SUNAT

ELABORACIÓN: BCRP SUCURSAL PIURA. Departamento de Estudios Económicos





ANEXO 4

TUMBES: EXPORTACIONES DE PRODUCTOS NO TRADICIONALES 1/  
(Millones de US\$)

TIPO	2016											2017		TIPO	
	FEB	MAR	ABR	MAY	JUN	JUL	AGO	SET	OCT	NOV	DIC	ENE	FEB		
Arroz	0,0	0,0	0,0	0,0	0,0	0,0	0,0	0,0	0,0	0,0	0,0	0,0	0,0	0,0	Arroz
Bananas tipo "cavendish valery"	0,4	0,3	0,1	0,1	0,1	0,1	0,1	0,2	0,2	0,2	0,2	0,3	0,2	0,1	Bananas tipo "cavendish valery"
Legumbres (frijoles, cebollas, ajos, aceitunas)	0,1	0,0	0,1	0,0	0,0	0,1	0,0	0,0	0,0	0,0	0,0	0,1	0,0	0,0	Legumbres (frijoles, cebollas, ajos, aceitunas)
Otros prod.agropec. no tradicionales	0,0	0,0	0,0	0,0	0,0	0,0	0,0	0,0	0,0	0,0	0,0	0,0	0,0	0,0	Otros prod.agropec. no tradicionales
<b>AGROPECUARIOS</b>	<b>0,5</b>	<b>0,3</b>	<b>0,2</b>	<b>0,1</b>	<b>0,1</b>	<b>0,2</b>	<b>0,1</b>	<b>0,2</b>	<b>0,2</b>	<b>0,2</b>	<b>0,2</b>	<b>0,3</b>	<b>0,2</b>	<b>0,1</b>	<b>AGROPECUARIOS</b>
Colas de langostinos congeladas	6,6	6,8	7,4	7,9	5,5	4,4	4,8	7,9	7,3	7,7	7,2	6,9	7,0	7,0	Colas de langostinos congeladas
Conchas de abanico	0,3	0,0	0,0	0,2	0,0	0,0	0,4	0,4	0,0	0,4	1,1	0,0	0,0	0,0	Conchas de abanico
Langostinos	1,9	1,6	1,8	1,7	0,7	2,3	2,8	3,3	2,1	2,5	2,7	1,7	2,6	2,6	Langostinos
Pota	0,3	0,1	0,0	0,0	0,5	0,2	0,0	0,0	0,1	0,0	0,0	0,0	0,0	0,0	Pota
Pescado congelado	0,5	1,4	0,2	0,2	0,0	0,0	0,1	0,0	0,0	0,0	0,0	0,3	0,8	0,8	Pescado congelado
Otros prod.pesqueros no tradicionales	0,1	0,1	0,0	0,1	0,3	0,0	0,0	0,0	0,0	0,0	0,0	0,0	0,0	0,0	Otros prod.pesqueros no tradicionales
<b>PESQUEROS</b>	<b>9,7</b>	<b>10,0</b>	<b>9,5</b>	<b>10,1</b>	<b>7,1</b>	<b>7,0</b>	<b>8,2</b>	<b>11,6</b>	<b>9,5</b>	<b>10,7</b>	<b>11,1</b>	<b>8,8</b>	<b>10,4</b>	<b>10,4</b>	<b>PESQUEROS</b>
<b>OTROS NO TRADICIONALES</b>	<b>0,1</b>	<b>0,0</b>	<b>0,0</b>	<b>0,1</b>	<b>0,0</b>	<b>0,0</b>	<b>0,1</b>	<b>0,0</b>	<b>0,0</b>	<b>0,0</b>	<b>0,1</b>	<b>0,0</b>	<b>0,0</b>	<b>0,0</b>	<b>OTROS NO TRADICIONALES</b>
<b>TOTAL DE EXPORTACIONES NO TRADICIONALES</b>	<b>10,3</b>	<b>10,2</b>	<b>9,7</b>	<b>10,3</b>	<b>7,1</b>	<b>7,2</b>	<b>8,3</b>	<b>11,8</b>	<b>9,7</b>	<b>10,9</b>	<b>11,5</b>	<b>9,0</b>	<b>10,6</b>	<b>10,6</b>	<b>TOTAL DE EXPORTACIONES NO TRADICIONALES</b>

1/ Cifras preliminares

FUENTE: SUNAT

ELABORACIÓN: BCRP SUCURSAL PIURA. Departamento de Estudios Económicos



ANEXO 5

TUMBES: IMPORTACIONES POR USO O DESTINO ECONOMICO 1/  
(Millones de US\$)

RUBROS	2 016											2 017		RUBROS
	FEB	MAR	ABR	MAY	JUN	JUL	AGO	SET	OCT	NOV	DIC	ENE	FEB	
<b>I. Bienes de consumo</b>	<b>3,6</b>	<b>4,4</b>	<b>5,8</b>	<b>6,2</b>	<b>4,7</b>	<b>4,8</b>	<b>3,5</b>	<b>5,0</b>	<b>5,8</b>	<b>6,6</b>	<b>4,4</b>	<b>4,9</b>	<b>4,7</b>	<b>I. Bienes de consumo</b>
Bienes de consumo no duradero	2,8	3,5	4,9	5,6	6,8	4,4	2,9	3,6	3,1	3,4	2,5	3,4	2,9	Bienes de consumo no duradero
Bienes de consumo duradero	0,8	0,9	0,9	0,6	0,4	0,3	0,6	1,4	2,7	3,2	1,9	1,5	1,8	Bienes de consumo duradero
<b>II. Insumos</b>	<b>3,9</b>	<b>3,6</b>	<b>2,7</b>	<b>3,8</b>	<b>2,8</b>	<b>3,5</b>	<b>4,6</b>	<b>4,3</b>	<b>4,2</b>	<b>4,5</b>	<b>3,7</b>	<b>4,5</b>	<b>4,4</b>	<b>II. Insumos</b>
Combustibles, lubricantes y prod. conexos	0,0	0,0	0,1	0,0	0,0	0,1	0,0	0,1	0,0	0,1	0,0	0,0	0,1	Combustibles, lubricantes y prod. conexos
Materia prima para la agricultura	2,0	2,0	0,9	1,7	1,6	2,0	3,1	2,1	2,7	2,8	1,4	2,6	2,8	Materia prima para la agricultura
Materia prima para la industria	1,8	1,6	1,7	2,1	1,2	1,4	1,5	2,2	1,5	1,6	2,3	1,8	1,6	Materia prima para la industria
<b>III. Bienes de capital y materiales de construcción</b>	<b>0,6</b>	<b>0,4</b>	<b>0,3</b>	<b>1,1</b>	<b>1,1</b>	<b>0,9</b>	<b>1,1</b>	<b>0,4</b>	<b>0,4</b>	<b>0,6</b>	<b>0,5</b>	<b>1,4</b>	<b>1,0</b>	<b>III. Bienes de capital y materiales de construcción</b>
Para la construcción	0,1	0,1	0,1	0,2	0,1	0,2	0,1	0,1	0,2	0,1	0,1	0,2	0,4	Para la construcción
Para la agricultura	0,1	0,0	0,0	0,0	0,0	0,0	0,1	0,0	0,0	0,0	0,1	0,0	0,0	Para la agricultura
Para la industria	0,5	0,2	0,2	0,9	0,7	0,6	0,4	0,2	0,2	0,3	0,4	1,2	0,7	Para la industria
Equipo de Transporte	0,0	0,0	0,0	0,0	0,3	0,1	0,5	0,0	0,0	0,2	0,0	0,0	0,0	Equipo de Transporte
<b>IV. Otros bienes</b>	<b>0,0</b>	<b>0,0</b>	<b>0,0</b>	<b>0,0</b>	<b>0,0</b>	<b>0,0</b>	<b>0,0</b>	<b>0,0</b>	<b>0,0</b>	<b>0,0</b>	<b>0,0</b>	<b>0,0</b>	<b>0,0</b>	<b>IV. Otros bienes</b>
<b>TOTAL</b>	<b>8,1</b>	<b>8,3</b>	<b>8,9</b>	<b>11,1</b>	<b>8,6</b>	<b>9,1</b>	<b>9,3</b>	<b>9,7</b>	<b>10,4</b>	<b>11,7</b>	<b>8,6</b>	<b>10,8</b>	<b>10,1</b>	<b>TOTAL</b>

1/ Cifras preliminares

FUENTE: SUNAT

ELABORACIÓN: BCRP SUCURSAL PIURA. Departamento de Estudios Económicos



ANEXO 6

TUMBES: INGRESOS CORRIENTES DEL GOBIERNO CENTRAL  
(Millones de soles)

	2 016												2 017		
	ENE	FEB	MAR	ABR	MAY	JUN	JUL	AGO	SET	OCT	NOV	DIC	ENE	FEB	
<b>I. Ingresos Tributarios</b>	<b>14,6</b>	<b>12,8</b>	<b>11,8</b>	<b>12,1</b>	<b>11,8</b>	<b>10,9</b>	<b>9,4</b>	<b>10,1</b>	<b>10,7</b>	<b>10,0</b>	<b>12,8</b>	<b>12,7</b>	<b>12,4</b>	<b>12,1</b>	<b>I. Ingresos Tributarios</b>
<b>1. Impuestos a los ingresos</b>	<b>4,0</b>	<b>3,2</b>	<b>3,9</b>	<b>4,3</b>	<b>2,9</b>	<b>3,1</b>	<b>2,5</b>	<b>2,4</b>	<b>2,5</b>	<b>2,2</b>	<b>3,0</b>	<b>3,0</b>	<b>3,5</b>	<b>2,1</b>	<b>1. Impuestos a los ingresos</b>
-Personas Naturales	1,3	0,7	0,7	0,7	0,8	0,9	0,8	0,7	0,7	0,7	1,0	0,8	0,9	0,5	-Personas Naturales
-Personas Jurídicas	2,4	2,3	1,9	1,6	1,3	1,4	1,4	1,6	1,8	1,5	1,9	2,1	2,6	1,5	-Personas Jurídicas
-Regularización	0,4	0,2	1,3	2,0	0,8	0,8	0,2	0,1	0,0	0,0	0,1	0,1	0,0	0,1	-Regularización
<b>2. Impuestos a la Importación</b>	<b>0,3</b>	<b>0,2</b>	<b>0,2</b>	<b>0,2</b>	<b>0,2</b>	<b>0,2</b>	<b>0,1</b>	<b>0,2</b>	<b>0,2</b>	<b>0,2</b>	<b>0,2</b>	<b>0,2</b>	<b>0,2</b>	<b>0,2</b>	<b>2. Impuestos a la Importación</b>
<b>3. Impuestos General a las Ventas</b>	<b>9,4</b>	<b>8,4</b>	<b>6,4</b>	<b>6,2</b>	<b>7,2</b>	<b>6,4</b>	<b>5,7</b>	<b>6,5</b>	<b>6,7</b>	<b>6,5</b>	<b>8,3</b>	<b>8,3</b>	<b>7,8</b>	<b>9,0</b>	<b>3. Impuestos General a las Ventas</b>
-Operaciones Internas	4,1	3,5	2,2	2,4	2,5	2,2	1,9	1,8	2,1	1,6	2,3	2,7	2,6	2,2	-Operaciones Internas
-Operaciones Externas	5,3	4,9	4,2	3,8	4,8	4,2	3,8	4,7	4,6	4,9	5,9	5,6	5,1	6,8	-Operaciones Externas
<b>4. Impuestos Selectivo al Consumo</b>	<b>0,1</b>	<b>0,1</b>	<b>0,1</b>	<b>0,0</b>	<b>0,1</b>	<b>0,1</b>	<b>0,1</b>	<b>0,1</b>	<b>0,1</b>	<b>0,1</b>	<b>0,3</b>	<b>0,1</b>	<b>0,1</b>	<b>0,4</b>	<b>4. Impuestos Selectivo al Consumo</b>
<b>5. Otros ingresos tributarios</b>	<b>0,9</b>	<b>0,9</b>	<b>1,2</b>	<b>1,3</b>	<b>1,4</b>	<b>1,1</b>	<b>1,0</b>	<b>1,0</b>	<b>1,1</b>	<b>1,0</b>	<b>1,0</b>	<b>1,0</b>	<b>0,8</b>	<b>0,4</b>	<b>5. Otros ingresos tributarios</b>
<b>II. Ingresos No Tributarios</b>	<b>0,1</b>	<b>0,1</b>	<b>0,1</b>	<b>0,1</b>	<b>0,1</b>	<b>0,1</b>	<b>0,1</b>	<b>0,1</b>	<b>0,1</b>	<b>0,1</b>	<b>0,1</b>	<b>0,0</b>	<b>0,0</b>	<b>0,0</b>	<b>II. Ingresos No Tributarios</b>
<b>INGRESOS CORRIENTES (I+II)</b>	<b>14,7</b>	<b>12,9</b>	<b>11,9</b>	<b>12,2</b>	<b>11,9</b>	<b>11,0</b>	<b>9,4</b>	<b>10,2</b>	<b>10,8</b>	<b>10,1</b>	<b>12,9</b>	<b>12,8</b>	<b>12,4</b>	<b>12,2</b>	<b>INGRESOS CORRIENTES (I+II)</b>

FUENTE: SUNAT

ELABORACIÓN: BCRP SUCURSAL PIURA. Departamento de Estudios Económicos



ANEXO 7

TUMBES : GASTOS NO FINANCIEROS DEL GOBIERNO NACIONAL  
(Millones de soles)

	2016												2017		
	ENE	FEB	MAR	ABR	MAY	JUN	JUL	AGO	SET	OCT	NOV	DIC	ENE	FEB	
<b>GASTOS NO FINANCIEROS</b>	<b>18,5</b>	<b>19,3</b>	<b>28,5</b>	<b>22,1</b>	<b>20,8</b>	<b>23,4</b>	<b>28,0</b>	<b>21,2</b>	<b>20,5</b>	<b>32,2</b>	<b>24,6</b>	<b>49,9</b>	<b>18,0</b>	<b>28,2</b>	<b>GASTOS NO FINANCIEROS</b>
<b>a. GASTOS CORRIENTES</b>	<b>17,5</b>	<b>18,0</b>	<b>21,5</b>	<b>17,8</b>	<b>18,8</b>	<b>22,1</b>	<b>24,6</b>	<b>18,4</b>	<b>19,0</b>	<b>23,8</b>	<b>21,7</b>	<b>40,9</b>	<b>16,0</b>	<b>22,9</b>	<b>a. GASTOS CORRIENTES</b>
1. Personal y obligaciones sociales	10,9	10,6	10,5	10,1	10,2	12,2	14,5	9,8	9,8	9,9	10,9	12,1	12,2	11,7	1. Personal y obligaciones sociales
2. Pensiones y otras prestaciones sociales	0,5	0,5	0,6	0,7	0,6	0,6	1,1	0,0	0,6	0,3	0,2	1,1	0,6	0,6	2. Pensiones y otras prestaciones sociales
3. Bienes y servicios	2,7	4,5	6,6	5,6	5,2	4,0	4,4	5,1	6,7	9,6	7,5	21,4	2,9	4,6	3. Bienes y servicios
4. Donaciones y transferencias	3,3	0,7	0,3	0,2	0,0	2,0	2,5	0,0	0,0	0,0	0,8	0,7	0,0	4,0	4. Donaciones y transferencias
5. Otros gastos	0,1	1,7	3,5	1,2	2,8	3,2	2,2	3,5	1,9	4,0	2,3	5,6	0,3	2,0	5. Otros gastos
<b>b. GASTOS DE CAPITAL</b>	<b>1,0</b>	<b>1,3</b>	<b>7,0</b>	<b>4,3</b>	<b>2,0</b>	<b>1,4</b>	<b>3,3</b>	<b>2,8</b>	<b>1,5</b>	<b>8,3</b>	<b>3,0</b>	<b>9,0</b>	<b>2,0</b>	<b>5,3</b>	<b>b. GASTOS DE CAPITAL</b>
1. Adquisición de activos no financieros	1,0	1,3	7,0	4,3	2,0	1,4	3,0	2,8	1,5	8,3	3,0	8,9	2,0	5,3	1. Adquisición de activos no financieros
2. Otros gastos de capital	0,0	0,0	0,0	0,0	0,0	0,0	0,4	0,0	0,0	0,0	0,0	0,1	0,0	0,0	2. Otros gastos de capital

FUENTE: Ministerio de Economía y Finanzas.

ELABORACIÓN: BCRP Sucursal Piura. Departamento de Estudios Económicos



ANEXO 8

TUMBES: GASTOS NO FINANCIEROS DEL GOBIERNO REGIONAL  
(Millones de soles)

	2016											2017		
	FEB	MAR	ABR	MAY	JUN	JUL	AGO	SET	OCT	NOV	DIC	ENE	FEB	
<b>GASTOS NO FINANCIEROS</b>	<b>30,1</b>	<b>56,9</b>	<b>6,8</b>	<b>35,8</b>	<b>29,0</b>	<b>35,2</b>	<b>38,4</b>	<b>27,9</b>	<b>31,4</b>	<b>31,1</b>	<b>55,5</b>	<b>28,4</b>	<b>27,0</b>	<b>GASTOS NO FINANCIEROS</b>
<b>a. GASTOS CORRIENTES</b>	<b>28,4</b>	<b>45,7</b>	<b>3,9</b>	<b>27,4</b>	<b>22,3</b>	<b>30,4</b>	<b>31,4</b>	<b>25,7</b>	<b>24,6</b>	<b>24,7</b>	<b>42,8</b>	<b>25,0</b>	<b>25,0</b>	<b>a. GASTOS CORRIENTES</b>
1. Personal y obligaciones sociales	15,4	34,0	-3,6	15,4	14,8	19,2	15,5	16,8	16,2	16,5	22,7	18,7	16,7	1. Personal y obligaciones sociales
2. Pensiones y otras prestaciones sociales	2,3	3,2	0,3	1,8	1,6	2,1	1,6	1,6	1,5	1,8	3,7	2,8	1,9	2. Pensiones y otras prestaciones sociales
3. Bienes y servicios	9,7	8,1	7,0	8,6	5,8	9,0	7,0	7,3	6,9	6,4	16,0	3,1	6,0	3. Bienes y servicios
4. Donaciones y transferencias	0,0	0,0	0,0	0,0	0,1	0,0	0,0	0,0	0,0	0,0	0,0	0,0	0,0	4. Donaciones y transferencias
5. Otros gastos	1,0	0,4	0,2	1,6	0,0	0,0	7,3	0,0	0,0	0,1	0,4	0,5	0,4	5. Otros gastos
<b>b. GASTOS DE CAPITAL</b>	<b>1,7</b>	<b>11,2</b>	<b>2,9</b>	<b>8,4</b>	<b>6,7</b>	<b>4,8</b>	<b>7,0</b>	<b>2,3</b>	<b>6,8</b>	<b>6,4</b>	<b>12,7</b>	<b>3,4</b>	<b>2,0</b>	<b>b. GASTOS DE CAPITAL</b>
1. Adquisición de activos no financieros	1,6	11,1	2,8	8,3	6,6	4,8	7,0	2,3	6,8	6,4	12,7	3,4	2,0	1. Adquisición de activos no financieros
2. Otros gastos de capital	0,1	0,1	0,1	0,1	0,1	0,0	0,0	0,0	0,0	0,0	0,0	0,0	0,0	2. Otros gastos de capital

FUENTE: Ministerio de Economía y Finanzas.

ELABORACIÓN: BCRP Sucursal Piura. Departamento de Estudios Económicos



ANEXO 9

**TUMBES: GASTOS NO FINANCIEROS DE LOS GOBIERNOS LOCALES**  
(Millones de soles)

	2016											2017		
	FEB	MAR	ABR	MAY	JUN	JUL	AGO	SET	OCT	NOV	DIC	ENE	FEB	
<b>GASTOS NO FINANCIEROS</b>	<b>14,8</b>	<b>20,6</b>	<b>12,9</b>	<b>16,2</b>	<b>11,5</b>	<b>14,2</b>	<b>10,1</b>	<b>13,2</b>	<b>14,1</b>	<b>17,3</b>	<b>37,0</b>	<b>5,9</b>	<b>13,7</b>	<b>GASTOS NO FINANCIEROS</b>
<b>a. GASTOS CORRIENTES</b>	<b>9,1</b>	<b>11,4</b>	<b>7,6</b>	<b>7,8</b>	<b>6,8</b>	<b>7,5</b>	<b>6,8</b>	<b>7,2</b>	<b>7,0</b>	<b>7,3</b>	<b>11,4</b>	<b>4,8</b>	<b>5,5</b>	<b>a. GASTOS CORRIENTES</b>
1. Personal y obligaciones sociales	2,3	2,6	2,4	2,2	2,0	3,1	2,2	2,1	2,3	2,6	2,8	3,1	2,0	1. Personal y obligaciones sociales
2. Pensiones y otras prestaciones sociales	0,1	0,4	0,3	0,2	0,2	0,0	0,3	0,7	0,7	0,6	0,6	0,1	0,2	2. Pensiones y otras prestaciones sociales
3. Bienes y servicios	6,2	8,1	4,6	5,1	4,3	4,1	4,1	4,1	3,7	3,9	8,0	1,4	3,1	3. Bienes y servicios
4. Donaciones y transferencias	0,1	0,1	0,1	0,1	0,1	0,1	0,1	0,1	0,1	0,1	0,1	0,0	0,1	4. Donaciones y transferencias
5. Otros gastos	0,4	0,2	0,2	0,2	0,1	0,1	0,1	0,1	0,2	0,1	0,0	0,2	0,1	5. Otros gastos
<b>b. GASTOS DE CAPITAL</b>	<b>5,7</b>	<b>9,2</b>	<b>5,3</b>	<b>8,4</b>	<b>4,7</b>	<b>6,7</b>	<b>3,3</b>	<b>6,0</b>	<b>7,1</b>	<b>10,0</b>	<b>25,5</b>	<b>1,2</b>	<b>8,2</b>	<b>b. GASTOS DE CAPITAL</b>
1. Adquisición de activos no financieros	5,3	8,9	5,0	8,1	4,4	6,7	3,3	6,0	7,1	10,0	25,5	1,2	8,2	1. Adquisición de activos no financieros
2. Otros gastos de capital	0,4	0,3	0,3	0,3	0,3	0,0	0,0	0,0	0,0	0,0	0,0	0,0	0,0	2. Otros gastos de capital

FUENTE: Ministerio de Economía y Finanzas.

ELABORACIÓN: BCRP Sucursal Piura. Departamento de Estudios Económicos



ANEXO 10

TUMBES: CARTERA PESADA EN EL SISTEMA FINANCIERO 1/  
(En porcentajes)

ENTIDADES FINANCIERAS	2015		2016												2017	ENTIDADES FINANCIERAS
	OCT	DIC	ENE	FEB	MAR	ABR	MAY	JUN	JUL	AGO	SET	OCT	NOV	DIC	ENE	
A. BANCO DE LA NACIÓN	1,2	1,1	1,1	1,2	1,1	1,2	1,3	1,3	1,4	1,4	1,4	1,4	1,4	1,4	1,4	A. BANCO DE LA NACIÓN
B. EMPRESAS BANCARIAS	6,5	6,4	6,6	6,6	6,4	0,6	7,1	7,1	7,2	6,7	6,4	6,8	6,6	5,8	5,7	B. EMPRESAS BANCARIAS
Agrobanco	0,8	0,3	0,4	0,6	0,8	6,5	1,0	0,6	0,6	0,6	0,7	0,6	0,6	0,7	1,1	Agrobanco
C. INSTITUCIONES DE MICROFINANZAS																C. INSTITUCIONES DE MICROFINANZAS
Cajas municipales	8,5	7,7	9,7	10,0	10,2	9,9	10,2	9,6	9,9	9,6	9,5	9,3	9,3	9,0	9,1	Cajas municipales
Edpyme	2,8	2,5	2,9	3,4	3,4	3,3	12,9	9,3	7,9	6,0	6,0	8,0	8,0	8,8	8,8	Edpyme
Empresas financieras	5,4	5,6	5,9	6,2	6,2	6,1	6,3	6,4	6,8	7,2	7,1	7,4	6,8	5,7	6,1	Empresas financieras
<b>TOTAL</b>	<b>6,4</b>	<b>6,0</b>	<b>6,8</b>	<b>6,9</b>	<b>6,9</b>	<b>6,8</b>	<b>7,3</b>	<b>7,0</b>	<b>7,2</b>	<b>6,9</b>	<b>6,8</b>	<b>6,9</b>	<b>6,7</b>	<b>6,2</b>	<b>6,3</b>	<b>TOTAL</b>

1/ Cifras preliminares

FUENTE: Superintendencia de Banca, Seguros y AFP (SBS)

ELABORACIÓN: BCRP SUCURSAL PIURA. Departamento de Estudios Económicos