

BANCO CENTRAL DE RESERVA DEL PERÚ
SUCURSAL PIURA



PIURA: Síntesis de Actividad Económica
Setiembre 2017¹

Departamento de Estudios Económicos

¹ En el presente informe participaron (en orden alfabético): Rosario Alama Salazar, Kiel Arroyo Labán, José Lupú Figallo y Julio Ortíz Berrú.

ÍNDICE

| | <i>Página</i> |
|--|---------------|
| RESUMEN EJECUTIVO..... | 3 |
| I. ACTIVIDAD PRODUCTIVA..... | 4 |
| 1. Actividad primaria..... | 4 |
| 1.1 Sector agropecuario..... | 4 |
| 1.2 Sector pesca..... | 5 |
| 1.3 Sector hidrocarburos..... | 6 |
| 2. Otros indicadores sectoriales..... | 6 |
| 2.1 Sector manufactura..... | 6 |
| 2.2 Sector construcción..... | 8 |
| II. SECTOR EXTERNO..... | 8 |
| 1. Exportaciones..... | 8 |
| III. CRÉDITO Y DEPÓSITOS..... | 9 |
| 1. Créditos..... | 9 |
| 2. Depósitos..... | 11 |
| IV. EJECUCIÓN DEL PRESUPUESTO DE GASTOS DEL GOBIERNO GENERAL..... | 12 |
| 1. Gasto corriente no financiero..... | 12 |
| 2. Gasto de capital..... | 12 |
| V. ANEXOS..... | 14 |

RESUMEN EJECUTIVO

Principales hechos de importancia

- En setiembre, las **actividades primarias** mostraron comportamientos mixtos. Por un lado, se contrajo la actividad pesquera (-78,7 por ciento) y agropecuaria (-31,3 por ciento); y en el otro caso aumentó ligeramente la producción de hidrocarburos (0,6 por ciento).
- En los **otros indicadores** de la actividad económica de la región, destaca el crecimiento del crédito (8,3 por ciento), la inversión pública (42,8 por ciento) y de los despachos de cemento (5,0 por ciento). En tanto, se redujo la producción industrial (-34,8 por ciento) y las exportaciones (-25,6 por ciento).

Actividad primaria

- En setiembre, el **sector agropecuario** se contrajo 31,3 por ciento respecto a similar mes del año anterior, principalmente en la producción de limón (-78,7 por ciento) producto de los efectos del Niño Costero.
- En el mes bajo análisis, la **actividad pesquera** se redujo 78,7 por ciento respecto a similar mes del año 2016, debido al menor desembarque para congelados (-88,3 por ciento).
- La producción de **hidrocarburos** aumentó ligeramente en 0,6 por ciento interanual, debido a la mayor extracción de petróleo crudo (0,5 por ciento) y gas (1,8 por ciento).

Otros indicadores de actividad económica

- En setiembre, la **actividad industrial** se redujo 34,8 por ciento, principalmente por la menor producción en actividades primarias (-37,8 por ciento).
- En el mes bajo análisis, los **despachos de cemento** tuvieron un incremento de 5,0 por ciento interanual; en línea con la mayor inversión pública (42,8 por ciento). La mayor inversión pública se dio a nivel de Gobierno Nacional (61,6 por ciento) y Locales (49,5 por ciento).
- En setiembre, las **exportaciones** se contrajeron en 25,6 por ciento respecto de igual mes del año pasado, debido a las menores ventas de productos no tradicionales (-36,6 por ciento), principalmente en el rubro pesquero.
- En el mes bajo análisis, el **crédito** aumentó 8,3 por ciento interanual, principalmente por el mayor financiamiento a personas (10,1 por ciento).

CUADRO N° 1
PIURA: OTROS INDICADORES DE ACTIVIDAD ECONÓMICA
(Variación % respecto a similar mes del año anterior)

| | Ene.17 | Feb.17 | Mar.17 | Abr.17 | May.17 | Jun.17 | Jul.17 | Ago.17 | Set.17 |
|--------------------------|---------|---------|---------|---------|---------|--------|---------|---------|---------|
| Producción industrial 1/ | ↓ -14,0 | ↑ 0,8 | ↓ -30,1 | ↑ 6,1 | ↓ -19,8 | ↑ 60,1 | ↓ -18,1 | ↓ -16,6 | ↓ -34,8 |
| Despachos de cemento 1/ | ↓ -12,7 | ↓ -22,3 | ↓ -38,8 | ↓ -38,9 | ↓ -12,9 | ↓ -9,9 | ↓ -2,0 | ↑ 2,8 | ↑ 5,0 |
| Exportaciones 2/ | ↑ 5,5 | ↑ 15,6 | ↑ 22,6 | ↑ 0,2 | ↓ -8,3 | ↑ 63,0 | ↑ 31,4 | ↑ 31,4 | ↓ -25,6 |
| Crédito total 2/ | ↑ 8,7 | ↑ 9,3 | ↑ 9,0 | ↑ 9,4 | ↑ 8,9 | ↑ 8,5 | ↑ 8,2 | ↑ 7,6 | ↑ 8,3 |
| Inversión pública 1/ | ↓ -30,1 | ↑ 1,4 | ↓ -17,9 | ↓ -8,7 | ↓ -32,5 | ↑ 9,9 | ↓ -8,5 | ↑ 34,7 | ↑ 42,8 |

1/ En términos reales.

2/ En términos nominales.

Fuentes: BCRP-Sucursales, PRODUCE, PETROPERU, Cementos Pacasmayo, SBS, SUNAT y MEF.



I. ACTIVIDAD PRODUCTIVA

1. Actividad primaria

1.1 Sector agropecuario

- En setiembre, el sector agropecuario disminuyó 31,3 por ciento respecto a similar mes del año anterior, debido a la menor producción del subsector agrícola (-59,4 por ciento) y pecuario (-6,3 por ciento). La contracción del subsector agrícola refleja la menor producción de mango (-85,9 por ciento), uva (-99,7 por ciento) y plátano (-22,4 por ciento). Respecto al sector pecuario, la contracción se dio en la producción de carne de ave (-4,8 por ciento), carne de vacuno (-4,4 por ciento) y de leche (-13,5 por ciento).

CUADRO N° 2
PIURA
SECTOR AGROPECUARIO 1/
(En toneladas)

| Subsectores | Estructura Porcentual 2013 2/ | Setiembre | | | Enero-Setiembre | | |
|--|-------------------------------------|-----------|--------|--------------|-----------------|---------|--------------|
| | | 2016 | 2017 | Var.% | 2016 | 2017 | Var.% |
| AGRÍCOLA | 69,7 | | | -59,4 | | | -19,8 |
| Orientada al mercado externo y agroindustria 2/ | 40,5 | | | -67,4 | | | 5,5 |
| Mango | 14,4 | 4 063 | 574 | -85,9 | 134 928 | 154 231 | 14,3 |
| Vid | 12,8 | 11 554 | 39 | -99,7 | 35 878 | 50 703 | 41,3 |
| Plátano | 8,0 | 26 785 | 20 798 | -22,4 | 196 129 | 140 986 | -28,1 |
| Maíz Amarillo Duro | 3,0 | 2 584 | 2 145 | -17,0 | 34 852 | 38 323 | 10,0 |
| Frijol Cauquí | 0,2 | 115 | 12 | -89,6 | 8 799 | 7 832 | -11,0 |
| Palta | 0,1 | 66 | 80 | 21,2 | 6 579 | 7 579 | 15,2 |
| Orientada al mercado interno 2 | 29,2 | | | -43,8 | | | -38,6 |
| Arroz | 20,5 | 0 | 0 | n.d. | 467 134 | 276 779 | -40,7 |
| Limón | 4,0 | 9 163 | 1 955 | -78,7 | 117 165 | 42 758 | -63,5 |
| Maíz Amiláceo | 1,2 | 6 260 | 1 859 | -70,3 | 15 080 | 15 887 | 5,4 |
| Frijol G/S | 0,5 | 207 | 662 | 219,8 | 3 894 | 4 810 | 23,5 |
| Trigo | 0,5 | 2 205 | 2 693 | 22,1 | 14 490 | 11 262 | -22,3 |
| Yuca | 0,4 | 554 | 581 | 4,9 | 4 676 | 3 137 | -32,9 |
| PECUARIO | 30,3 | | | -6,3 | | | -10,8 |
| Carne de Ave 3/ | 11,2 | 3 221 | 3 065 | -4,8 | 26 976 | 25 875 | -4,1 |
| Carne de vacuno 3/ | 8,4 | 1 422 | 1 359 | -4,4 | 12 282 | 10 337 | -15,8 |
| Leche | 2,5 | 2 963 | 2 564 | -13,5 | 34 231 | 30 138 | -12,0 |
| Huevo | 1,1 | 396 | 331 | -16,4 | 3 649 | 3 335 | -8,6 |
| Carne de Ovino 3/ | 2,4 | 219 | 193 | -11,9 | 2 443 | 2 099 | -14,1 |
| Carne de Porcino 3/ | 2,9 | 420 | 440 | 4,7 | 4 585 | 4 800 | 4,7 |
| Carne de Caprino 3/ | 1,9 | 351 | 294 | -16,1 | 3 305 | 2 315 | -30,0 |
| SECTOR AGROPECUARIO | 100,00 | | | -31,3 | | | -15,8 |

1/ Cifras preliminares

2/ A precios de 2007

3/ Peso neto

Fuente: Ministerio de Agricultura y Riego

Elaboración: BCRP, Sucursal Piura. Departamento de Estudios Económicos

- En el inicio de la campaña agrícola 2017-2018 (agosto a setiembre), se registró la instalación de 27,5 miles de hectáreas de cultivos, lo que supuso una disminución de 1,9 por ciento respecto a la campaña anterior. En el caso de los cultivos transitorios, se registró una ligera caída del 0,8 por ciento, principalmente por la menor siembra de maíz amarillo, frijol caupí y arroz (-32,6 por ciento, -9,3 por ciento y -4,1 por ciento, respectivamente).

CUADRO N° 3
PIURA
SUPERFICIE SEMBRADA 1/
(Hectáreas)

| CULTIVO | Campaña Agrícola ^{2/} | | Variación | |
|------------------------------|--------------------------------|---------------|--------------|--------------|
| | 2016/2017 | 2017/2018 | Absoluta | Porcentual |
| CULTIVOS TRANSITORIOS | 27 482 | 27 273 | - 209 | -0,8 |
| Algodón | 0 | 0 | 0 | n.d. |
| Arroz | 20 489 | 19 652 | - 837 | -4,1 |
| Frijol Caupí | 971 | 881 | - 90 | -9,3 |
| Frijol G/S | 0 | 0 | 0 | n.d. |
| Maíz Amarillo Duro | 4 596 | 3 097 | -1 499 | -32,6 |
| Maíz Amiláceo | 0 | 0 | 0 | n.d. |
| Papa | 328 | 336 | 8 | 2,4 |
| Trigo | 0 | 2 | 2 | n.d. |
| Yuca | 45 | 113 | 68 | 151,1 |
| Otros | 1 053 | 3 192 | 2 139 | 203,1 |
| CULTIVOS PERMANENTES | 511 | 180 | - 331 | -64,8 |
| Limón | 0 | 3 | 3 | n.d. |
| Mango | 73 | 1 | - 72 | -98,6 |
| Plátano | 211 | 176 | - 35 | -16,6 |
| Vid | 227 | 0 | - 227 | -100,0 |
| Total | 27 993 | 27 453 | - 540 | -1,9 |

1/ Cifras preliminares

2/ De agosto a setiembre

FUENTE: MINAGRI

1.2 Sector pesca

- En setiembre, la actividad pesquera se contrajo 78,7 por ciento respecto a similar mes del año anterior, debido al menor desembarque para congelado (-88,3 por ciento) como resultado de la ausencia de pota en Paíta (la cual habría emigrado hacia el sur). Asimismo, hubo escasez de calamar, cachema y cabrilla; sin embargo la captura de merluza fue normal. El desembarque para enlatado se incrementó en 114,9 por ciento.
- En enero-setiembre, el sector creció 45,0 por ciento respecto a igual período del año anterior, debido a la mayor captura de anchoveta para la elaboración de harina (295,1 por ciento).

CUADRO N° 4
PIURA
SECTOR PESCA 1/
(En toneladas)

| | SETIEMBRE | | | ENERO - SETIEMBRE | | |
|---------------------------------|-----------|-------|--------------|-------------------|---------|--------------|
| | 2016 | 2017 | Var % | 2016 | 2017 | Var % |
| Consumo Humano Directo | | | -78,7 | | | 38,3 |
| Congelado | 28 860 | 3 386 | -88,3 | 161 918 | 247 188 | 52,7 |
| Enlatado | 527 | 1 132 | 114,9 | 11 161 | 8 439 | -24,4 |
| Fresco 2/ | 6 000 | 4 000 | -33,3 | 43 969 | 36 000 | -18,1 |
| Curado 2/ | 100 | 100 | 0,0 | 900 | 900 | 0,0 |
| Consumo Humano Indirecto | | | n.d. | | | 295,1 |
| Harina | 0 | 0 | n.d. | 45 314 | 179 021 | 295,1 |
| TOTAL | | | -78,7 | | | 45,0 |

1/ A precios de 2007. Cifras preliminares

2/ Información estimada en base a la proporcionada por la Gerencia Regional de la Producción - Piura

Fuente: Ministerio de la Producción

Elaboración: BCRP Sucursal Piura. Departamento de Estudios Económicos.

GRÁFICO N° 1
PIURA
VARIACIÓN DE LA PESCA
(Variación % real respecto a similar mes del año anterior)

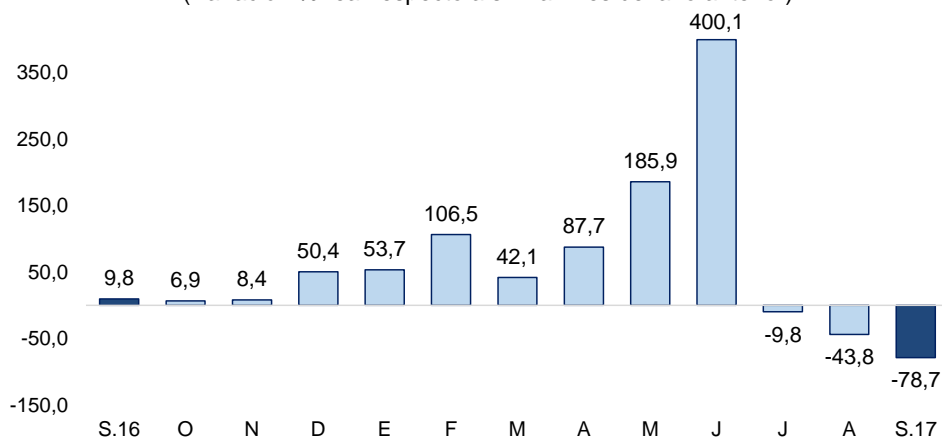

Fuente: Ministerio de la Producción.

1.3 Sector hidrocarburos

- La producción de hidrocarburos presentó un aumento de 0,6 por ciento, ante la mayor extracción de gas natural (1,8 por ciento) y petróleo crudo (0,5 por ciento). En términos acumulados, la producción desciende tanto en gas natural (-6,4 por ciento) como en petróleo crudo (-8,1 por ciento), registrando una caída del sector de 8,0 por ciento.

CUADRO N° 5 1/
PIURA: PRODUCCIÓN DE HIDROCARBUROS

| | Setiembre | | | Enero-Setiembre | | |
|----------------------------|--------------|--------------|------------|-----------------|---------------|-------------|
| | 2016 | 2017 | Var.% | 2016 | 2017 | Var.% |
| GAS NATURAL | | | | | | |
| (millones de p3) | 1 433 | 1 459 | 1,8 | 12 459 | 11 667 | -6,4 |
| GMP | 270 | 232 | -14,1 | 2 240 | 1 994 | -11,0 |
| P. Monterrico | 81 | 83 | 2,6 | 613 | 588 | -4,1 |
| Sapet | 91 | 102 | 11,9 | 856 | 779 | -9,0 |
| Petrobras | 450 | 431 | -4,2 | 3 916 | 3 799 | -3,0 |
| Olympic | 297 | 349 | 17,6 | 2 761 | 2 736 | -0,9 |
| Savia | 244 | 262 | 7,3 | 2 073 | 1 772 | -14,5 |
| PETROLEO CRUDO | | | | | | |
| (miles de barriles) | 814 | 818 | 0,5 | 7 605 | 6 988 | -8,1 |
| CNPC Perú | 322 | 359 | 11,4 | 2 944 | 2 896 | -1,6 |
| P. Monterrico | 10 | 11 | 9,1 | 104 | 89 | -14,9 |
| Sapet | 95 | 100 | 5,3 | 871 | 815 | -6,4 |
| Olympic | 104 | 74 | -29,1 | 1 036 | 764 | -26,2 |
| GMP | 36 | 28 | -22,1 | 325 | 260 | -19,9 |
| Savia (ex Petrotech) | 241 | 241 | 0,1 | 2 273 | 2 118 | -6,8 |
| TOTAL 1/ | | | 0,6 | | | -8,0 |

1/ Variación porcentual en terminos reales a precios de 2007

FUENTE: PERUPETRO

Elaboración: BCRP Sucursal Piura.

2. Otros indicadores sectoriales

2.1 Sector manufactura

- En setiembre, la producción industrial se redujo 34,8 por ciento; debido a la menor producción primaria (-37,8 por ciento); principalmente en derivados pesqueros (-80,2 por

ciento) y arroz pilado (-54,3 por ciento). Por el contrario, la manufactura no primaria aumentó 1,9 por ciento, ante la expansión de derivados de limón y cemento.

- La menor producción de derivados pesqueros se explica por la ausencia de pota en la industria de congelados de la región; mientras que la menor producción de arroz obedece al menor suministro de la producción de arroz cáscara en la zona, luego que la inundación de los campos por efecto del Niño Costero que generó pérdidas de áreas de cultivo.
- En cuanto al incremento de la producción de derivados de limón éste se dio pese a la relativa escasez de la producción entre los meses de agosto y setiembre del presente año. El limón para fábrica habría sido obtenido de los stocks acumulados hasta junio de 2017, donde la producción aún no se reducía considerablemente.

CUADRO N° 6
PIURA: SECTOR MANUFACTURA 1/
(Variación % real respecto a similar periodo del año anterior)

| Ramas de actividad | Estructura % 2014 ^{2/} | Variación Anual (%) | |
|--------------------------------|------------------------------------|---------------------|---------------------|
| | | Setiembre | Enero- Setiembre |
| MANUFACTURA PRIMARIA | 96,4 | -37,8 | -7,7 |
| Derivados pesqueros | 51,9 | -80,2 | 39,8 |
| Derivados de petróleo | 38,2 | -4,2 | -22,1 |
| Arroz pilado | 5,8 | -54,3 | -41,3 |
| MANUFACTURA NO PRIMARIA | 3,6 | 1,9 | -2,4 |
| Jugos de fruta | 0,2 | n.d. | -15,2 |
| Harina de trigo | 1,6 | -20,4 | 11,4 |
| Hilados de algodón | 1,6 | -100,0 | -100,0 |
| Aceite esencial de limón | 0,0 | - | -8,1 |
| Cáscara deshidratada de limón | 0,2 | 364,7 | -18,5 |
| Cemento | 0,0 | 14,2 | 8,9 |
| SECTOR MANUFACTURA | 100,0 | -34,8 | -8,9 |

1/Cifras preliminares

2/A precios de 2007

Fuente: Empresas Industriales, PRODUCE y Petroperú.

GRÁFICO N° 2
PIURA
VARIACIÓN DE LA MANUFACTURA
(Variación % real respecto a similar mes del año anterior)

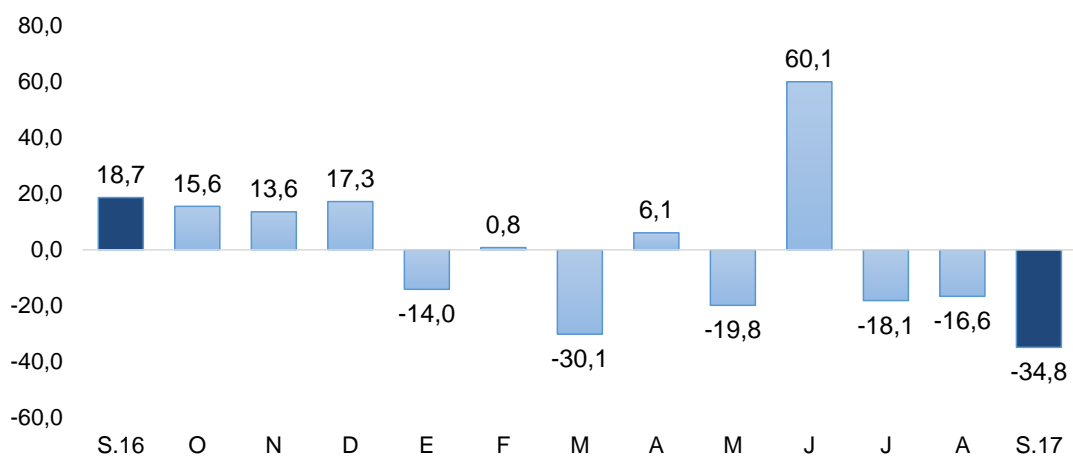

Fuente: BCRP - Sucursal Piura en base a información de MINAGRI, PETROPERU, PRODUCE y empresas.

2.2 Sector construcción

- En el mes bajo análisis, los despachos de cemento aumentaron en 5,0 por ciento, en relación a setiembre de 2016. En enero-setiembre, el sector registró una contracción de 14,3 por ciento respecto a similar período del año anterior.

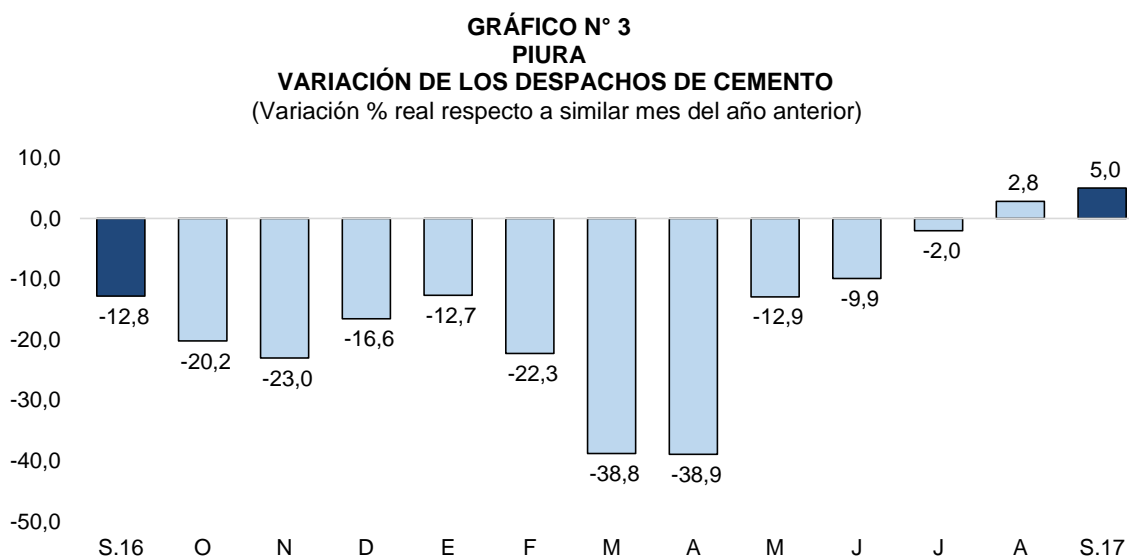

Fuente: BCRP – Sucursal Piura

II. SECTOR EXTERNO

1. Exportaciones

- En el mes bajo análisis, las exportaciones de Piura totalizaron US\$ 125,1 millones, inferiores en 25,6 por ciento respecto a similar mes del año previo, tanto por la menor venta al exterior de productos tradicionales (-3,1 por ciento) como de no tradicionales (-36,6 por ciento).
- Las exportaciones tradicionales (US\$ 53,6 millones) disminuyeron por la menor venta de petróleo y derivados (-22,8 por ciento), que contrarrestó el incremento en harina de anchoveta (242,3 por ciento), oleína (153,9 por ciento) y café (22,5 por ciento).
- En las no tradicionales (US\$ 71,5 millones), la caída se atribuye a la menor venta de fosfatos naturales (-35,5 por ciento), pota congelada (-56,1 por ciento), pota en conservas (-73,3 por ciento), concha de abanico (-86,5 por ciento), banano orgánico (-9,7 por ciento), uva (-45,0 por ciento) y pimiento piquillo en conserva (-39,6 por ciento), que contrarrestó el incremento en colas de langostinos congeladas con caparazón (136,6 por ciento) y sin caparazón (45,3 por ciento), y pimiento morrón en conserva (47,5 por ciento).
- En enero-setiembre de 2017, las exportaciones crecieron 13,7 por ciento respecto a similar período del año anterior. Los principales países de destino fueron: Estados Unidos (22,4 por ciento), China (9,7 por ciento), Países Bajos (8,7 por ciento), España (6,4 por ciento), Corea del Sur (6,0 por ciento), Canadá (4,3 por ciento), entre otros.

CUADRO N° 7
EXPORTACIONES POR GRUPO DE PRODUCTOS 1/
(Valor FOB en millones de US\$)

| | Estructura % 2013 | SETIEMBRE | | | ENERO - SETIEMBRE | | |
|-----------------------------------|----------------------|--------------|--------------|--------------|-------------------|----------------|-------------|
| | | 2016 | 2017 | Var % | 2016 | 2017 | Var % |
| PRODUCTOS TRADICIONALES | 44,5% | 55,3 | 53,6 | -3,1 | 311,5 | 474,7 | 52,4 |
| Pesquero | 3,9% | 3,7 | 10,4 | 185,4 | 89,9 | 154,9 | 72,4 |
| Agropecuario | 0,5% | 4,1 | 4,8 | 17,0 | 15,6 | 16,5 | 5,9 |
| Minería | 1,2% | 1,2 | 2,5 | 117,4 | 5,4 | 11,2 | 106,2 |
| Petróleo y derivados | 38,9% | 46,4 | 35,8 | -22,8 | 200,6 | 292,1 | 45,6 |
| PRODUCTOS NO TRADICIONALES | 55,5% | 112,8 | 71,5 | -36,6 | 954,1 | 964,4 | 1,1 |
| Agropecuario | 17,3% | 28,3 | 20,1 | -28,8 | 331,1 | 339,3 | 2,5 |
| Pesquero | 19,5% | 52,4 | 25,6 | -51,2 | 320,2 | 429,3 | 34,1 |
| Textil | 0,7% | 0,6 | 0,0 | -100,0 | 6,2 | 0,8 | -86,8 |
| Maderas y Papeles | 0,0% | 0,0 | 0,1 | 880,9 | 0,2 | 0,3 | 30,4 |
| Químico | 2,9% | 4,2 | 7,4 | 73,7 | 56,6 | 46,5 | -18,0 |
| Minería No Metálica | 14,7% | 27,1 | 17,5 | -35,5 | 234,2 | 143,0 | -38,9 |
| Sidero-Metalúrgico y Joyería | 0,0% | 0,0 | 0,3 | 1 376,2 | 0,3 | 0,4 | 46,5 |
| Metal-Mecánico | 0,4% | 0,2 | 0,5 | 247,2 | 4,8 | 4,4 | -9,6 |
| Resto de No Tradicionales | 0,0% | 0,1 | 0,0 | -36,9 | 0,3 | 0,4 | 19,0 |
| TOTAL EXPORTACIONES | 100,0% | 168,2 | 125,1 | -25,6 | 1 265,6 | 1 439,2 | 13,7 |

1/ Cifras preliminares

2/ En base a la estructura de similar período de 2013

FUENTE : SUNAT.

ELABORACIÓN: BCRP Sucursal Piura. Departamento de Estudios Económicos

III. CRÉDITO Y DEPÓSITOS

1. Créditos

- En setiembre, los créditos en Piura registraron un incremento de 8,3 por ciento interanual, superior al registrado en similar mes del año previo (5,8 por ciento). Por tipo de moneda, los créditos estuvieron conformados en un 83,6 por ciento por moneda nacional (incremento interanual de 9,6 por ciento) y en 16,4 por ciento por moneda extranjera (incremento de 2,3 por ciento). En tanto, la tasa de dolarización fue 16,4 por ciento.

CUADRO N° 9
PIURA: CRÉDITOS 1/

| | Saldos en millones de soles con TCF 1/ | | Tasa de crecimiento (%) | |
|----------------------------|---|--------------|-------------------------|-------------|
| | ago-17 | sep-17 | Mes | 12 Meses |
| POR TIPO DE CRÉDITO | | | | |
| Empresas | 3 960 | 4 065 | 2,7 | 7,1 |
| Personas | 2 933 | 3 014 | 2,8 | 10,1 |
| Consumo | 2 189 | 2 262 | 3,4 | 12,2 |
| Hipotecario | 744 | 752 | 1,1 | 4,1 |
| TOTAL | 6 892 | 7 080 | 2,7 | 8,3 |
| POR TIPO DE MONEDA | | | | |
| MN | 5 852 | 5 917 | 1,1 | 9,6 |
| ME (Mill. US\$) | 314 | 351 | 11,7 | 2,3 |

1/ TCF = Tipo de Cambio Fijo (S/ 3,41 por US\$)

Fuente: SBS y AFP.

Elaboración: BCRP, Sucursal Piura. Departamento de Estudios Económicos.

GRÁFICO N° 5
PIURA: VARIACIÓN DEL CREDITO 1/
 (Variación % respecto a similar mes del año anterior)

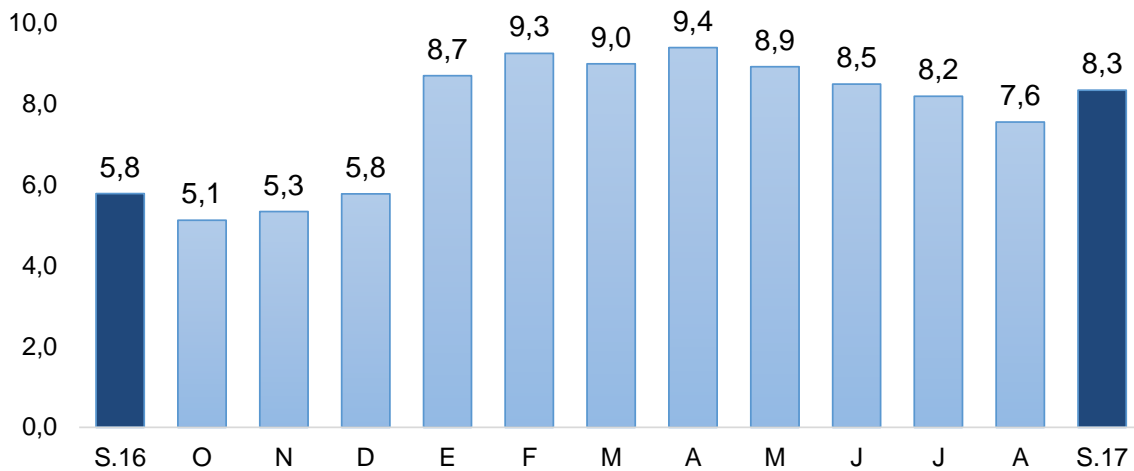

Fuente: SBS y AFP
 1/ Comprende banca múltiple, cajas municipales, cajas rurales, edpymes y financieras.

- En cuanto al tipo de crédito, el financiamiento a personas aumentó 10,1 por ciento respecto a setiembre del año pasado, debido al mayor crédito de consumo (12,2 por ciento) e hipotecario (4,1 por ciento). Las colocaciones a empresas crecieron en 7,1 por ciento.

GRÁFICO N° 6
PIURA: VARIACIÓN POR TIPO DE CRÉDITO
 (Variación % respecto a similar mes del año anterior)

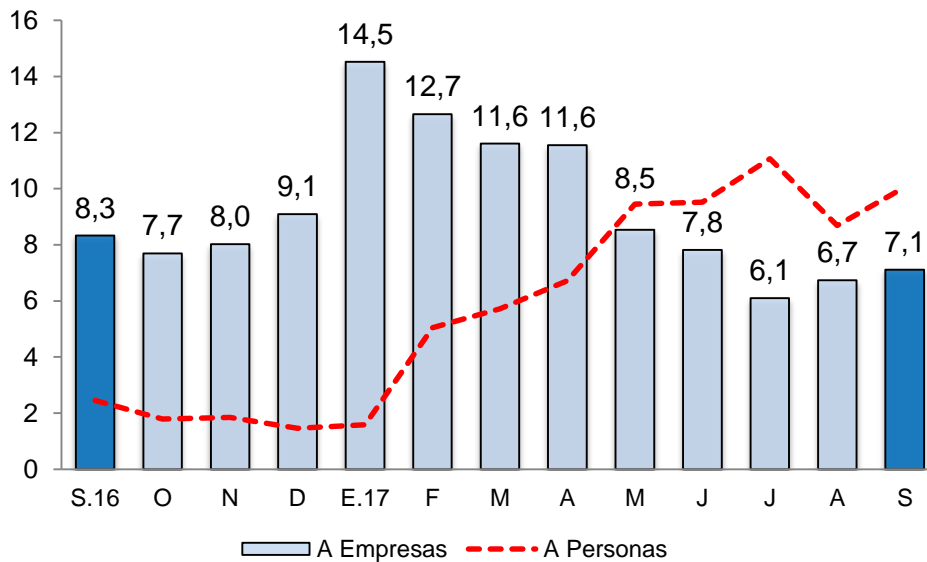

Fuente: SBS y AFP.

- En agosto, la tasa de morosidad fue de 5,6 por ciento, 0,6 puntos porcentuales menos que igual mes de 2016 y por encima de la mora promedio a nivel nacional (3,5 por ciento). La morosidad de las cajas municipales fue 7,2 por ciento; empresas financieras, 4,8 por ciento; banca múltiple, 5,4 por ciento; Edpymes, 5,9 por ciento y Banco de la Nación, 1,8 por ciento.

GRÁFICO Nº 7
PIURA: TASA DE MOROSIDAD
(En porcentaje)

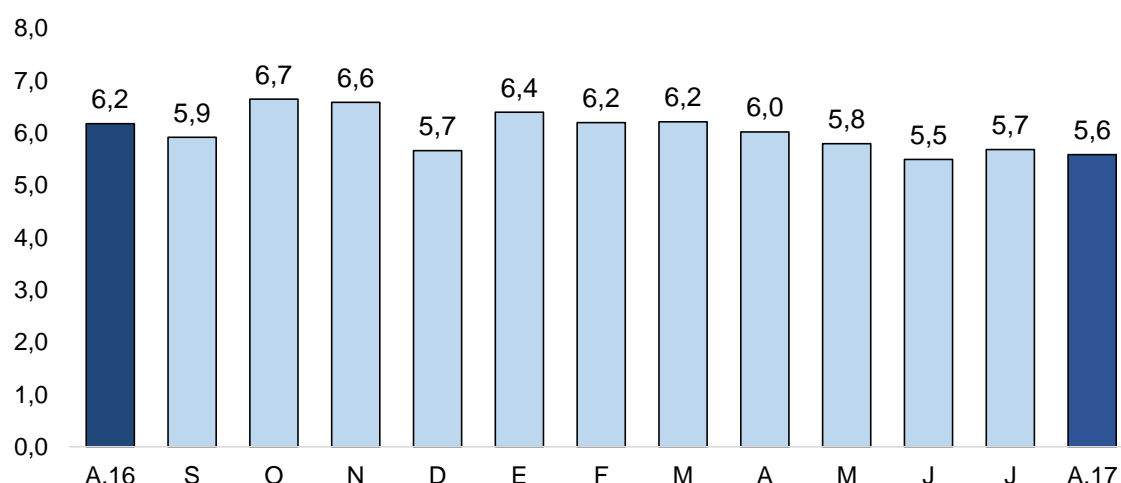

Fuente: SBS y AFP.

Elaboración: BCRP - Sucursal Piura. Departamento de Estudios Económicos.

2. Depósitos

- En setiembre, los **depósitos** mostraron una expansión interanual de 4,2 por ciento, frente a un crecimiento de 10,1 por ciento registrado en setiembre del año previo. Por **tipo de moneda**, los depósitos estuvieron conformados en un 77,8 por ciento en soles (con una expansión interanual de 11,6 por ciento) y en un 22,2 por ciento en moneda extranjera (que se redujeron en 15,4 ciento interanual). La tasa de dolarización fue de 22,2 por ciento.
- Según tipo de depósito, los depósitos a plazo representaron el 52,1 por ciento del total y mostraron una expansión interanual del 11,6 por ciento; en tanto, los ahorros corrientes y depósitos a la vista, que representaron el 30,4 y 17,5 por ciento del total, respectivamente, registraron tasas de variación de 6,0 y -15,1 por ciento.

CUADRO Nº 10
PIURA: DEPÓSITOS 1/
(SalDOS en millones de soles)

| | SalDOS en millones de soles con TCF 1/ | | Tasa de crecimiento (%) | |
|-----------------------------|--|--------------|-------------------------|------------|
| | ago-17 | sep-17 | Mes | 12 Meses |
| POR TIPO DE DEPÓSITO | | | | |
| Vista | 801 | 757 | -5,6 | -15,1 |
| Ahorro | 1 363 | 1 315 | -3,5 | 6,0 |
| Plazo | 2 300 | 2 256 | -1,9 | 11,6 |
| TOTAL | 4 463 | 4 328 | -3,0 | 4,2 |
| POR TIPO DE MONEDA | | | | |
| MN | 3 439 | 3 366 | -2,1 | 11,6 |
| ME (Mill. US\$) | 310 | 291 | -6,1 | -15,4 |

1/ TCF = Tipo de Cambio Fijo (S/ 3,41 por US\$)

Fuente: SBS y AFP.

Elaboración: BCRP, Sucursal Piura. Departamento de Estudios Económicos.

GRÁFICO Nº 8
PIURA: VARIACIÓN DE LOS DEPÓSITOS 1/
 (Variación % respecto a similar mes del año anterior)

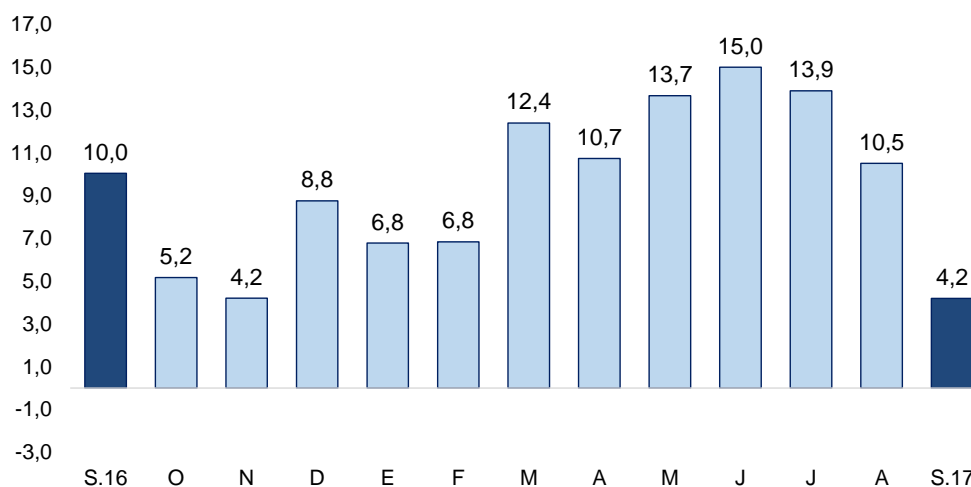

1/ Comprende banca múltiple, cajas municipales, cajas rurales y financieras.
 Fuente: SBS y AFP

IV. EJECUCIÓN DEL PRESUPUESTO DE GASTOS DEL GOBIERNO GENERAL

1. Gasto corriente no financiero

- En setiembre, el gasto público corriente no financiero (S/ 548 millones) aumentó en 112,9 por ciento interanual, debido al mayor gasto del Gobierno Nacional (292,3 por ciento).
- En el mes, los mayores gastos del Gobierno Nacional, se debieron a la contratación de servicios por parte del Programa de Desarrollo Productivo Agrario Rural (AGRORURAL) para el mantenimiento de cauces, drenajes y estructuras físicas frente a peligros (S/ 272,2 millones en setiembre).

CUADRO Nº 11
PIURA: GASTO PÚBLICO 1/2
 (Millones de soles)

| | SETIEMBRE | | | ENERO - SETIEMBRE | | |
|-------------------|------------|------------|--------------|-------------------|--------------|-------------|
| | 2016 | 2017 | Var.% real | 2016 | 2017 | Var.% real |
| Gobierno Nacional | 95 | 384 | 292,3 | 966 | 1 400 | 40,2 |
| Gobierno Regional | 107 | 118 | 7,2 | 928 | 983 | 2,7 |
| Gobiernos Locales | 48 | 46 | -7,4 | 442 | 448 | -1,7 |
| TOTAL | 250 | 548 | 112,9 | 2 336 | 2 831 | 17,4 |

1/ Información actualizada al 30 de setiembre de 2017

2/ Comprende el gasto en remuneraciones, pensiones, bienes y servicios.

Fuente: MEF

Elaboración: BCRP - Sucursal Piura. Departamento de Estudios Económicos.

2. Gasto de capital

- En setiembre, la inversión pública fue S/ 127 millones, lo que representa un aumento interanual de 42,8 por ciento en términos reales. Ello se debió a la mayor inversión del Gobierno Nacional (61,6 por ciento) y Gobiernos Locales (49,5 por ciento).
- La mayor inversión del Gobierno Nacional se dio en el rubro de construcción de edificios y estructuras (S/ 10,2 millones en setiembre), rubro en el que destacó el proyecto de mejoramiento de la carretera EMP: PE-04B – Sondor – Sochabamba.

CUADRO Nº 12
PIURA: INVERSIÓN PÚBLICA 1/ 2/
(Millones de soles)

| | SETIEMBRE | | | ENERO - SETIEMBRE | | |
|--------------------------|-----------|------------|-------------|-------------------|------------|-------------|
| | 2016 | 2017 | Var.% real | 2016 | 2017 | Var.% real |
| Gobierno Nacional | 21 | 35 | 61,6 | 204 | 257 | 21,7 |
| Gobierno Regional | 19 | 20 | 4,5 | 162 | 114 | -31,8 |
| Gobiernos Locales | 47 | 72 | 49,5 | 388 | 404 | 0,9 |
| Inversión Pública | 87 | 127 | 42,8 | 754 | 775 | -0,5 |

1/ Información actualizada al 30 de setiembre de 2017

2/ Comprende el gasto en remuneraciones, pensiones, bienes y servicios.

Fuente: MEF

Elaboración: BCRP - Sucursal Piura. Departamento de Estudios Económicos.

GRÁFICO Nº 9
PIURA: VARIACIÓN DE LA INVERSIÓN PÚBLICA
(Variación % real)

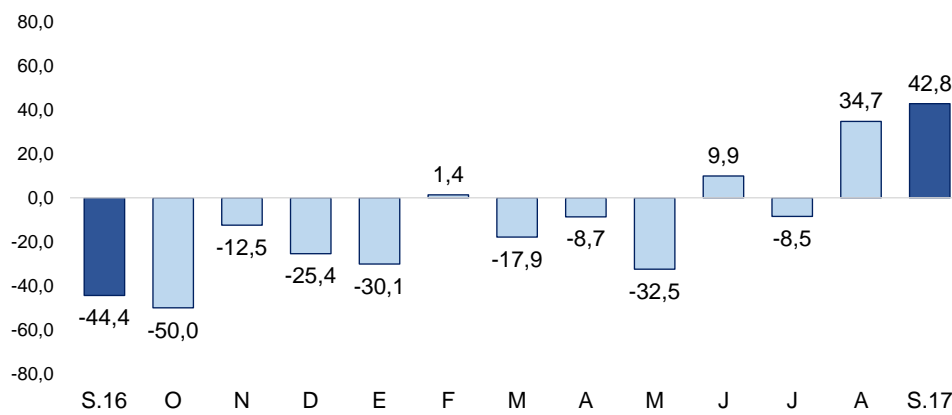

Fuente: MEF

- A setiembre, en el avance de la inversión pública, se ejecutó el 35,7 por ciento del Presupuesto Institucional Modificado (PIM), ascendente a S/ 2 173 millones. El Gobierno Nacional registró un avance del 49,5 por ciento; el Regional, del 16,0 por ciento y las municipalidades, del 43,1 por ciento.
- En setiembre, la inversión pública del Gobierno Nacional aumentó 61,6 por ciento, debido a la mayor inversión en obras de agua y saneamiento (de cero a S/ 3,1 millones) e instalaciones educativas (de S/ 0,5 a S/ 2,6 millones). En el mes destacó el proyecto de instalación de banda ancha para la conectividad integral y desarrollo de Piura con S/ 20,8 millones (PIM 2017 de S/ 21,3 millones); y el mejoramiento de la carretera EMP: PE-04B – Sondor - Sochabamba con S/ 2,3 millones (avance de 12,1 por ciento del PIM 2017).
- En el mes, la inversión pública del Gobierno Regional creció 4,5 por ciento interanual, principalmente en instalaciones educativas (de S/ 4,1 millones a S/ 6,7 millones en setiembre). Destacó el proyecto de mejoramiento de la I.E. San Fernando de Chalaco con S/ 3,3 millones y el Mejoramiento de riego y generación hidroenergética Alto Piura, con un S/ 2,7 millones en el mes y S/ 11,8 millones en el año (9,6 por ciento de su PIM 2017), el cual presenta 700 metros de avance del Túnel Tránsito (longitud objetivo: 13 kilómetros).
- Finalmente, en el mes de análisis, la inversión de los Gobiernos Locales aumentó 49,5 por ciento interanual, principalmente en instalaciones educativas (206,2 por ciento) e infraestructura vial (58,9 por ciento). En setiembre a nivel de proyectos, destacó la construcción de pistas y veredas en el sector Villa Jardín de Piura (S/ 3,3 millones), y el mejoramiento y recuperación del colegio Divino Maestro de Ayabaca (S/ 3,2 millones).

V. ANEXOS

ANEXO 1

PIURA: PRODUCCIÓN AGROPECUARIA 1/
(TM)

| PRODUCTOS | 2016 | | | | 2017 | | | | | | | | | PRODUCTOS |
|--------------------------------|---------|---------|---------|---------|---------|--------|--------|--------|---------|---------|---------|---------|---------|--------------------------------|
| | SET | OCT | NOV | DIC | ENE | FEB | MAR | ABR | MAY | JUN | JUL | AGO | SET | |
| AGRÍCOLA | | | | | | | | | | | | | | AGRÍCOLA |
| Algodón | 316 | 301 | 0 | 0 | 0 | 0 | 0 | 0 | 0 | 0 | 0 | 0 | 0 | Algodón |
| Arroz | 0 | 0 | 47 288 | 75 265 | 32 075 | 0 | 0 | 0 | 4 283 | 121 730 | 116 066 | 2 625 | 0 | Arroz |
| Arveja G/S | 1 294 | 51 | 12 | 9 | 18 | 0 | 0 | 0 | 0 | 139 | 313 | 1 941 | 1 199 | Arveja G/S |
| Café | 57 | 5 | 0 | 0 | 0 | 0 | 0 | 10 | 649 | 1 339 | 1 663 | 362 | 27 | Café |
| Camote | 1 032 | 75 | 5 804 | 445 | 706 | 0 | 30 | 3 994 | 7 | 219 | 1 431 | 1 122 | 170 | Camote |
| Caña de azúcar | 286 135 | 219 283 | 113 065 | 122 186 | 113 286 | 82 898 | 3 953 | 5 144 | 292 340 | 296 515 | 244 951 | 283 577 | 280 803 | Caña de azúcar |
| Cebada grano | 32 | 0 | 0 | 0 | 0 | 0 | 0 | 0 | 0 | 8 | 110 | 76 | 103 | Cebada grano |
| Frijol Castilla | 115 | 474 | 1 501 | 77 | 216 | 22 | 0 | 1 680 | 5 637 | 129 | 3 | 133 | 12 | Frijol Castilla |
| Frijo de Palo | 0 | 0 | 0 | 0 | 0 | 0 | 0 | 0 | 0 | 0 | 0 | 0 | 0 | Frijo de Palo |
| Frijol G/S | 207 | 284 | 57 | 0 | 0 | 0 | 0 | 0 | 161 | 1 204 | 1 294 | 1 489 | 662 | Frijol G/S |
| Limón | 9 163 | 11 450 | 12 587 | 6 903 | 7 057 | 7 320 | 6 286 | 5 792 | 4 781 | 4 611 | 2 831 | 2 125 | 1 955 | Limón |
| Maíz Amarillo | 2 584 | 5 404 | 16 449 | 4 961 | 3 993 | 2 354 | 0 | 576 | 1 347 | 8 207 | 12 498 | 7 203 | 2 145 | Maíz Amarillo |
| Maíz Amiláceo | 6 260 | 0 | 0 | 0 | 0 | 0 | 0 | 0 | 159 | 2 827 | 3 536 | 7 506 | 1 859 | Maíz Amiláceo |
| Mango | 4 063 | 10 788 | 22 350 | 107 206 | 132 628 | 21 027 | 0 | 2 | 0 | 0 | 0 | 0 | 574 | Mango |
| Papa | 1 105 | 1 641 | 1 592 | 1 827 | 1 739 | 970 | 1 091 | 428 | 1 076 | 1 106 | 3 046 | 3 869 | 2 693 | Papa |
| Papaya | 127 | 167 | 146 | 177 | 120 | 100 | 71 | 46 | 63 | 67 | 39 | 39 | 38 | Papaya |
| Páprika | 528 | 770 | 441 | 60 | 304 | 0 | 0 | 0 | 0 | 387 | 201 | 0 | 0 | Páprika |
| Piquillo | 280 | 2 148 | 36 | 0 | 1 305 | 0 | 0 | 0 | 0 | 2 408 | 0 | 0 | 36 | Piquillo |
| Plátano | 26 785 | 27 285 | 25 779 | 25 149 | 19 929 | 17 845 | 10 440 | 13 400 | 13 971 | 12 032 | 12 684 | 19 887 | 20 798 | Plátano |
| Trigo | 2 205 | 0 | 0 | 0 | 4 | 0 | 0 | 0 | 0 | 1 650 | 3 046 | 3 869 | 2 693 | Trigo |
| Vid | 11 554 | 87 885 | 139 857 | 14 746 | 8 244 | 0 | 0 | 0 | 7 890 | 9 030 | 12 000 | 13 500 | 39 | Vid |
| Yuca | 554 | 725 | 602 | 921 | 377 | 138 | 309 | 544 | 408 | 256 | 380 | 144 | 581 | Yuca |
| PECUARIO | | | | | | | | | | | | | | PECUARIO |
| Carne de ave ^{2/} | 3 221 | 3 106 | 2 843 | 3 166 | 2 773 | 2 719 | 2 515 | 2 648 | 3 147 | 2 793 | 2 963 | 3 252 | 3 065 | Carne de ave ^{2/} |
| Carne de caprino ^{2/} | 351 | 293 | 269 | 296 | 214 | 234 | 239 | 251 | 255 | 275 | 285 | 268 | 294 | Carne de caprino ^{2/} |
| Carne de ovino ^{2/} | 219 | 176 | 186 | 208 | 195 | 162 | 196 | 213 | 225 | 243 | 274 | 245 | 193 | Carne de ovino ^{2/} |
| Carne de porcino ^{2/} | 420 | 441 | 445 | 709 | 581 | 425 | 479 | 519 | 570 | 632 | 629 | 525 | 440 | Carne de porcino ^{2/} |
| Carne de vacuno ^{2/} | 1 422 | 1 453 | 1 425 | 1 429 | 961 | 1 075 | 1 220 | 1 096 | 1 121 | 1 121 | 1 173 | 1 211 | 1 359 | Carne de vacuno ^{2/} |
| Huevos | 396 | 392 | 379 | 394 | 373 | 396 | 389 | 406 | 364 | 371 | 359 | 345 | 331 | Huevos |
| Leche | 2 963 | 2 754 | 2 682 | 2 911 | 2 650 | 2 916 | 3 341 | 3 850 | 4 071 | 3 755 | 3 539 | 3 453 | 2 564 | Leche |

1/ Cifras preliminares

2/ Peso neto

FUENTE: MINAGRI

ELABORACIÓN: BCRP SUCURSAL PIURA. Departamento de Estudios Económicos



ANEXO 2

**PIURA: PRODUCCIÓN PESQUERA 1/
(T.M.B)**

| | 2 016 | | | | 2 017 | | | | | | | | | |
|----------------|---------------|---------------|---------------|---------------|---------------|---------------|---------------|---------------|---------------|---------------|---------------|---------------|--------------|----------------|
| | SET | OCT | NOV | DIC | ENE | FEB | MAR | ABR | MAY | JUN | JUL | AGO | SET | |
| CHD 2/ | 35 486 | 32 005 | 34 466 | 38 345 | 42 219 | 37 187 | 26 392 | 36 981 | 38 159 | 54 909 | 29 097 | 18 963 | 8 618 | CHD 2/ |
| 1. Fresco | 6 000 | 6 000 | 6 000 | 6 000 | 4 000 | 4 000 | 4 000 | 4 000 | 4 000 | 4 000 | 4 000 | 4 000 | 4 000 | 1. Fresco |
| 2. Congelado | 28 860 | 24 896 | 27 723 | 30 798 | 37 254 | 32 253 | 21 356 | 32 143 | 33 093 | 49 772 | 24 302 | 13 628 | 3 386 | 2. Congelado |
| 3. Enlatado | 527 | 1 009 | 643 | 1 446 | 865 | 834 | 936 | 738 | 966 | 1 037 | 695 | 1 235 | 1 132 | 3. Enlatado |
| 4. Curado | 100 | 100 | 100 | 100 | 100 | 100 | 100 | 100 | 100 | 100 | 100 | 100 | 100 | 4. Curado |
| CHI 3/ | 0 | 0 | 13 305 | 60 913 | 29 936 | 0 | 0 | 5 133 | 61 877 | 72 587 | 9 487 | 0 | 0 | CHI 3/ |
| Harina | 0 | 0 | 13 305 | 60 913 | 29 936 | 0 | 0 | 5 133 | 61 877 | 72 587 | 9 487 | 0 | 0 | Harina |
| Otras especies | 0 | 0 | 0 | 0 | 0 | 0 | 0 | 0 | 0 | 0 | 0 | 0 | 0 | Otras especies |

1/ Cifras preliminares

2/ Consumo Humano Directo

3/ Consumo Humano Indirecto

FUENTE: Ministerio de la Producción

ELABORACIÓN: BCRP, Sucursal Piura. Departamento de Estudios Económicos



ANEXO 3

PIURA: PRODUCCIÓN HIDROCARBUROS 1/
(Barriles)

| PRODUCTOS | 2 016 | | | | 2 017 | | | | | | | | PRODUCTOS | |
|------------------------------|------------------|------------------|------------------|------------------|------------------|------------------|------------------|------------------|------------------|------------------|------------------|------------------|------------------|---------------------------|
| | SET | OCT | NOV | DIC | ENE | FEB | MAR | ABR | MAY | JUN | JUL | AGO | | SET |
| PETRÓLEO | | | | | | | | | | | | | | PETRÓLEO |
| Costa | 573 370 | 591 294 | 571 949 | 591 461 | 609 836 | 480 773 | 447 851 | 524 112 | 558 495 | 541 236 | 566 995 | 563 283 | 577 444 | Costa |
| Petrobras X | 322 394 | 338 763 | 330 033 | 328 723 | 346 811 | 282 697 | 276 134 | 303 626 | 325 864 | 316 219 | 337 339 | 348 488 | 359 005 | Petrobras |
| P. Monterrico (Ex -Vegsa) II | 9 993 | 11 646 | 11 516 | 11 646 | 11 112 | 7 239 | 7 208 | 9 278 | 9 962 | 10 660 | 11 263 | 11 177 | 10 904 | P. Monterrico (Ex -Vegsa) |
| Interoil III y IV | 0 000 | 0 000 | 0 000 | 0 000 | 0 000 | 0 000 | 0 000 | 0 000 | 0 000 | 0 000 | 0 000 | 0 000 | 0 000 | Interoil |
| Unipetro IX | 5 550 | 5 997 | 5 612 | 5 725 | 5 561 | 4 829 | 1 995 | 5 684 | 5 559 | 5 093 | 5 718 | 5 576 | 5 416 | Unipetro |
| Sapet VI VII | 95 058 | 100 196 | 97 974 | 103 315 | 104 451 | 69 804 | 59 434 | 85 147 | 98 474 | 97 350 | 100 328 | 100 158 | 100 081 | Sapet |
| Olympic XIII | 104 469 | 98 791 | 93 128 | 108 604 | 109 607 | 88 472 | 78 445 | 92 196 | 90 438 | 81 956 | 81 610 | 67 199 | 74 050 | Olympic |
| GMP I Y V | 35 906 | 35 901 | 33 686 | 33 448 | 32 294 | 27 732 | 24 635 | 28 181 | 28 198 | 29 958 | 30 737 | 30 685 | 27 988 | GMP |
| Zócalo | 240 606 | 267 918 | 261 330 | 258 603 | 247 827 | 214 495 | 202 154 | 240 024 | 231 427 | 236 455 | 245 103 | 259 874 | 240 941 | Zócalo |
| Savia Z-2B | 240 606 | 267 918 | 261 330 | 258 603 | 247 827 | 214 495 | 202 154 | 240 024 | 231 427 | 236 455 | 245 103 | 259 874 | 240 941 | Savia |
| TOTAL PETRÓLEO | 813 976 | 859 212 | 833 279 | 850 064 | 857 663 | 695 268 | 650 005 | 764 136 | 789 922 | 777 691 | 812 098 | 823 157 | 818 385 | TOTAL PETRÓLEO |
| GAS | | | | | | | | | | | | | | GAS |
| Costa | 1 188 921 | 1 263 166 | 1 226 634 | 1 259 040 | 1 090 334 | 1 052 425 | 921 501 | 1 016 346 | 1 133 917 | 1 073 395 | 1 438 176 | 1 204 144 | 1 196 963 | Costa |
| GMP I | 269 687 | 278 289 | 253 054 | 257 171 | 227 313 | 225 669 | 197 738 | 203 352 | 201 773 | 225 961 | 238 398 | 242 130 | 231 599 | GMP |
| P. Monterrico | 80 502 | 84 875 | 81 541 | 76 536 | 71 519 | 55 968 | 34 160 | 54 114 | 66 114 | 69 909 | 71 582 | 82 153 | 82 587 | P. Monterrico |
| Sapet VI Y VII | 91 088 | 102 884 | 98 456 | 99 383 | 52 465 | 75 679 | 77 839 | 79 162 | 89 849 | 98 220 | 102 693 | 101 219 | 101 963 | Sapet |
| Petrobras X | 450 478 | 485 602 | 466 661 | 476 153 | 471 440 | 400 874 | 372 997 | 406 347 | 421 943 | 417 535 | 439 022 | 437 030 | 431 418 | Petrobras |
| Olympic XIII | 297 166 | 311 516 | 326 923 | 349 797 | 267 597 | 294 235 | 238 767 | 273 371 | 354 238 | 261 770 | 354 903 | 341 612 | 349 396 | Olympic |
| Zócalo | 243 858 | 261 953 | 237 568 | 232 084 | 184 409 | 128 095 | 131 949 | 140 878 | 183 656 | 261 308 | 231 578 | 248 428 | 261 546 | Zócalo |
| Savia (Petrotech) Z-2B | 243 858 | 261 953 | 237 568 | 232 084 | 184 409 | 128 095 | 131 949 | 140 878 | 183 656 | 261 308 | 231 578 | 248 428 | 261 546 | Savia (Petrotech) |
| TOTAL GAS | 1 432 779 | 1 525 118 | 1 464 202 | 1 491 124 | 1 274 743 | 1 180 519 | 1 053 449 | 1 157 224 | 1 317 573 | 1 334 702 | 1 669 754 | 1 452 572 | 1 458 509 | TOTAL GAS |

1/Cifras Preliminares

FUENTE : PERÚPETRO

ELABORACIÓN: BCRP Sucursal Piura. Departamento de Estudios Económicos



ANEXO 4

PIURA: PRODUCCIÓN MANUFACTURERA 1/
(Variación Porcentual)

| DESCRIPCIÓN | 2016 | | | | 2017 | | | | | | | | | DESCRIPCIÓN |
|--------------------------------|-------------|-------------|-------------|-------------|---------------|------------|---------------|---------------|---------------|--------------|---------------|---------------|---------------|--------------------------------|
| | SET | OCT | NOV | DIC | ENE | FEB | MAR | ABR | MAY | JUN | JUL | AGO | SET | |
| Manufactura Primaria | 17,3 | 14,7 | 10,7 | 15,2 | - 16,7 | 0,3 | - 30,4 | 8,0 | - 11,9 | 68,6 | - 19,6 | - 18,2 | - 37,8 | Manufactura Primaria |
| Harina de pescado | n.d. | n.d. | 2 206,0 | 270,6 | 473,8 | n.d. | n.d. | 17 327,7 | n.d. | 1 299,2 | - 73,0 | n.d. | n.d. | Harina de pescado |
| Conserva de pescado | 132,5 | - 12,7 | - 31,7 | 16,2 | - 8,8 | - 7,0 | - 2,2 | - 26,4 | 0,5 | - 10,0 | - 1,1 | 157,0 | 78,6 | Conserva de pescado |
| Aceite de pescado | n.d. | n.d. | 5 242,2 | 312,8 | 566,7 | n.d. | n.d. | 8 455,6 | n.d. | 863,9 | - 74,8 | n.d. | n.d. | Aceite de pescado |
| Pescado congelado | 22,9 | 70,3 | 24,4 | 42,6 | 43,5 | 242,2 | 9,8 | 49,1 | 124,4 | 364,2 | - 13,9 | - 51,8 | - 84,6 | Pescado congelado |
| Arroz pilado | 67,1 | 8,7 | 12,1 | 12,1 | - 36,9 | - 57,4 | - 70,4 | - 59,7 | - 61,7 | - 3,8 | - 15,4 | - 20,0 | - 54,3 | Arroz pilado |
| Oleína | - 39,1 | - 6,4 | - 21,3 | - 46,1 | 33,5 | 14,8 | 4,2 | - 7,7 | 53,7 | 154,1 | 364,7 | 48,7 | 74,6 | Oleína |
| GLP | 82,9 | - 44,6 | 5,3 | 49,0 | 2,3 | - 63,4 | - 23,1 | 12,8 | - 12,8 | - 1,5 | - 2,4 | 25,6 | 2,5 | GLP |
| Gasolinas | - 7,7 | - 0,9 | 19,4 | 10,6 | - 8,5 | - 34,7 | 30,6 | - 16,7 | - 13,2 | 29,3 | - 29,4 | - 4,2 | 0,9 | Gasolinas |
| Kerosene y Turbo | - 37,6 | - 60,2 | - 1,2 | - 36,7 | - 21,5 | - 21,8 | - 13,5 | - 46,4 | - 82,0 | 17,8 | 112,9 | 11,1 | - 25,4 | Kerosene y Turbo |
| Diesel y Fuel Oil | 22,2 | 14,3 | - 5,1 | - 4,6 | - 59,8 | - 47,5 | - 60,4 | 18,2 | - 71,8 | 10,1 | - 37,7 | 6,3 | - 3,3 | Diesel y Fuel Oil |
| Manufactura No Primaria | 33,2 | 24,8 | 52,6 | 40,2 | 38,6 | 9,3 | - 23,8 | - 13,0 | - 23,3 | - 5,7 | 4,0 | 1,9 | 1,9 | Manufactura No Primaria |
| Jugos de fruta | - 100,0 | n.d. | n.d. | n.d. | n.d. | - 84,5 | n.d. | 35,1 | n.d. | n.d. | - 10,0 | n.d. | n.d. | Jugos de fruta |
| Harina de trigo | 39,6 | 36,4 | 108,9 | 37,7 | 47,1 | - 7,8 | 24,1 | 22,0 | 16,5 | 15,3 | 13,5 | 11,4 | - 20,4 | Harina de trigo |
| Hilados de algodón | - 75,8 | - 91,7 | - 92,6 | - 100,0 | - 100,0 | - 100,0 | - 100,0 | - 100,0 | - 100,0 | - 100,0 | - 100,0 | - 100,0 | - 100,0 | Hilados de algodón |
| Aceite esencial de limón | n.d. | - 26,3 | - 100,0 | 42,5 | 325,1 | - 13,6 | - 22,6 | - 9,1 | - 17,7 | - 70,4 | - 100,0 | 147,0 | 1407 667,0 | Aceite esencial de limón |
| Cáscara Desh. de limón | - 71,3 | - 100,0 | 59,5 | - 50,0 | - 37,1 | - 56,8 | - 8,2 | 155,9 | 87,0 | - 61,3 | - 57,4 | 22,7 | 364,7 | Cáscara Desh. de limón |
| Cemento | 85,7 | 71,0 | 107,2 | 109,5 | 124,6 | 93,7 | - 23,3 | - 15,2 | - 31,1 | 0,8 | 11,7 | 2,0 | 14,2 | Cemento |
| TOTAL | 18,7 | 15,6 | 13,6 | 17,3 | - 14,0 | 0,8 | - 30,1 | 6,1 | - 19,8 | 60,1 | - 18,1 | - 16,6 | - 34,8 | TOTAL |

1/ Cifras preliminares

FUENTE: ENCUESTA A EMPRESAS INDUSTRIALES, MINAGRI, Ministerio de la Producción

ELABORACIÓN: BCRP Sucursal Piura. Departamento de Estudios Económicos



ANEXO 5

PIURA: PRODUCCIÓN MANUFACTURERA 1/

(Índice de volumen físico : 1998 = 100)

| DESCRIPCIÓN | 2016 | | | | 2017 | | | | | | | | | DESCRIPCIÓN |
|--------------------------------|--------------|--------------|--------------|--------------|--------------|--------------|--------------|--------------|--------------|--------------|----------------|--------------|--------------|--------------------------------|
| | SET | OCT | NOV | DIC | ENE | FEB | MAR | ABR | MAY | JUN | JUL | AGO | SET | |
| Manufactura Primaria | 229,6 | 246,9 | 285,3 | 247,5 | 171,5 | 196,9 | 160,7 | 231,8 | 176,9 | 312,4 | 176,4 | 196,9 | 142,9 | Manufactura Primaria |
| Harina de pescado | n.d | n.d | n.d | n.d | n.d | n.d | n.d | n.d | n.d | 85,2 | 11,0 | n.d | n.d | Harina de pescado |
| Conserva de pescado | 33,1 | 49,1 | 30,6 | 28,5 | 11,1 | 91,9 | 71,3 | 88,7 | 27,8 | 61,1 | 32,7 | 63,5 | 59,1 | Conserva de pescado |
| Aceite de pescado | n.d | n.d | n.d | n.d | n.d | n.d | n.d | n.d | n.d | 75,0 | 9,0 | n.d | n.d | Aceite de pescado |
| Pescado congelado | 656,0 | 718,5 | 651,4 | 643,1 | 586,7 | 765,4 | 520,9 | 718,2 | 604,8 | 960,0 | 435,8 | 417,4 | 100,9 | Pescado congelado |
| Arroz pilado | 777,5 | 330,6 | 1 640,9 | 3 037,3 | 232,9 | 106,7 | 56,1 | 61,2 | 153,8 | 1 159,6 | 1 197,4 | 367,9 | 355,6 | Arroz pilado |
| Oleína | 69,2 | 214,2 | 224,8 | 161,1 | 261,6 | 293,4 | 304,2 | 261,6 | 351,1 | n.d | 184,0 | 171,3 | 120,9 | Oleína |
| GLP | 224,8 | 118,1 | 132,2 | 213,8 | 198,6 | 67,3 | 139,8 | 172,2 | 155,0 | 174,9 | 175,2 | 184,3 | 230,3 | GLP |
| Gasolinas | 131,9 | 135,2 | 129,0 | 152,3 | 144,2 | 96,2 | 118,7 | 139,4 | 124,5 | 159,2 | 121,5 | 112,3 | 133,2 | Gasolinas |
| Kerosene y Turbo | 41,1 | 256,8 | 45,7 | 30,8 | 10,8 | n.d | 45,1 | 20,3 | 8,6 | 41,8 | 50,9 | 28,9 | 30,7 | Kerosene y Turbo |
| Diesel y Fuel Oil | 163,1 | 163,8 | 165,1 | 188,8 | 130,7 | 120,8 | 89,1 | 198,4 | 55,2 | 171,6 | 111,2 | 198,8 | 157,7 | Diesel y Fuel Oil |
| Manufactura No Primaria | 440,8 | 316,6 | 302,0 | 318,8 | 377,8 | 361,8 | 176,2 | 321,1 | 404,1 | 960,8 | 1 468,8 | 458,3 | 449,3 | Manufactura No Primaria |
| Jugos de fruta | 0,0 | n.d | n.d | n.d | n.d | 8,9 | n.d | n.d | n.d | n.d | 32,0 | n.d | n.d | Jugos de fruta |
| Harina de trigo | 135,1 | 131,2 | 122,7 | 118,7 | 124,6 | 104,7 | 101,1 | 128,0 | 142,2 | 128,4 | 126,5 | 151,2 | 107,5 | Harina de trigo |
| Hilados de algodón | 20,6 | 7,9 | 6,8 | 0,0 | 0,0 | 0,0 | 0,0 | 0,0 | 0,0 | 0,0 | 0,0 | 0,0 | 0,0 | Hilados de algodón |
| Aceite esencial de limón | n.d | n.d | 0,0 | n.d | n.d | 1 675,8 | 241,0 | 2 645,5 | 734,9 | 470,3 | 0,0 | 1 234,7 | n.d | Aceite esencial de limón |
| Cáscara Desh. de limón | 40,3 | n.d | 99,5 | 60,1 | 443,5 | 546,4 | 652,8 | 741,6 | 653,5 | 321,8 | 252,1 | 252,1 | 187,5 | Cáscara Desh. de limón |
| TOTAL | 231,1 | 242,7 | 217,1 | 241,8 | 174,0 | 187,6 | 155,6 | 217,0 | 158,9 | 304,6 | 192,6 | 195,9 | 150,6 | TOTAL |

1/ Cifras preñiminales

FUENTE: ENCUESTA A EMPRESAS INDUSTRIALES

ELABORACIÓN: BCRP Sucursal Piura. Departamento de Estudios Económicos



ANEXO 6

PIURA: EXPORTACIONES POR TIPO DE PRODUCTO 1/
(Millones de US\$)

| TIPO | 2016 | | | | 2017 | | | | | | | | | TIPO |
|---------------------------------------|--------------|--------------|--------------|--------------|--------------|--------------|--------------|--------------|--------------|--------------|--------------|--------------|--------------|---------------------------------------|
| | SET | OCT | NOV | DIC | ENE | FEB | MAR | ABR | MAY | JUN | JUL | AGO | SET | |
| I. Productos Tradicionales | 55,3 | 31,4 | 41,3 | 51,4 | 47,2 | 38,3 | 63,8 | 57,5 | 42,0 | 40,7 | 65,8 | 65,8 | 53,6 | I. Productos Tradicionales |
| Agropecuario | 4,1 | 5,5 | 6,0 | 3,0 | 1,5 | 0,8 | 0,3 | 0,1 | 0,4 | 1,6 | 2,7 | 4,4 | 4,8 | Agropecuario |
| Minería | 1,2 | 0,7 | 0,0 | 0,7 | 0,5 | 0,7 | 0,9 | 0,0 | 1,6 | 0,8 | 2,0 | 2,0 | 2,5 | Minería |
| Pesquero | 3,7 | 6,5 | 7,6 | 10,0 | 14,1 | 19,1 | 19,6 | 15,9 | 13,0 | 18,7 | 22,7 | 21,4 | 10,4 | Pesquero |
| Petróleo y derivados | 46,4 | 18,6 | 27,7 | 37,7 | 31,1 | 17,5 | 43,1 | 41,5 | 27,1 | 19,7 | 38,4 | 38,0 | 35,8 | Petróleo y derivados |
| II. Productos No tradicionales | 112,8 | 142,8 | 202,1 | 274,6 | 177,9 | 132,5 | 110,6 | 62,6 | 97,4 | 134,0 | 82,4 | 95,5 | 71,5 | II. Productos No tradicionales |
| Agropecuario | 28,3 | 64,1 | 133,9 | 174,4 | 110,5 | 60,2 | 36,6 | 23,6 | 24,3 | 23,6 | 18,6 | 21,8 | 20,1 | Agropecuario |
| Maderas y Papeles | 0,0 | 0,0 | 0,0 | 0,0 | 0,1 | 0,0 | 0,0 | 0,0 | 0,0 | 0,0 | 0,0 | 0,0 | 0,1 | Maderas y Papeles |
| Metal-mecánico | 0,2 | 0,2 | 0,8 | 0,0 | 0,2 | 0,7 | 0,3 | 0,1 | 0,8 | 1,0 | 0,7 | 0,1 | 0,5 | Metal-mecánico |
| Minería No Metálica | 27,1 | 25,8 | 22,9 | 30,7 | 18,4 | 14,9 | 8,5 | 0,2 | 19,7 | 23,8 | 17,1 | 23,0 | 17,5 | Minería No Metálica |
| Pesquero | 52,4 | 45,1 | 38,8 | 61,7 | 43,3 | 53,3 | 60,1 | 35,2 | 48,9 | 77,3 | 44,4 | 41,3 | 25,6 | Pesquero |
| Químico | 4,2 | 7,1 | 5,1 | 7,5 | 5,3 | 3,4 | 4,3 | 3,5 | 3,5 | 8,3 | 1,5 | 9,3 | 7,4 | Químico |
| Resto de No Tradicionales | 0,1 | 0,0 | 0,2 | 0,0 | 0,1 | 0,0 | 0,0 | 0,0 | 0,1 | 0,0 | 0,1 | 0,0 | 0,0 | Resto de No Tradicionales |
| Sidero-Metalúrgico y Joyería | 0,0 | 0,0 | 0,1 | 0,0 | 0,0 | 0,0 | 0,0 | 0,0 | 0,0 | 0,0 | 0,0 | 0,0 | 0,3 | Sidero-Metalúrgico y Joyería |
| Textil | 0,6 | 0,5 | 0,1 | 0,2 | 0,0 | 0,0 | 0,7 | 0,0 | 0,1 | 0,0 | 0,0 | 0,0 | 0,0 | Textil |
| TOTAL EXPORTACIONES | 168,2 | 174,2 | 243,4 | 326,0 | 225,0 | 170,8 | 174,4 | 120,2 | 139,4 | 174,7 | 148,2 | 161,3 | 125,1 | TOTAL EXPORTACIONES |

1/ Cifras preliminares

FUENTE: SUNAT

ELABORACIÓN: BCRP Sucursal Piura. Departamento de Estudios Económicos



ANEXO 7

**PIURA: EXPORTACIONES DE PRODUCTOS NO TRADICIONALES 1/
(Miles de US\$)**

| TIPO | 2016 | | | | 2017 | | | | | | | | TIPO | |
|---------------------------------------|----------------|----------------|----------------|----------------|----------------|----------------|----------------|---------------|---------------|----------------|---------------|---------------|---------------|---------------------------------------|
| | SET | OCT | NOV | DIC | ENE | FEB | MAR | ABR | MAY | JUN | JUL | AGO | | SET |
| Banano organico | 11 465 | 10 768 | 11 224 | 11 792 | 13 370 | 11 164 | 14 376 | 10 929 | 12 207 | 11 757 | 10 333 | 12 224 | 10 356 | Banano organico |
| Banano_Otros | 0 | 0 | 176 | 174 | 0 | 95 | 0 | 0 | 0 | 0 | 0 | 0 | 106 | Banano_Otros |
| Cortezas de limón | 84 | 0 | 191 | 101 | 728 | 1 051 | 1 226 | 1 387 | 1 181 | 642 | 433 | 69 | 317 | Cortezas de limón |
| Jugo de maracuyá | 421 | 117 | 262 | 275 | 44 | 1 010 | 476 | 488 | 406 | 291 | 0 | 344 | 256 | Jugo de maracuyá |
| Limon fresco sutil | 323 | 193 | 164 | 256 | 252 | 299 | 262 | 452 | 197 | 112 | 132 | 244 | 278 | Limon fresco sutil |
| Limon fresco tahiti | 96 | 245 | 184 | 157 | 368 | 413 | 262 | 335 | 232 | 71 | 46 | 69 | 137 | Limon fresco tahiti |
| Mangos congelados | 28 | 221 | 85 | 1 251 | 2 400 | 3 088 | 1 995 | 831 | 293 | 346 | 91 | 250 | 0 | Mangos congelados |
| Mangos conserva | 32 | 0 | 0 | 721 | 970 | 486 | 379 | 599 | 724 | 224 | 122 | 20 | 39 | Mangos conserva |
| Mangos frescos | 165 | 2 030 | 11 881 | 47 049 | 54 516 | 30 078 | 11 439 | 1 421 | 239 | 48 | 40 | 329 | 27 | Mangos frescos |
| Paltas frescas | 0 | 0 | 0 | 0 | 34 | 148 | 1 189 | 2 343 | 3 053 | 1 179 | 245 | 294 | 40 | Paltas frescas |
| Uvas | 5 748 | 41 911 | 96 202 | 96 660 | 27 026 | 6 022 | 58 | 102 | 88 | 0 | 618 | 3 159 | 0 | Uvas |
| Frijol castilla | 245 | 253 | 554 | 1 116 | 573 | 575 | 154 | 268 | 18 | 637 | 698 | 411 | 157 | Frijol castilla |
| Frijoles_Otros | 1 481 | 1 018 | 1 468 | 887 | 382 | 215 | 233 | 268 | 123 | 474 | 59 | 439 | 611 | Frijoles_Otros |
| Brotos de bambu | 0 | 0 | 0 | 0 | 0 | 0 | 0 | 0 | 0 | 0 | 0 | 0 | 0 | Brotos de bambu |
| Pimiento morrón conserva | 732 | 1 092 | 1 568 | 3 055 | 1 772 | 1 486 | 1 171 | 1 280 | 951 | 855 | 556 | 621 | 1 079 | Pimiento morrón conserva |
| Pimiento piquillo conserva | 2 597 | 1 802 | 3 067 | 2 994 | 1 878 | 289 | 105 | 140 | 208 | 1 506 | 2 101 | 3 038 | 1 569 | Pimiento piquillo conserva |
| Otros prod.agropec. no tradicionales | 4 856 | 4 460 | 6 902 | 7 938 | 6 170 | 3 771 | 3 323 | 2 842 | 4 323 | 5 352 | 3 760 | 2 816 | 1 987 | Otros prod.agropec. no tradicionales |
| AGROPECUARIOS | 28 273 | 64 108 | 133 928 | 174 426 | 110 482 | 60 189 | 36 649 | 23 640 | 24 258 | 23 581 | 18 616 | 21 786 | 20 118 | AGROPECUARIOS |
| Colas de langostinos c/caparaz | 982 | 1 186 | 1 479 | 1 426 | 1 626 | 1 788 | 8 883 | 6 971 | 6 316 | 5 743 | 2 832 | 3 363 | 2 323 | Colas de langostinos c/caparaz |
| Colas de langostinos s/caparaz | 960 | 1 202 | 890 | 2 105 | 1 339 | 482 | 1 239 | 1 018 | 525 | 3 199 | 1 433 | 3 525 | 1 394 | Colas de langostinos s/caparaz |
| Concha de abanico congelada | 5 041 | 5 561 | 4 979 | 5 069 | 2 408 | 3 912 | 1 444 | 1 911 | 964 | 370 | 0 | 0 | 682 | Concha de abanico congelada |
| Concha de abanico fresca | 0 | 0 | 114 | 309 | 0 | 343 | 0 | 0 | 0 | 0 | 0 | 176 | 0 | Concha de abanico fresca |
| Langostinos | 672 | 118 | 202 | 100 | 153 | 293 | 1 483 | 407 | 681 | 712 | 230 | 374 | 120 | Langostinos |
| Pota congelada | 18 059 | 15 010 | 11 283 | 19 577 | 12 929 | 20 264 | 19 618 | 8 265 | 15 956 | 29 309 | 13 773 | 11 425 | 7 920 | Pota congelada |
| Pulpo congelado | 958 | 495 | 727 | 479 | 737 | 445 | 137 | 268 | 79 | 122 | 245 | 46 | 11 | Pulpo congelado |
| Pescado congelado | 6 605 | 6 271 | 5 691 | 9 611 | 8 456 | 7 584 | 5 501 | 5 469 | 6 305 | 4 807 | 4 342 | 5 123 | 4 412 | Pescado congelado |
| Conservas de atun | 234 | 77 | 372 | 908 | 725 | 849 | 473 | 1 079 | 2 394 | 3 261 | 2 249 | 2 411 | 2 670 | Conservas de atun |
| Conservas de pota | 17 252 | 13 185 | 12 069 | 20 320 | 13 060 | 15 738 | 19 664 | 8 190 | 14 057 | 27 638 | 17 437 | 11 965 | 4 611 | Conservas de pota |
| Otros prod.pesqueros no tradicionales | 1 642 | 1 985 | 999 | 1 829 | 1 873 | 1 623 | 1 680 | 1 607 | 1 654 | 2 120 | 1 817 | 2 855 | 1 428 | Otros prod.pesqueros no tradicionales |
| PESQUEROS | 52 404 | 45 089 | 38 805 | 61 734 | 43 306 | 53 320 | 60 121 | 35 186 | 48 930 | 77 279 | 44 358 | 41 264 | 25 569 | PESQUEROS |
| Fosfatos naturales | 26 528 | 25 107 | 21 627 | 29 036 | 17 250 | 14 305 | 8 093 | 0 | 18 683 | 22 494 | 15 936 | 21 428 | 16 299 | Fosfatos naturales |
| Otros minerales no metálicos | 590 | 654 | 1 320 | 1 631 | 1 122 | 555 | 425 | 161 | 1 056 | 1 294 | 1 174 | 1 559 | 1 199 | Otros minerales no metálicos |
| MINERALES NO METALICOS | 27 117 | 25 761 | 22 948 | 30 667 | 18 372 | 14 860 | 8 518 | 161 | 19 739 | 23 788 | 17 110 | 22 986 | 17 498 | MINERALES NO METALICOS |
| Aceite esencial de limon | 0 | 890 | 600 | 730 | 1 049 | 1 156 | 1 000 | 1 807 | 2 436 | 968 | 0 | 2 521 | 480 | Aceite esencial de limon |
| Etanol | 2 940 | 5 443 | 3 611 | 5 688 | 3 435 | 1 513 | 2 480 | 605 | 464 | 5 623 | 580 | 4 902 | 6 002 | Etanol |
| Otros prod. químicos | 1 309 | 804 | 912 | 1 081 | 773 | 712 | 857 | 1 058 | 627 | 1 724 | 939 | 1 849 | 898 | Otros prod. químicos |
| QUIMICOS | 4 249 | 7 136 | 5 123 | 7 499 | 5 257 | 3 381 | 4 337 | 3 469 | 3 527 | 8 315 | 1 520 | 9 272 | 7 379 | QUIMICOS |
| Hilados | 558 | 483 | 132 | 186 | 0 | 41 | 85 | 0 | 97 | 0 | 0 | 0 | 0 | Hilados |
| Otros prod. textiles | 0 | 1 | 6 | 0 | 0 | 0 | 591 | 0 | 0 | 0 | 0 | 2 | 0 | Otros prod. textiles |
| TEXTILES | 558 | 484 | 139 | 186 | 0 | 41 | 675 | 0 | 97 | 0 | 0 | 2 | 0 | TEXTILES |
| OTROS NO TRADICIONALES | 232 | 237 | 1 137 | 118 | 436 | 752 | 291 | 167 | 882 | 1 030 | 810 | 172 | 943 | OTROS NO TRADICIONALES |
| TOTAL | 112 834 | 142 815 | 202 080 | 274 630 | 177 853 | 132 543 | 110 591 | 62 623 | 97 433 | 133 993 | 82 413 | 95 482 | 71 508 | TOTAL |

1/ Cifras preliminares

FUENTE: SUNAT www.sunat.gob.pe

ELABORACIÓN: BCRP, Sede Regional Piura. Departamento de Estudios Económicos



ANEXO 8

PIURA: IMPORTACIONES POR USO O DESTINO ECONOMICO1/
(Millones de US\$)

| RUBROS | 2 016 | | | | 2 017 | | | | | | | | | RUBROS |
|--|--------------|--------------|--------------|--------------|--------------|-------------|-------------|-------------|--------------|-------------|-------------|-------------|--------------|--|
| | SET | OCT | NOV | DIC | ENE | FEB | MAR | ABR | MAY | JUN | JUL | AGO | SET | |
| I. Bienes de consumo | 8,6 | 7,9 | 9,1 | 6,1 | 9,2 | 3,2 | 7,8 | 6,9 | 9,8 | 5,0 | 7,4 | 13,0 | 8,6 | I. Bienes de consumo |
| Bienes de consumo no duradero | 8,0 | 7,5 | 8,0 | 5,2 | 7,9 | 2,5 | 7,1 | 6,4 | 6,7 | 3,9 | 5,5 | 12,2 | 6,1 | Bienes de consumo no duradero |
| Bienes de consumo duradero | 0,6 | 0,4 | 1,1 | 0,8 | 1,3 | 0,7 | 0,7 | 0,5 | 3,1 | 1,2 | 1,9 | 0,8 | 2,4 | Bienes de consumo duradero |
| II. Insumos | 65,8 | 81,2 | 64,8 | 55,4 | 80,0 | 55,3 | 31,6 | 65,2 | 67,8 | 65,7 | 41,4 | 48,5 | 95,4 | II. Insumos |
| Combustibles,lubricantes y conexos | 42,1 | 49,5 | 35,0 | 35,0 | 49,3 | 35,2 | 13,4 | 41,5 | 28,8 | 42,1 | 14,9 | 33,4 | 70,4 | Combustibles,lubricantes y conexos |
| Materia prima para la agricultura | 6,3 | 7,3 | 5,3 | 5,8 | 6,9 | 1,6 | 7,7 | 5,2 | 6,0 | 7,9 | 5,3 | 3,9 | 4,6 | Materia prima para la agricultura |
| Materia prima para la industria | 17,4 | 24,3 | 24,4 | 14,5 | 23,9 | 18,5 | 10,6 | 18,5 | 33,0 | 15,8 | 21,2 | 11,1 | 20,4 | Materia prima para la industria |
| III. Bienes de capital y materiales de construcción | 35,8 | 41,2 | 27,4 | 52,7 | 43,4 | 36,0 | 21,0 | 9,8 | 37,0 | 22,4 | 18,2 | 27,6 | 10,7 | III. Bienes de capital y materiales de construcción |
| Materiales de construcción | 5,2 | 18,3 | 4,8 | 4,5 | 4,3 | 2,4 | 2,1 | 3,0 | 8,0 | 11,0 | 5,3 | 2,2 | 1,7 | Materiales de construcción |
| Para la agricultura | 0,3 | 0,2 | 0,5 | 1,0 | 0,8 | 0,9 | 0,4 | 0,5 | 0,6 | 1,1 | 0,8 | 0,5 | 0,2 | Para la agricultura |
| Para la industria | 29,3 | 21,8 | 21,3 | 45,9 | 36,8 | 31,6 | 17,9 | 4,5 | 27,6 | 8,9 | 10,7 | 24,1 | 7,4 | Para la industria |
| Equipo de Transporte | 1,1 | 0,9 | 0,7 | 1,3 | 1,6 | 1,1 | 0,6 | 1,9 | 0,8 | 1,4 | 1,4 | 0,8 | 1,4 | Equipo de Transporte |
| IV. OTROS BIENES | 0,0 | 0,0 | 0,0 | 0,0 | 0,0 | 0,0 | 0,0 | 0,0 | 0,0 | 0,0 | 0,1 | 0,0 | 0,0 | IV. OTROS BIENES |
| TOTAL | 110,1 | 130,3 | 101,2 | 114,2 | 132,6 | 94,6 | 60,4 | 82,0 | 114,6 | 93,2 | 67,1 | 89,1 | 114,7 | TOTAL |

1/ Cifras preliminares

FUENTE: SUNAT

ELABORACIÓN: BCRP Sucursal Piura. Departamento de Estudios Económicos



ANEXO 9

PIURA: INGRESOS CORRIENTES DEL GOBIERNO CENTRAL 1/
(Millones de soles)

| | 2016 | | | | 2017 | | | | | | | | | |
|--|--------------|--------------|--------------|--------------|--------------|--------------|--------------|--------------|--------------|-------------|--------------|--------------|--------------|--|
| | SET | OCT | NOV | DIC | ENE | FEB | MAR | ABR | MAY | JUN | JUL | AGO | | SET |
| I. Ingresos Tributarios | 143,2 | 166,2 | 158,0 | 129,8 | 178,4 | 148,4 | 112,3 | 140,6 | 109,3 | 99,8 | 158,1 | 122,3 | 151,5 | I. Ingresos Tributarios |
| 1. Impuestos a los ingresos | 29,2 | 29,2 | 30,0 | 33,0 | 46,2 | 37,1 | 36,3 | 34,3 | 21,8 | 24,4 | 31,7 | 35,3 | 35,1 | 1. Impuestos a los ingresos |
| -Personas Naturales | 9,5 | 8,7 | 9,4 | 9,9 | 13,6 | 8,3 | 8,0 | 10,9 | 9,1 | 8,7 | 8,9 | 9,1 | 9,6 | -Personas Naturales |
| -Personas Jurídicas | 19,3 | 19,1 | 19,7 | 22,6 | 31,8 | 24,8 | 16,4 | 20,9 | 10,0 | 13,3 | 19,4 | 20,2 | 22,0 | -Personas Jurídicas |
| -Regularización | 0,3 | 1,3 | 0,8 | 0,5 | 0,8 | 3,9 | 11,9 | 2,4 | 2,8 | 2,5 | 3,4 | 6,0 | 3,5 | -Regularización |
| 2. Impuesto a la Importación | 1,9 | 0,8 | 1,5 | 1,2 | 1,2 | 0,9 | 0,7 | 0,6 | 1,0 | 0,6 | 1,3 | 1,0 | 1,5 | 2. Impuesto a la Importación |
| 3. Impuesto General a las Ventas | 95,4 | 115,9 | 110,6 | 81,0 | 117,3 | 95,8 | 66,7 | 95,4 | 68,8 | 64,8 | 100,1 | 72,8 | 85,8 | 3. Impuesto General a las Ventas |
| -Operaciones Internas | 30,7 | 27,8 | 28,4 | 33,3 | 43,4 | 30,2 | 29,7 | 25,3 | 20,4 | 25,1 | 31,5 | 29,6 | 30,8 | -Operaciones Internas |
| -Operaciones Externas | 64,7 | 88,1 | 82,2 | 47,7 | 73,9 | 65,6 | 37,0 | 70,1 | 48,4 | 39,7 | 68,6 | 43,2 | 55,0 | -Operaciones Externas |
| 4. Impuestos Selectivo al Consumo | 6,7 | 8,9 | 6,0 | 4,4 | 6,8 | 7,3 | 4,4 | 4,6 | 11,2 | 2,2 | 14,2 | 0,4 | 15,4 | 4. Impuestos Selectivo al Consumo |
| 5. Otros ingresos no tributarios | 10,1 | 11,4 | 10,0 | 10,3 | 6,9 | 7,3 | 4,2 | 5,7 | 6,5 | 7,7 | 10,8 | 12,8 | 13,7 | 5. Otros ingresos no tributarios |
| II. Ingresos No Tributarios | 0,1 | 0,1 | 0,1 | 0,2 | 0,1 | 0,1 | 0,1 | 0,2 | 0,1 | 0,0 | 0,1 | 0,1 | 0,1 | II. Ingresos No Tributarios |
| INGRESOS CORRIENTES (I+II) | 143,3 | 166,3 | 158,1 | 130,0 | 178,6 | 148,4 | 112,4 | 140,8 | 109,4 | 99,8 | 158,2 | 122,5 | 151,6 | INGRESOS CORRIENTES (I+II) |

FUENTE: SUNAT

ELABORACIÓN: BCRP Sucursal Piura. Departamento de Estudios Económicos



ANEXO 10

PIURA: GASTOS NO FINANCIEROS DEL GOBIERNO NACIONAL

(Millones de soles)

| | 2016 | | | | 2017 | | | | | | | | | |
|--|--------------|--------------|--------------|--------------|-------------|--------------|--------------|--------------|--------------|--------------|--------------|--------------|--------------|--|
| | SET | OCT | NOV | DIC | ENE | FEB | MAR | ABR | MAY | JUN | JUL | AGO | | SET |
| GASTOS NO FINANCIEROS | 116,6 | 183,5 | 128,8 | 337,3 | 88,9 | 133,8 | 181,2 | 187,6 | 124,2 | 154,9 | 146,0 | 234,9 | 447,3 | GASTOS NO FINANCIEROS |
| a. GASTOS CORRIENTES | 95,1 | 115,1 | 81,9 | 149,3 | 74,1 | 105,3 | 122,7 | 167,7 | 116,6 | 123,0 | 117,2 | 189,7 | 384,2 | a. GASTOS CORRIENTES |
| 1. Personal y obligaciones sociales | 35,8 | 35,8 | 39,0 | 44,1 | 46,3 | 42,3 | 44,0 | 43,6 | 42,2 | 41,8 | 45,6 | 37,4 | 39,5 | 1. Personal y obligaciones sociales |
| 2. Pensiones y otras prestaciones sociales | 15,1 | 15,4 | 2,8 | 26,9 | 15,6 | 14,9 | 15,0 | 15,6 | 15,1 | 14,4 | 27,3 | 15,7 | 15,8 | 2. Pensiones y otras prestaciones sociales |
| 3. Bienes y servicios | 26,3 | 24,7 | 20,5 | 47,0 | 11,0 | 17,0 | 19,9 | 22,5 | 31,3 | 21,0 | 28,8 | 48,2 | 312,8 | 3. Bienes y servicios |
| 4. Donaciones y transferencias | 0,2 | 0,1 | 3,1 | 1,5 | 0,2 | 11,4 | 15,5 | 3,6 | 4,8 | 5,7 | 0,5 | 19,7 | 4,1 | 4. Donaciones y transferencias |
| 5. Otros gastos | 17,8 | 39,1 | 16,6 | 29,7 | 1,1 | 19,7 | 28,3 | 82,4 | 23,2 | 40,0 | 15,1 | 68,7 | 12,1 | 5. Otros gastos |
| b. GASTOS DE CAPITAL | 21,5 | 68,4 | 46,9 | 188,0 | 14,8 | 28,5 | 58,5 | 19,9 | 7,6 | 31,9 | 28,8 | 45,2 | 63,0 | b. GASTOS DE CAPITAL |
| 1. Adquisición de activos no financieros | 21,3 | 68,4 | 46,9 | 168,5 | 14,8 | 28,5 | 45,3 | 19,9 | 7,6 | 31,9 | 28,8 | 45,2 | 35,4 | 1. Adquisición de activos no financieros |
| 2. Otros gastos de capital | 0,2 | 0,1 | 0,0 | 19,6 | 0,0 | 0,0 | 13,2 | 0,0 | 0,0 | 0,0 | 0,0 | 0,0 | 27,6 | 2. Otros gastos de capital |

FUENTE: Ministerio de Economía y Finanzas.

ELABORACIÓN: BCRP Sucursal Piura. Departamento de Estudios Económicos



ANEXO 11

PIURA: GASTOS NO FINANCIEROS DEL GOBIERNO REGIONAL
(Millones de soles)

| | 2016 | | | | 2017 | | | | | | | | | |
|--|--------------|--------------|--------------|--------------|--------------|--------------|--------------|--------------|--------------|--------------|--------------|--------------|--------------|--|
| | SET | OCT | NOV | DIC | ENE | FEB | MAR | ABR | MAY | JUN | JUL | AGO | SET | |
| GASTOS NO FINANCIEROS | 125,4 | 117,3 | 128,7 | 216,5 | 100,0 | 100,4 | 121,3 | 116,0 | 128,2 | 123,3 | 139,2 | 132,0 | 137,9 | GASTOS NO FINANCIEROS |
| a. GASTOS CORRIENTES | 106,8 | 103,2 | 117,3 | 173,5 | 96,1 | 91,2 | 105,1 | 104,9 | 116,8 | 107,5 | 126,3 | 117,5 | 117,8 | a. GASTOS CORRIENTES |
| 1. Personal y obligaciones sociales | 71,4 | 70,8 | 85,0 | 112,0 | 77,6 | 69,1 | 72,9 | 74,9 | 76,6 | 74,7 | 87,5 | 77,9 | 79,3 | 1. Personal y obligaciones sociales |
| 2. Pensiones y otras prestaciones sociales | 9,3 | 9,1 | 10,1 | 15,4 | 11,8 | 9,0 | 10,3 | 9,1 | 9,1 | 9,1 | 11,8 | 9,7 | 9,0 | 2. Pensiones y otras prestaciones sociales |
| 3. Bienes y servicios | 25,1 | 22,9 | 21,4 | 41,4 | 6,7 | 13,0 | 19,3 | 19,8 | 30,2 | 21,8 | 24,4 | 25,5 | 26,1 | 3. Bienes y servicios |
| 4. Otros gastos | 1,1 | 0,4 | 0,8 | 4,6 | 0,0 | 0,1 | 2,7 | 1,1 | 0,9 | 1,9 | 2,6 | 4,4 | 3,4 | 4. Otros gastos |
| b. GASTOS DE CAPITAL | 18,7 | 14,1 | 11,4 | 43,0 | 3,9 | 9,2 | 16,2 | 11,2 | 11,4 | 15,8 | 12,9 | 14,4 | 20,1 | b. GASTOS DE CAPITAL |
| 1. Adquisición de activos no financieros | 18,7 | 14,1 | 11,4 | 43,0 | 3,3 | 9,2 | 16,2 | 11,2 | 11,4 | 15,6 | 12,9 | 14,4 | 20,1 | 1. Adquisición de activos no financieros |
| 2. Otros gastos de capital | 0,0 | 0,0 | 0,0 | 0,0 | 0,5 | 0,0 | 0,0 | 0,0 | 0,0 | 0,3 | 0,0 | 0,0 | 0,0 | 2. Otros gastos de capital |

FUENTE: Ministerio de Economía y Finanzas.

ELABORACIÓN: BCRP Sucursal Piura. Departamento de Estudios Económicos



ANEXO 12

PIURA: GASTOS NO FINANCIEROS DE LOS GOBIERNOS LOCALES

(Millones de soles)

| | 2016 | | | | 2017 | | | | | | | | | |
|--|-------------|-------------|--------------|--------------|-------------|-------------|--------------|-------------|-------------|-------------|--------------|--------------|--------------|--|
| | SET | OCT | NOV | DIC | ENE | FEB | MAR | ABR | MAY | JUN | JUL | AGO | | SET |
| GASTOS NO FINANCIEROS | 98,3 | 77,8 | 101,4 | 269,8 | 41,0 | 88,1 | 116,4 | 80,9 | 96,4 | 86,2 | 120,9 | 116,5 | 119,5 | GASTOS NO FINANCIEROS |
| a. GASTOS CORRIENTES | 48,1 | 43,7 | 46,6 | 87,6 | 34,3 | 44,7 | 60,0 | 50,2 | 56,2 | 49,3 | 57,6 | 49,7 | 45,9 | a. GASTOS CORRIENTES |
| 1. Personal y obligaciones sociales | 14,1 | 12,8 | 16,3 | 26,1 | 20,0 | 15,0 | 18,9 | 15,6 | 16,1 | 14,3 | 23,2 | 15,3 | 13,2 | 1. Personal y obligaciones sociales |
| 2. Pensiones y otras prestaciones sociales | 5,6 | 4,1 | 3,8 | 9,2 | 1,2 | 2,2 | 3,0 | 2,7 | 3,0 | 2,3 | 4,6 | 3,3 | 3,1 | 2. Pensiones y otras prestaciones sociales |
| 3. Bienes y servicios | 26,5 | 25,3 | 25,2 | 50,8 | 11,2 | 25,9 | 36,1 | 30,0 | 35,1 | 31,4 | 29,1 | 29,8 | 27,9 | 3. Bienes y servicios |
| 4. Donaciones y transferencias | 0,7 | 0,6 | 0,5 | 0,9 | 0,2 | 0,4 | 0,7 | 1,0 | 0,4 | 0,6 | 0,3 | 0,4 | 0,5 | 4. Donaciones y transferencias |
| 5. Otros gastos | 1,3 | 0,9 | 0,8 | 0,6 | 1,8 | 1,2 | 1,3 | 0,9 | 1,6 | 0,7 | 0,4 | 1,0 | 1,3 | 5. Otros gastos |
| b. GASTOS DE CAPITAL | 50,1 | 34,1 | 54,8 | 182,3 | 6,7 | 43,4 | 56,4 | 30,7 | 40,2 | 36,9 | 63,3 | 66,8 | 73,5 | b. GASTOS DE CAPITAL |
| 1. Adquisición de activos no financieros | 46,6 | 34,0 | 55,8 | 180,3 | 6,7 | 43,2 | 56,3 | 30,1 | 40,1 | 33,9 | 63,2 | 58,3 | 71,8 | 1. Adquisición de activos no financieros |
| 2. Otros gastos de capital | 3,5 | 0,1 | -1,0 | 1,9 | 0,0 | 0,2 | 0,1 | 0,6 | 0,0 | 2,9 | 0,1 | 8,5 | 1,8 | 2. Otros gastos de capital |

FUENTE: Ministerio de Economía y Finanzas.

ELABORACIÓN: BCRP Sucursal Piura. Departamento de Estudios Económicos

ANEXO 13

PIURA: CARTERA PESADA EN EL SISTEMA FINANCIERO 1/
(En porcentajes)

| ENTIDADES FINANCIERAS | 2016 | | | | | 2017 | | | | | | | | ENTIDADES FINANCIERAS |
|--|------------|------------|------------|------------|------------|------------|------------|------------|------------|------------|------------|------------|------------|--|
| | AGO | SET | OCT | NOV | DIC | ENE | FEB | MAR | ABR | MAY | JUN | JUL | AGO | |
| A. BANCO DE LA NACIÓN | 1,6 | 1,7 | 1,7 | 1,7 | 1,7 | 1,7 | 1,7 | 1,7 | 1,8 | 1,8 | 1,8 | 1,8 | 1,8 | A. BANCO DE LA NACIÓN |
| B. EMPRESAS BANCARIAS | 5,9 | 5,6 | 6,7 | 6,7 | 5,4 | 6,5 | 5,8 | 6,0 | 5,8 | 5,6 | 5,3 | 5,5 | 5,4 | B. EMPRESAS BANCARIAS |
| Agrobanco | 0,5 | 0,5 | 0,6 | 1,6 | 1,7 | 1,7 | 2,5 | 2,2 | 1,0 | 1,0 | 1,5 | 4,9 | 3,4 | Agrobanco |
| C. INSTITUCIONES DE MICROFINANZAS | | | | | | | | | | | | | | C. INSTITUCIONES DE MICROFINANZAS |
| Cajas Municipales | 8,3 | 8,0 | 8,0 | 7,9 | 7,5 | 7,6 | 8,9 | 8,1 | 8,1 | 7,6 | 7,4 | 7,6 | 7,2 | Cajas Municipales |
| Edpymes | 5,2 | 5,4 | 5,4 | 4,4 | 4,2 | 4,7 | 4,8 | 5,9 | 6,7 | 6,5 | 5,6 | 5,7 | 5,9 | Edpymes |
| Empresas Financieras | 6,2 | 6,1 | 6,3 | 5,8 | 5,4 | 5,6 | 5,4 | 5,7 | 5,2 | 4,8 | 4,6 | 4,5 | 4,8 | Empresas Financieras |
| TOTAL | 6,2 | 5,9 | 6,7 | 6,6 | 5,7 | 6,4 | 6,2 | 6,2 | 6,0 | 5,8 | 5,5 | 5,7 | 5,6 | TOTAL |

1/ Cifras preliminares

FUENTE: Superintendencia de Banca, Seguros y AFP (SBS)

ELABORACIÓN: BCRP Sucursal Piura. Departamento de Estudios Económicos

