

**BANCO CENTRAL DE RESERVA DEL PERÚ**  
**SUCURSAL PIURA**



**PIURA: Síntesis de Actividad Económica**  
**Mayo 2017<sup>1</sup>**

**Departamento de Estudios Económicos**

---

<sup>1</sup> En el presente informe participaron Rosario Alama Salazar y Kiel Arroyo Labán.

## ÍNDICE

	<i>Página</i>
<b>RESUMEN EJECUTIVO.....</b>	<b>3</b>
<b>I. ACTIVIDAD PRODUCTIVA.....</b>	<b>4</b>
1. Actividad primaria.....	4
1.1 Sector agropecuario.....	4
1.2 Sector pesca.....	5
1.3 Sector hidrocarburos.....	7
2. Otros indicadores sectoriales.....	7
2.1 Sector manufactura.....	7
2.2 Sector construcción.....	8
<b>II. SECTOR EXTERNO.....</b>	<b>9</b>
1. Exportaciones.....	9
<b>III. ASPECTOS LABORALES.....</b>	<b>10</b>
1. Empleo.....	10
<b>IV. CRÉDITO Y DEPÓSITOS.....</b>	<b>11</b>
1. Créditos.....	11
2. Depósitos.....	13
<b>V. EJECUCIÓN DEL PRESUPUESTO DE GASTOS DEL GOBIERNO GENERAL.....</b>	<b>14</b>
1. Gasto corriente no financiero.....	14
2. Gasto de capital.....	14
<b>VI. ANEXOS.....</b>	<b>16</b>

## RESUMEN EJECUTIVO

### Principales hechos de importancia

- En mayo, las **actividades primarias** registraron comportamientos mixtos. Se observó el crecimiento de la actividad pesquera (185,9 por ciento) y al mismo tiempo el retroceso de la producción agropecuaria (-34,2 por ciento) y de hidrocarburos (-8,1 por ciento).
- En cuanto a los **otros indicadores** de actividad económica en la región, destaca el crecimiento mensual del crédito (8,9 por ciento). En contraste, disminuyeron los despachos de cemento (-12,9 por ciento), la actividad industrial (-19,5 por ciento) y la inversión pública (-32,5 por ciento).

### Actividad primaria

- En mayo, el **sector agropecuario** se contrajo en 34,2 por ciento respecto al mes del año anterior, principalmente en la producción de arroz (-92,8 por ciento), plátano (-26,9 por ciento) y limón (-67,5 por ciento).
- En el mes bajo análisis, la **actividad pesquera** registró un crecimiento de 185,9 por ciento respecto a similar mes del año 2016, básicamente por el mayor desembarque para el rubro “congelado” (227,5 por ciento).
- La producción mensual de **hidrocarburos** se contrajo en 8,1 por ciento interanual, debido a la menor extracción de petróleo y gas natural.

### Otros indicadores de actividad económica

- En mayo, la actividad industrial decreció 19,5 por ciento respecto a similar mes del año anterior, debido a la contracción de la manufactura primaria (-12,2 por ciento) y no primaria (-16,4 por ciento).
- En el mes bajo análisis, los **despachos de cemento** tuvieron una caída de 12,9 por ciento interanual en línea con el retroceso de la inversión pública (-32,5 por ciento).
- En mayo, las **exportaciones** presentaron una contracción de 8,3 por ciento respecto de igual mes del año pasado, debido a la caída en las tradicionales (-22,1 por ciento) y en las no tradicionales (-1,2 por ciento).
- El **crédito** registró un aumento de 8,9 por ciento interanual y de 0,5 por ciento respecto a abril del mismo año. El 84,6 por ciento del crédito total fue otorgado en moneda nacional.
- Por su parte, la **inversión pública** se contrajo en 32,5 por ciento en términos reales. Ello refleja la menor inversión del Gobierno Nacional (-47,8 por ciento), Gobiernos regionales (-52,8 por ciento) y Gobiernos locales (-17,9 por ciento).

**CUADRO N° 1**  
**PIURA: OTROS INDICADORES DE ACTIVIDAD ECONÓMICA**  
(Variación % respecto a similar mes del año anterior)

	Nov.16	Dic.16	Ene.17	Feb.17	Mar.17	Abr.17	May.17
Producción industrial 1/	↑ 13,8	↑ 17,5	↓ -19,6	↑ 0,1	↓ -30,0	↑ 5,4	↓ -19,5
Despachos de cemento 1/	↓ -23,0	↓ -16,6	↓ -12,7	↓ -22,3	↓ -38,8	↓ -38,9	↓ -12,9
Exportaciones 2/	↓ -9,0	↑ 49,4	↑ 5,5	↑ 15,6	↑ 22,6	0,2	↓ -8,3
Crédito total 2/	↑ 5,3	↑ 5,7	↑ 8,7	↑ 9,3	↑ 9,0	↑ 9,4	↑ 8,9
Inversión pública 1/	↓ -12,5	↓ -25,4	↓ -30,2	↑ 1,4	↓ -17,9	↓ -8,7	↓ -32,5

1/ En términos reales.

2/ En términos nominales.

Fuentes: BCRP-Sucursales, PRODUCE, PETROPERU, Cementos Pacasmayo, SBS, SUNAT y MEF.



## I. ACTIVIDAD PRODUCTIVA

## 1. Actividad primaria

## 1.1 Sector agropecuario

- En mayo, el sector agropecuario se contrajo en 34,2 por ciento respecto a similar mes del año anterior. Dicha contracción refleja los bajos niveles de producción en el subsector agrícola explicados principalmente por la menor producción de arroz (-92,8 por ciento) que obedece a menores áreas cosechadas; plátano (-26,9 por ciento) y limón (-67,5 por ciento), cuya producción, en ambos casos, se vio afectada por el déficit hídrico del mes de diciembre de 2016 en los reservorios de Poechos y San Lorenzo y por los efectos negativos del fenómeno “El Niño Costero”. La menor producción de frijol caupí se debió a la reducción de áreas cosechadas.

CUADRO N° 2  
PIURA  
SECTOR AGROPECUARIO 1/  
(En toneladas)

Subsectores	Estructura Porcentual 2013 2/	Mayo			Enero-Mayo		
		2016	2017	Var.%	2016	2017	Var.%
<b>AGRICOLA</b>	<b>69,7</b>			<b>-62,1</b>			<b>-31,9</b>
<b>Orientada al mercado externo y agroindustria 2/</b>	<b>40,5</b>			<b>5,6</b>			<b>8,8</b>
Mango	14,4	0	0	n.d.	129 264	153 675	18,9
Vid	12,8	0	7 890	n.d.	12 000	16 134	34,5
Plátano	8,0	19 545	14 289	-26,9	106 888	82 729	-22,6
Maíz Amarillo Duro	3,0	675	0	-100,0	4 571	7 103	55,4
Frijol Caupí	0,2	6 018	5 637	-6,3	7 692	7 589	-1,3
Palta	0,1	2 758	3 886	40,9	4 626	4 591	-0,8
Páprika	0,0	0	0	n.d.	0	304	n.d.
<b>Orientada al mercado interno</b>	<b>29,2</b>			<b>-86,9</b>			<b>-72,7</b>
Arroz	20,5	59 744	4 283	-92,8	199 117	36 358	-81,7
Limón	4,0	14 684	4 779	-67,5	74 942	31 922	-57,4
Papa	1,0	972	936	-3,7	4 153	5 164	24,3
Camote	0,5	844	7	-99,2	4 225	4 727	11,9
Yuca	0,4	1 141	309	-72,9	2 800	2 051	-26,8
Cebolla	0,1	500	0	-100,0	1 721	0	-100,0
<b>PECUARIO</b>	<b>30,3</b>			<b>-6,5</b>			<b>-5,4</b>
Carne de Ave 3/	11,2	2 950	3 147	6,7	12 684	14 243	12,3
Carne de vacuno 3/	8,4	1 432	1 317	-8,0	7 037	6 295	-10,5
Leche	2,5	4 672	4 071	-12,9	19 071	15 798	-17,2
Huevo	1,1	410	364	-11,2	2 087	1 929	-7,6
Carne de Ovino 3/	2,4	289	240	-16,9	1 308	1 207	-7,7
Carne de Porcino 3/	2,9	792	570	-28,1	3 549	2 395	-32,5
Carne de Caprino 3/	1,9	395	330	-16,6	1 812	1 499	-17,3
<b>SECTOR AGROPECUARIO</b>	<b>100,00</b>			<b>-34,2</b>			<b>-19,3</b>

1/ Cifras preliminares

2/ A precios de 2007

3/ Peso neto

Fuente: Ministerio de Agricultura y Riego

Elaboración: BCRP, Sucursal Piura. Departamento de Estudios Económicos

- En el transcurso de la campaña agrícola 2016-2017 (agosto 2016 a mayo 2017), se registró la instalación de 129,6 miles de hectáreas de cultivos transitorios, lo que supuso una caída de 0,4 por ciento respecto de la campaña anterior, debido a la menor siembra de arroz (-1,4 por ciento) y frijol caupí (-13,0 por ciento), siendo compensado por la mayor instalación de maíz amiláceo (16,2 por ciento), frijol grano seco (6,0 por ciento) y papa (13,2 por ciento). En el caso de los cultivos permanentes registró una caída del 54,4 por ciento interanual, en un contexto de lluvias intensas asociadas al Fenómeno “El Niño Costero”.

**CUADRO N° 3**  
**PIURA**  
**SUPERFICIE SEMBRADA 1/**  
**(Has)**

CULTIVO	Campaña Agrícola <sup>2/</sup>		Variación	
	2015/2016	2016/2017	Absoluta	Porcentual
<b>CULTIVOS TRANSITORIOS</b>	<b>130 126</b>	<b>129 582</b>	<b>- 544</b>	<b>-0,4</b>
Algodón	373	756	383	102,7
Arroz	59 419	58 590	- 829	-1,4
Frijol Caupí	9 399	8 177	-1 222	-13,0
Frijol G/S	6 223	6 597	374	6,0
Maíz Amarillo Duro	15 900	15 397	- 503	-3,2
Maíz Amiláceo	14 566	16 922	2 356	16,2
Papa	1 195	1 353	158	13,2
Trigo	11 376	11 213	- 163	-1,4
Yuca	952	835	- 117	-12,3
Otros	10 723	9 742	- 981	-9,1
<b>CULTIVOS PERMANENTES</b>	<b>1 959</b>	<b>894</b>	<b>-1 065</b>	<b>-54,4</b>
Limón	0	85	85	n.d.
Mango	0	131	131	n.d.
Plátano	1 173	273	- 900	-76,7
Vid	786	405	- 381	-48,5
<b>Total</b>	<b>132 085</b>	<b>130 476</b>	<b>-1 609</b>	<b>-1,2</b>

1/ Cifras preliminares

2/ De agosto a mayo

FUENTE: MINAGRI

## 1.2. Sector pesca

- En mayo de 2017, la actividad pesquera creció en 185,9 por ciento respecto a similar mes del año 2016, básicamente por el mayor desembarque para congelado (227,5 por ciento). También se registró desembarque para elaboración de harina frente a un volumen nulo en mayo de 2016.
- En los cinco primeros meses del año el incremento fue de 88,3 por ciento, en relación a igual período del año anterior.

**CUADRO N° 4**  
**SECTOR PESCA 1/**  
(En toneladas)

	MAYO			ENERO - MAYO		
	2016	2017	Var %	2016	2017	Var %
<b>Consumo Humano Directo</b>			<b>138,0</b>			<b>77,7</b>
Congelado	10 105	33 093	227,5	77 676	156 099	101,0
Enlatado	1 269	966	-23,9	7 724	4 340	-43,8
Fresco 2/	6 000	4 000	-33,3	19 969	20 000	0,2
Curado 2/	100	100	0,0	500	500	0,0
<b>Consumo Humano Indirecto</b>			<b>n.d.</b>			<b>1 724,0</b>
Harina	0	61 877	n.d.	5 315	96 947	1 724,0
<b>TOTAL</b>			<b>185,9</b>			<b>88,3</b>

1/ A precios de 2007. Cifras preliminares

2/ Información estimada en base a la proporcionada por la Gerencia Regional de la Producción - Piura

Fuente: Ministerio de la Producción

Elaboración: BCRP Sucursal Piura. Departamento de Estudios Económicos.

**GRÁFICO N° 1**  
**PIURA**  
**VARIACIÓN DE LA PESCA**  
(Variación % real respecto a similar mes del año anterior)

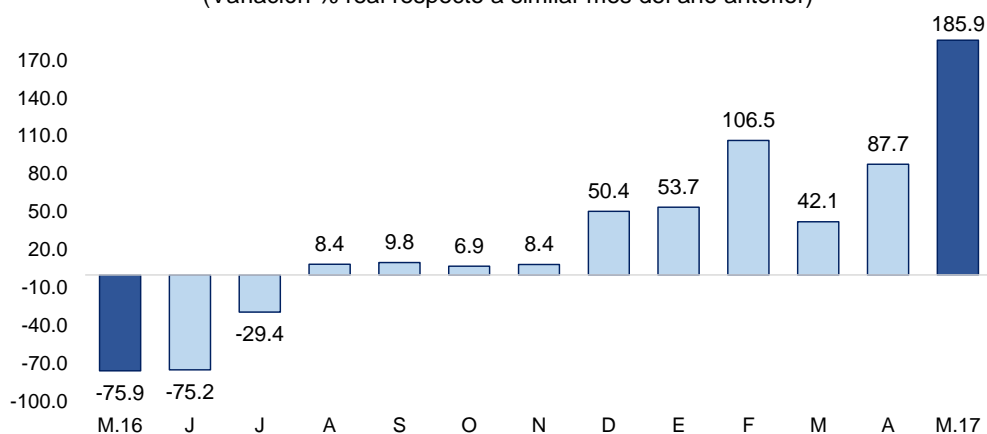

Fuente: Ministerio de la Producción.

## 1.2 Sector hidrocarburos

- En mayo, la producción de hidrocarburos se contrajo en 8,1 por ciento respecto mayo del año pasado, debido a la menor extracción de petróleo y gas natural. Esta contracción se da en un contexto en que sus precios internacionales se mantienen bajos y las empresas en los últimos dos años no han realizado planes de inversión importantes en la perforación de nuevos pozos.

**CUADRO N° 5 1/**  
**PIURA: PRODUCCIÓN DE HIDROCARBUROS**

	Mayo			Enero-Mayo		
	2016	2017	Var. %	2016	2017	Var. %
<b>GAS NATURAL</b>						
<b>(millones de p3)</b>	<b>1 349</b>	<b>1 318</b>	<b>-2,4</b>	<b>6 609</b>	<b>5 984</b>	<b>-9,5</b>
GMP	242	202	-16,7	1 231	1 056	-14,2
P. Monterrico	67	66	-1,0	314	282	-10,2
Sapet	94	90	-4,6	469	375	-20,1
Petrobras	469	422	-10,0	2 033	2 074	2,0
Olympic	277	354	28,1	1 482	1 428	-3,6
Savía	201	184	-8,6	1 080	769	-28,8
<b>PETROLEO CRUDO</b>						
<b>(miles de barriles)</b>	<b>863</b>	<b>790</b>	<b>-8,4</b>	<b>4 266</b>	<b>3 757</b>	<b>-11,9</b>
CNPC Perú	333	326	-2,2	1 642	1 535	-6,5
P. Monterrico	13	10	-20,9	60	45	-24,9
Sapet	98	98	0,4	479	417	-12,9
Olympic	121	90	-25,0	598	459	-23,3
GMP	36	28	-22,4	182	141	-22,4
Savía ( ex Petrotech)	256	231	-9,7	1 276	1 136	-11,0
<b>TOTAL 1/</b>			<b>-8,1</b>			<b>-11,8</b>

1/ Variación porcentual en terminos reales a precios de 2007

FUENTE: PERUPETRO

Elaboración: BCRP Sucursal Piura.

## 2. Otros indicadores sectoriales

### 2.1 Sector manufactura

- En mayo, la actividad industrial decreció en 19,5 por ciento; debido a la menor producción de arroz pilado (-75,4 por ciento) y derivados de petróleo (-53,4 por ciento), los cuales fueron parcialmente compensados con la mayor producción de derivados pesqueros (148,2 por ciento), principalmente de harina de pescado.

**CUADRO N° 6**  
**PIURA: SECTOR MANUFACTURA 1/**  
 (Variación % real respecto a similar periodo del año anterior)

Ramas de actividad	Estructura % 2014 2/	Variación Anual (%)	
		Mayo	Enero-Mayo
<b>MANUFACTURA PRIMARIA</b>	<b>96,4</b>	<b>-12,2</b>	<b>-10,5</b>
Derivados pesqueros	51,9	148,2	86,2
Derivados de petróleo	38,2	-53,4	-35,7
Arroz pilado	5,8	-75,4	-74,0
<b>MANUFACTURA NO PRIMARIA</b>	<b>3,6</b>	<b>-16,4</b>	<b>-3,4</b>
Jugos de fruta	0,2	n.d.	-30,5
Harina de trigo	1,6	16,5	18,5
Cáscara deshidratada de limón	0,2	87,0	-7,7
Cemento	0,0	-21,2	13,7
<b>SECTOR MANUFACTURA</b>	<b>100,0</b>	<b>-19,5</b>	<b>-11,8</b>

1/Cifras preliminares

2/A precios de 2007

Fuente: Empresas Industriales, PRODUCE y Petroperú.

**GRÁFICO N° 2**  
**PIURA**  
**VARIACIÓN DE LA MANUFACTURA**  
 (Variación % real respecto a similar mes del año anterior)

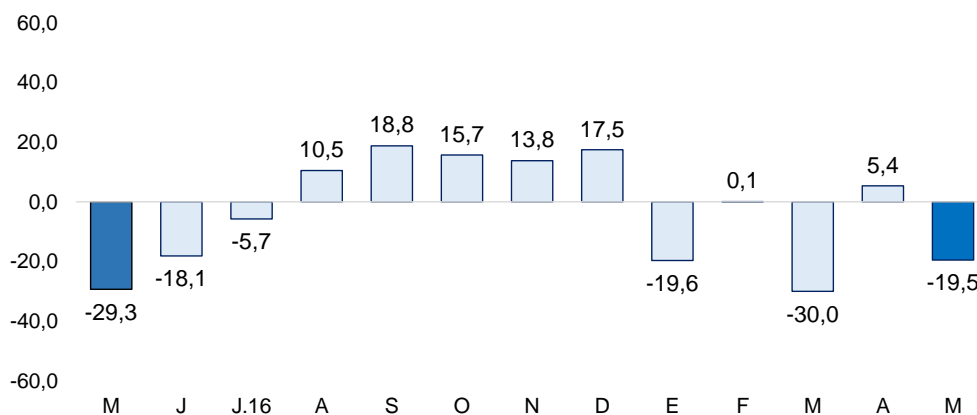

Fuente: BCRP - Sucursal Piura en base a información de MINAGRI, PETROPERU, PRODUCE y empresas.

## 2.2 Sector construcción

- En el mes bajo análisis, los despachos de cemento tuvieron una variación de -12,9 por ciento, en relación con mayo de 2016.



- En los cinco primeros meses del año, el sector registró una variación de -24,8 por ciento respecto de igual período del año anterior.

**GRÁFICO N° 3**  
**PIURA**  
**VARIACIÓN DE LOS DESPACHOS DE CEMENTO**  
(Variación % real respecto a similar mes del año anterior)

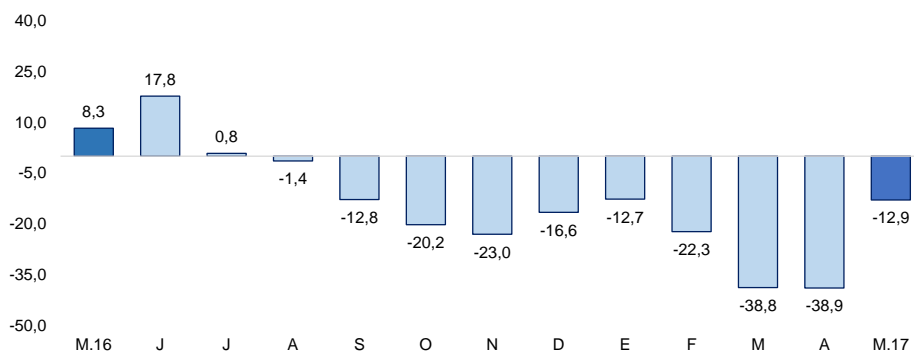

## II. SECTOR EXTERNO

### 1. Exportaciones

- En mayo de 2017, las exportaciones de Piura totalizaron US\$ 134,4 millones; registrando una variación de -8,3 por ciento respecto de igual mes del año pasado, debido a la caída en las tradicionales (-22,1 por ciento) y en las no tradicionales (-1,2 por ciento).
- En el caso de las exportaciones tradicionales (US\$ 39,0 millones), la disminución se explica por la menor venta de petróleo y derivados (-25,6 por ciento), oleína (-13,8 por ciento) y harina de pescado (-39,1 por ciento).
- En las exportaciones no tradicionales (US\$ 95,5 millones), la caída se atribuye básicamente a la menor venta de fosfatos naturales (-31,9 por ciento), pescado congelado (-30,7 por ciento), conchas de abanico (-43,8 por ciento), bananas (-13,2 por ciento) y aceite esencial de limón (-8,2 por ciento), que, en parte, fue contrarrestada por el incremento en conservas de pescado (116,8 por ciento), colas de langostino congeladas (55,3 por ciento), etanol (316,2 por ciento), pimientos preparados (14,8 por ciento), mangos (16,4 por ciento) y limones (35,2 por ciento), entre otros.
- En los cinco primeros meses del año, el crecimiento de las exportaciones de Piura fue de 9,1 por ciento respecto de similar período del año pasado.
- Los principales países de destino fueron: Estados Unidos (23,2 por ciento), Países Bajos (10,5 por ciento), China (9,0 por ciento), Corea del Sur (7,1 por ciento), España (5,8 por ciento), Panamá (5,6 por ciento) y Chile (4,2 por ciento), entre otros.

**CUADRO N° 7**  
**EXPORTACIONES POR GRUPO DE PRODUCTOS 1/**  
 (Valor FOB en millones de US\$)

	Estructura %		MAYO		ENERO - MAYO		
	2013	2016	2017	Var %	2016	2017	Var %
<b>PRODUCTOS TRADICIONALES</b>	44,5%	<b>50,0</b>	<b>39,0</b>	<b>-22,1</b>	<b>183,2</b>	<b>245,7</b>	<b>34,1</b>
Pesquero	3,9%	13,3	10,6	-19,9	61,5	79,3	29,1
Agropecuario	0,5%	0,1	0,4	355,5	9,0	3,1	-65,8
Minería	1,2%	1,2	1,6	34,5	2,5	3,7	51,5
Petróleo y derivados	38,9%	35,5	26,4	-25,6	110,4	159,6	44,6
<b>PRODUCTOS NO TRADICIONALES</b>	55,5%	<b>96,6</b>	<b>95,5</b>	<b>-1,2</b>	<b>573,5</b>	<b>579,7</b>	<b>1,1</b>
Agropecuario	17,3%	24,0	23,4	-2,4	234,6	254,6	8,5
Pesquero	19,5%	39,8	48,8	22,6	169,0	241,1	42,7
Textil	0,7%	1,0	0,1	-90,1	4,6	0,8	-82,4
Maderas y Papeles	0,0%	0,0	0,0	202,9	0,2	0,2	-16,4
Químico	2,9%	2,6	2,6	-1,5	27,5	19,1	-30,6
Minería No Metálica	14,7%	29,0	19,7	-32,0	133,7	61,7	-53,9
Sidero-Metalúrgico y Joyería	0,0%	0,1	0,0	-56,1	0,2	0,1	-60,2
Metal-Mecánico	0,4%	0,0	0,7	n.d.	3,5	2,0	-42,5
Resto de No Tradicionales	0,0%	0,0	0,0	-74,4	0,2	0,2	20,4
<b>TOTAL EXPORTACIONES</b>	100,0%	<b>146,6</b>	<b>134,4</b>	<b>-8,3</b>	<b>756,8</b>	<b>825,4</b>	<b>9,1</b>

1/ Cifras preliminares

2/ En base a la estructura de similar período de 2013

FUENTE : SUNAT.

ELABORACIÓN: BCRP Sucursal Piura. Departamento de Estudios Económicos

### III. ASPECTOS LABORALES

#### 1. Empleo

- En mayo, el empleo en la ciudad de Piura, en empresas privadas formales de 10 a más trabajadores, registró un aumento de 4,02 por ciento en relación a análogo mes del año anterior. Este comportamiento se debió a la mayor contratación de trabajadores tanto en la industria manufacturera (28,7 por ciento) como en el sector comercio (0,6 por ciento).

**CUADRO N° 8**  
**CIUDAD DE PIURA: ÍNDICE MENSUAL DE EMPLEO EN EMPRESAS PRIVADAS FORMALES**  
**DE 10 Y MÁS TRABAJADORES POR RAMA DE ACTIVIDAD ECONÓMICA 1/**

Sectores	Mayo			Enero-Mayo		
	2016	2017	Var.%	2016	2017	Var.%
Extractiva 2/	48,7	41,9	-14,0	55	43	-21,3
Industria manufacturera	25,3	32,5	28,7	33	42	25,9
Comercio	130,2	131,1	0,6	129	133	3,1
Transporte, almacenes y comunicaciones	136,1	134,6	-1,1	135	135	0,0
Servicios 3/	144,8	140,5	-3,0	136	129	-5,3
<b>Total</b>	<b>90,06</b>	<b>93,69</b>	<b>4,02</b>	<b>93</b>	<b>98</b>	<b>5,10</b>

Nota: La información corresponde al primer día de cada mes.

1/ Cifras preliminares.

2/ Conformada por las subramas agricultura, pesca y minería.

3/ Comprende las subramas servicios a empresas, restaurantes y hoteles, instituciones financieras, enseñanza, servicios sociales; electricidad, gas y agua.

Fuente: MTPE - Encuesta Nacional de Variación del Empleo (ENVME)

Elaboración: BCRP, Sucursal Piura. Departamento de Estudios Económicos.

**GRÁFICO N° 4**  
**CIUDAD DE PIURA: VARIACIÓN DEL EMPLEO FORMAL URBANO EN EMPRESAS DE 10 Y MÁS TRABAJADORES**

(Variación % respecto a similar mes del año anterior)

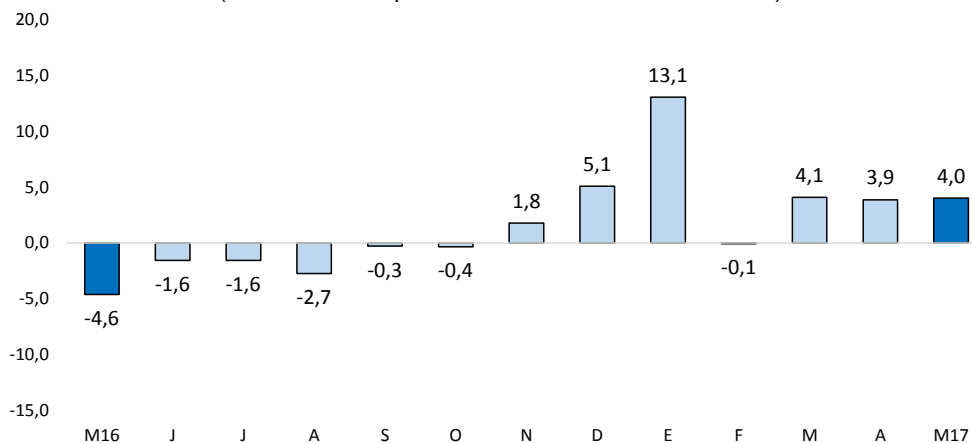

Fuente: Ministerio de Trabajo y Promoción del Empleo

#### IV. CRÉDITO Y DEPÓSITOS

##### 1. Créditos

- En mayo, el crédito registró un aumento de 8,9 por ciento interanual y de 0,5 por ciento respecto a mayo del mismo año.
- Según tipo de moneda, el crédito en moneda nacional creció en 10,4 por ciento interanual y el crédito en moneda extranjera aumentó 1,3 por ciento. El 84,6 por ciento del crédito total fue otorgado en moneda nacional.

**CUADRO N° 9**  
**PIURA: CRÉDITOS 1/**

	Saldos en millones de soles con TCF 1/		Tasa de crecimiento (%)	
	abr-17	may-17	Mes	12 Meses
	<b>POR TIPO DE CRÉDITO</b>			
Empresas	3 835	3 856	0,5	8,5
Personas	2 882	2 896	0,5	9,5
<b>TOTAL</b>	<b>6 717</b>	<b>6 751</b>	<b>0,5</b>	<b>8,9</b>
<b>POR TIPO DE MONEDA</b>				
MN	5 681	5 711	0,5	10,4
ME (Mill. US\$)	313	314	0,5	1,3

1/ TCF = Tipo de Cambio Fijo (S/ 3,41 por US\$)

Fuente: SBS y AFP.

Elaboración: BCRP, Sucursal Piura. Departamento de Estudios Económicos.



**GRÁFICO N° 5**  
**PIURA: VARIACIÓN DEL CRÉDITO 1/**  
 (Variación % respecto a similar mes del año anterior)

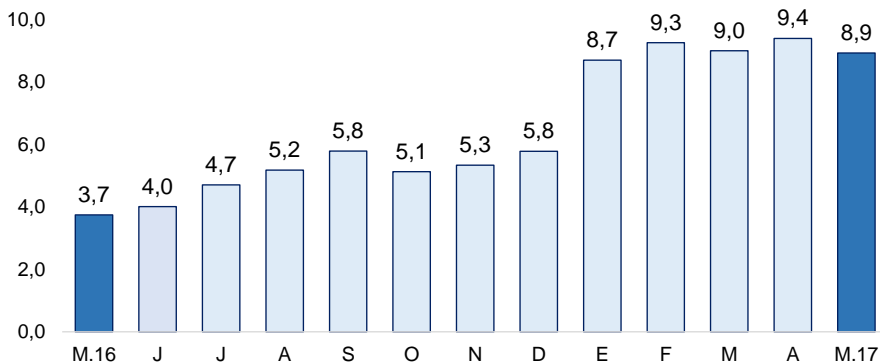

Fuente: SBS y AFP  
 1/ Comprende banca múltiple, cajas municipales, cajas rurales, edpymes y financieras.

- En cuanto al tipo de crédito, el financiamiento a personas creció 9,5 por ciento respecto de mayo del año pasado, básicamente por el incremento del crédito de consumo en 12,6 por ciento. En tanto, el crédito empresarial creció en 8,5 por ciento interanual.

**GRÁFICO N° 6**  
**PIURA: VARIACIÓN POR TIPO DE CRÉDITO**  
 (Variación % respecto a similar mes del año anterior)

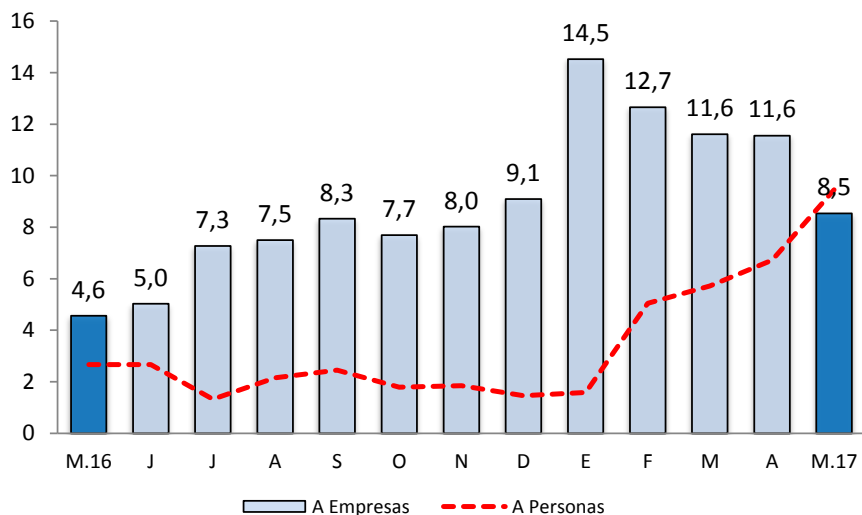

Fuente: SBS y AFP.

- En abril, la tasa de morosidad fue de 6,0 por ciento, ubicándose por encima de la mora promedio nacional (3,4 por ciento). Respecto a abril de 2016, fue superior en 0,2 puntos porcentuales; mientras que disminuyó en el mismo porcentaje en relación al mes precedente. La morosidad de las cajas municipales fue de 8,1 por ciento; empresas financieras, 5,2 por ciento; banca múltiple, 5,8 por ciento; Edpymes, 6,7 por ciento; Banco de la Nación, 1,8 por ciento y Agrobanco, 1,0 por ciento.

**GRÁFICO N° 7**  
**PIURA: TASA DE MOROSIDAD**  
(En porcentaje)

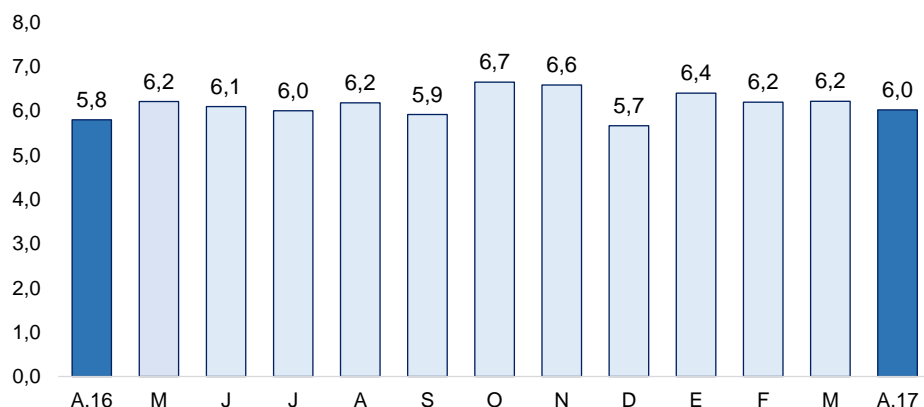

Fuente: SBS y AFP.

Elaboración: BCRP - Sucursal Piura. Departamento de Estudios Económicos.

## 2. Depósitos

- En mayo, los depósitos en las instituciones financieras subieron en 13,7 por ciento interanual y presentó la misma tendencia (aumento en 1,7 por ciento) respecto del mes anterior. Por tipo de moneda, los depósitos en soles crecieron 20,0 por ciento interanual y en moneda extranjera se contrajeron en 2,4 por ciento. La tasa de dolarización fue de 25,1 por ciento.
- Según tipo de depósito, los depósitos a la vista aumentaron en 0,9 por ciento interanual (representan el 25,7 por ciento del total), seguido de un incremento de los depósitos de ahorros en 10,1 por ciento (representan el 26,3 por ciento del total) y a plazo en 21,6 por ciento (representan el 48 por ciento del total)

**CUADRO N° 10**  
**PIURA: DEPÓSITOS 1/**  
(Saldos en millones de soles)

	Saldos en millones de soles con TCF 1/		Tasa de crecimiento (%)	
	abr-17	may-17	Mes	12 Meses
<b>POR TIPO DE DEPÓSITO</b>				
Vista	809	855	5,6	0,9
Ahorro	1 326	1 297	-2,2	10,1
Plazo	2 259	2 316	2,5	21,6
<b>TOTAL</b>	<b>4 395</b>	<b>4 467</b>	<b>1,7</b>	<b>13,7</b>
<b>POR TIPO DE MONEDA</b>				
MN	3 306	3 379	2,2	20,0
ME (Mill. US\$)	329	329	0,0	-2,4

1/ TCF = Tipo de Cambio Fijo (\$/ 3,41 por US\$)

Fuente: SBS y AFP.

Elaboración: BCRP, Sucursal Piura. Departamento de Estudios Económicos.

**GRÁFICO Nº 8**  
**PIURA: VARIACIÓN DE LOS DEPÓSITOS 1/**  
 (Variación % respecto a similar mes del año anterior)

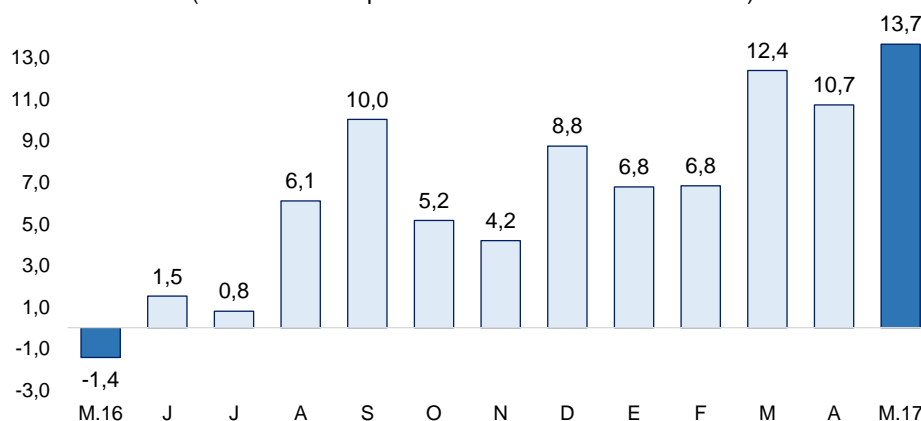

Fuente: SBS y AFP

1/ Comprende banca múltiple, cajas municipales, cajas rurales y financieras.

## V. EJECUCIÓN DEL PRESUPUESTO DE GASTOS DEL GOBIERNO GENERAL

### 1. Gasto corriente no financiero

- En abril, el gasto público corriente no financiero bordeó los S/ 289,5 millones representando un aumento de 8,8 por ciento interanual, en términos reales, debido al crecimiento del gasto por parte del Gobierno Nacional (23,4 por ciento), y Gobierno Regional (8,8 por ciento), mientras que el gasto de gobiernos locales se redujo en 12,5 por ciento.

**CUADRO Nº 11**  
**PIURA: GASTO PÚBLICO 1/2**  
 (Millones de soles)

	MAYO			ENERO - MAYO		
	2016	2017	Var.% real	2016	2017	Var.% real
Gobierno Nacional	92	117	23,4	522	586	8,5
Gobierno Regional	104	117	8,8	495	514	0,4
Gobiernos Locales	62	56	-12,5	242	245	-2,0
<b>TOTAL</b>	<b>258</b>	<b>290</b>	<b>8,8</b>	<b>1 259</b>	<b>1 346</b>	<b>3,3</b>

1/ Información actualizada al 30 de abril 2017

2/ Comprende el gasto en remuneraciones, pensiones, bienes y servicios.

Fuente: MEF

Elaboración: BCRP - Sucursal Piura. Departamento de Estudios Económicos.

### 2. Gasto de capital

- En mayo, la inversión pública fue S/ 59,2 millones, lo que significa una reducción interanual de 32,5 por ciento en términos reales. Ello se vio representado en la menor inversión del Gobierno Nacional (47,8 por ciento), Gobiernos regionales (52,8 por ciento) y Gobiernos locales (17,9 por ciento).

**CUADRO Nº 12**  
**PIURA: INVERSIÓN PÚBLICA 1/ 2/**  
(Millones de soles)

	MAYO			ENERO - MAYO		
	2016	2017	Var.% real	2016	2017	Var.% real
Gobierno Nacional	14	8	-47,8	137	116	-18,5
Gobierno Regional	23	11	-52,8	76	51	-34,9
Gobiernos Locales	47	40	-17,9	186	176	-8,2
<b>Inversión Pública</b>	<b>85</b>	<b>59</b>	<b>-32,5</b>	<b>399</b>	<b>344</b>	<b>-16,8</b>

1/ Información actualizada al 30 de abril 2017

2/ Comprende el gasto en remuneraciones, pensiones, bienes y servicios.

Fuente: MEF

Elaboración: BCRP - Sucursal Piura. Departamento de Estudios Económicos.

**GRÁFICO Nº 9**  
**PIURA: VARIACIÓN DE LA INVERSIÓN PÚBLICA**  
(Variación % real)

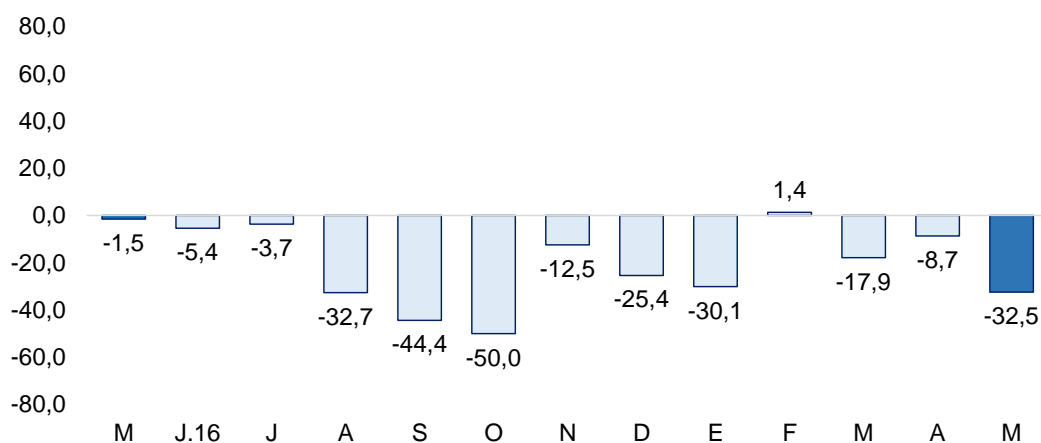

Fuente: MEF

- En cuanto al avance de la inversión pública, lo ejecutado al mes de abril representa 18,5 por ciento del Presupuesto Institucional Modificado (PIM) que bordea los S/ 1 860,9 millones. El Gobierno Nacional registra un avance de 19,2 por ciento, el Gobierno Regional 10,3 por ciento y las municipalidades 22,7 por ciento.
- La contracción de la inversión interanual del **Gobierno Nacional** en términos reales (-47,8 por ciento), se debe principalmente a la culminación de la segunda calzada de la carretera Piura-Paita (S/ 10 millones ya ejecutados). No obstante, cabe destacar el Mejoramiento de la Infraestructura del centro educativo Juan Pablo II de Paita, con una inversión de S/ 2,0 millones de inversión en el mes de mayo.
- La reducción en inversión del **Gobierno Regional** (-52,8 por ciento) responde a la paralización del proyecto de Mejoramiento de riego y generación hidroenergética del Alto Piura (S/ 0,3 millones en mayo y S/ 4,2 millones en el año). Asimismo, destaca el término de las obras educativas en la localidad de Nuevo San Martín, en el distrito de Huarmaca (S/ 2,0 millones) y de Santo Domingo de Guzmán, Provincia de Morropón (S/ 1,0 millones). A ello se suma la culminación de las obras agrícolas como el Sifón Samán, Marcavelica.
- Por último, la inversión de las **municipalidades** se redujo en 17,9 por ciento respecto a mayo de 2016. Sin embargo, cabe mencionar la ejecución de proyectos como el de Mejoramiento de la carretera vecinal Bellavista-Lancones (S/ 8,2 millones), mejoramiento de agua potable y

saneamiento en el sector Oeste de Sullana (S/ 3,5 millones) y de infra-estructura educativa a nivel local (S/ 4,2 millones).

## VI. ANEXOS



ANEXO 1

PIURA: PRODUCCIÓN AGROPECUARIA 1/  
(TM)

PRODUCTOS	2016								2017					PRODUCTOS
	MAY	JUN	JUL	AGO	SET	OCT	NOV	DIC	ENE	FEB	MAR	ABR	MAY	
<b>AGRÍCOLA</b>														<b>AGRÍCOLA</b>
Algodón	0	0	0	561	289	328	0	0	0	0	0	0	0	Algodón
Arroz	59 744	173 553	42 432	0	0	0	47 288	75 265	26 530	0	0	0	4 283	Arroz
Arveja G/S	0	92	438	2 217	1 403	51	12	0	18	8	0	0	0	Arveja G/S
Café	77	854	1 409	542	57	5	0	0	0	0	0	10	0	Café
Camote	844	199	437	2 087	1 038	75	5 804	445	706	0	0	4 014	7	Camote
Caña de azúcar	127 593	182 709	152 278	287 029	286 135	219 283	113 065	122 186	113 286	82 898	3 953	5 144	292 340	Caña de azúcar
Cebada grano	0	12	80	141	32	0	0	0	0	0	0	0	0	Cebada grano
Frijol Castilla	6 018	481	121	0	115	521	1 212	94	250	22	0	1 680	5 637	Frijol Castilla
Frijo de Palo	0	0	0	0	0	0	0	0	0	0	0	0	0	Frijo de Palo
Frijol G/S	1 773	557	562	2 475	97	284	57	0	0	0	0	0	161	Frijol G/S
Limón	14 684	11 483	9 989	11 620	9 163	11 450	12 549	6 902	7 727	7 320	6 290	5 806	4 779	Limón
Maíz Amarillo	675	8 565	12 680	6 521	2 487	5 434	16 449	4 931	0	2 534	0	576	0	Maíz Amarillo
Maíz Amiláceo	136	1 120	1 718	6 012	6 235	0	0	0	0	0	0	0	159	Maíz Amiláceo
Mango	0	0	0	203	4 063	10 788	22 350	107 342	132 630	21 031	12	2	0	Mango
Papa	972	1 094	1 087	1 532	1 135	1 641	1 591	1 777	1 739	970	1 091	428	936	Papa
Papaya	146	73	132	130	127	167	168	177	114	94	97	40	4 779	Papaya
Páprika	0	0	537	290	528	770	441	60	304	0	0	0	0	Páprika
Piquillo	10	455	1 905	0	280	2 148	36	0	1 305	0	0	0	0	Piquillo
Plátano	19 545	18 233	21 059	18 498	12 875	26 318	26 882	25 477	18 628	18 628	10 889	13 418	14 289	Plátano
Trigo	0	728	2 680	8 922	2 205	0	0	0	4	0	0	0	0	Trigo
Vid	0	1 200	1 800	9 384	11 614	54 792	60 556	14 746	8 244	0	0	0	7 890	Vid
Yuca	1 141	262	784	680	584	725	602	928	481	568	309	384	309	Yuca
<b>PECUARIO</b>														<b>PECUARIO</b>
Carne de ave <sup>2/</sup>	2 950	3 069	3 355	3 363	3 222	2 950	2 803	3 139	3 243	2 680	2 525	2 648	3 147	Carne de ave <sup>2/</sup>
Carne de caprino <sup>2/</sup>	395	392	425	383	351	301	269	296	289	259	315	306	330	Carne de caprino <sup>2/</sup>
Carne de ovino <sup>2/</sup>	289	312	309	292	219	176	186	208	237	254	239	236	240	Carne de ovino <sup>2/</sup>
Carne de porcino <sup>2/</sup>	792	738	665	627	540	547	492	709	581	425	413	407	570	Carne de porcino <sup>2/</sup>
Carne de vacuno <sup>2/</sup>	1 432	1 478	1 494	1 494	1 422	1 453	1 425	1 429	1 333	1 252	1 216	1 177	1 317	Carne de vacuno <sup>2/</sup>
Huevos	410	397	429	380	396	427	379	394	373	396	389	406	364	Huevos
Leche	4 672	4 370	4 168	3 578	2 963	2 754	2 682	2 911	2 650	2 916	3 051	3 110	4 071	Leche

1/ Cifras preliminares

2/ Peso neto

FUENTE: MINAGRI

ELABORACIÓN: BCRP SUCURSAL PIURA. Departamento de Estudios Económicos



**ANEXO 2**

**PIURA: PRODUCCIÓN PESQUERA 1/  
(T.M.B)**

	2 016								2 017					
	MAY	JUN	JUL	AGO	SET	OCT	NOV	DIC	ENE	FEB	MAR	ABR	MAY	
<b>CHD 2/</b>	<b>17 475</b>	<b>13 910</b>	<b>29 814</b>	<b>32 869</b>	<b>35 486</b>	<b>32 005</b>	<b>34 466</b>	<b>38 345</b>	<b>42 219</b>	<b>37 187</b>	<b>26 392</b>	<b>36 981</b>	<b>38 159</b>	<b>CHD 2/</b>
1. Fresco	6 000	6 000	6 000	6 000	6 000	6 000	6 000	6 000	4 000	4 000	4 000	4 000	4 000	1. Fresco
2. Congelado	10 105	6 369	22 695	26 319	28 860	24 896	27 723	30 798	37 254	32 253	21 356	32 143	33 093	2. Congelado
3. Enlatado	1 269	1 441	1 019	450	527	1 009	643	1 446	865	834	936	738	966	3. Enlatado
4. Curado	100	100	100	100	100	100	100	100	100	100	100	100	100	4. Curado
<b>CHI 3/</b>	<b>0</b>	<b>5 019</b>	<b>34 979</b>	<b>0</b>	<b>0</b>	<b>0</b>	<b>13 305</b>	<b>60 913</b>	<b>29 936</b>	<b>0</b>	<b>0</b>	<b>5 133</b>	<b>61 877</b>	<b>CHI 3/</b>
Harina	0	5 019	34 979	0	0	0	13 305	60 913	29 936	0	0	5 133	61 877	Harina
Otras especies	0	0	0	0	0	0	0	0	0	0	0	0	0	Otras especies

1/ Cifras preliminares

2/ Consumo Humano Directo

3/ Consumo Humano Indirecto

FUENTE: Ministerio de la Producción

ELABORACIÓN: BCRP, Sucursal Piura. Departamento de Estudios Económicos



ANEXO 3

PIURA: PRODUCCIÓN HIDROCARBUROS 1/  
(Barriles)

PRODUCTOS		2 016								2 017					PRODUCTOS	
		MAY	JUN	JUL	AGO	SET	OCT	NOV	DIC	ENE	FEB	MAR	ABR	MAY		
<b>PETRÓLEO</b>															<b>PETRÓLEO</b>	
<b>Costa</b>	<b>LOTES</b>	<b>606 386</b>	<b>579 387</b>	<b>590 740</b>	<b>597 868</b>	<b>573 370</b>	<b>591 294</b>	<b>571 949</b>	<b>591 461</b>	<b>609 836</b>	<b>480 773</b>	<b>447 851</b>	<b>524 112</b>	<b>558 495</b>	<b>Costa</b>	
Petrobras	X	333 035	321 970	328 017	330 191	322 394	338 763	330 033	328 723	346 811	282 697	276 134	303 626	325 864	Petrobras	
P. Monterrico (Ex -Vegsa)	II	12 593	11 383	11 478	11 316	9 993	11 646	11 516	11 646	11 112	7 239	7 208	9 278	9 962	P. Monterrico (Ex -Vegsa)	
Interoil	III y IV	0 000	0 000	0 000	0 000	0 000	0 000	0 000	0 000	0 000	0 000	0 000	0 000	0 000	Interoil	
Unipetro	IX	5 732	5 780	5 578	5 686	5 550	5 997	5 612	5 725	5 561	4 829	1 995	5 684	5 559	Unipetro	
Sapet	VI VII	98 120	97 646	100 311	98 621	95 058	100 196	97 974	103 315	104 451	69 804	59 434	85 147	98 474	Sapet	
Olympic	XIII	120 556	108 492	109 943	114 160	104 469	98 791	93 128	108 604	109 607	88 472	78 445	92 196	90 438	Olympic	
GMP	I Y V	36 350	34 116	35 413	37 894	35 906	35 901	33 686	33 448	32 294	27 732	24 635	28 181	28 198	GMP	
<b>Zócalo</b>		<b>256 296</b>	<b>250 217</b>	<b>246 497</b>	<b>259 443</b>	<b>240 606</b>	<b>267 918</b>	<b>261 330</b>	<b>258 603</b>	<b>247 827</b>	<b>214 495</b>	<b>202 154</b>	<b>240 024</b>	<b>231 427</b>	<b>Zócalo</b>	
Savia	Z-2B	256 296	250 217	246 497	259 443	240 606	267 918	261 330	258 603	247 827	214 495	202 154	240 024	231 427	Savia	
<b>TOTAL PETRÓLEO</b>		<b>862 682</b>	<b>829 604</b>	<b>837 237</b>	<b>857 311</b>	<b>813 976</b>	<b>859 212</b>	<b>833 279</b>	<b>850 064</b>	<b>857 663</b>	<b>695 268</b>	<b>650 005</b>	<b>764 136</b>	<b>789 922</b>	<b>TOTAL PETRÓLEO</b>	
<b>GAS</b>															<b>GAS</b>	
<b>Costa</b>	<b>LOTES</b>	<b>1 148 439</b>	<b>1 167 535</b>	<b>1 251 677</b>	<b>1 249 450</b>	<b>1 188 921</b>	<b>1 263 166</b>	<b>1 226 634</b>	<b>1 259 040</b>	<b>1 090 334</b>	<b>1 052 425</b>	<b>921 501</b>	<b>1 016 346</b>	<b>1 133 917</b>	<b>Costa</b>	
GMP	I	242 319	239 397	238 828	261 293	269 687	278 289	253 054	257 171	227 313	225 669	197 738	203 352	201 773	GMP	
P. Monterrico		66 765	72 387	71 236	75 298	80 502	84 875	81 541	76 536	71 519	55 968	34 160	54 114	66 114	P. Monterrico	
Sapet	VI Y VII	94 174	94 873	96 623	103 953	91 088	102 884	98 456	99 383	52 465	75 679	77 839	79 162	89 849	Sapet	
Petrobras	X	468 663	452 805	496 833	483 285	450 478	485 602	466 661	476 153	471 440	400 874	372 997	406 347	421 943	Petrobras	
Olympic	XIII	276 518	308 073	348 157	325 621	297 166	311 516	326 923	349 797	267 597	294 235	238 767	273 371	354 238	Olympic	
<b>Zócalo</b>		<b>200 956</b>	<b>242 712</b>	<b>261 067</b>	<b>245 337</b>	<b>243 858</b>	<b>261 953</b>	<b>237 568</b>	<b>232 084</b>	<b>184 409</b>	<b>128 095</b>	<b>131 949</b>	<b>140 878</b>	<b>183 656</b>	<b>Zócalo</b>	
Savia (Petrotech)	Z-2B	200 956	242 712	261 067	245 337	243 858	261 953	237 568	232 084	184 409	128 095	131 949	140 878	183 656	Savia (Petrotech)	
<b>TOTAL GAS</b>		<b>1 349 395</b>	<b>1 410 247</b>	<b>1 512 744</b>	<b>1 494 787</b>	<b>1 432 779</b>	<b>1 525 118</b>	<b>1 464 202</b>	<b>1 491 124</b>	<b>1 274 743</b>	<b>1 180 519</b>	<b>1 053 449</b>	<b>1 157 224</b>	<b>1 317 573</b>	<b>TOTAL GAS</b>	

1/Cifras Preliminares

FUENTE : PERÚPETRO

ELABORACIÓN: BCRP Sucursal Piura. Departamento de Estudios Económicos



ANEXO 4

PIURA: PRODUCCIÓN MANUFACTURERA 1/  
(Variación Porcentual) 2/

DESCRIPCIÓN	2016								2017				DESCRIPCIÓN	
	MAY	JUN	JUL	AGO	SET	OCT	NOV	DIC	ENE	FEB	MAR	ABR		MAY
<b>Manufactura Primaria</b>	- 29,5	- 17,7	- 5,3	11,5	17,7	14,9	11,1	15,9	- 22,9	- 0,7	- 30,4	7,4	- 12,2	<b>Manufactura Primaria</b>
Harina de pescado	- 100,0	- 64,1	345,5	n.d.	n.d.	n.d.	2 206,3	270,6	473,8	n.d.	n.d.	16 957,1	n.d.	Harina de pescado
Conserva de pescado	- 18,3	51,2	- 31,1	- 43,6	132,5	- 12,8	- 31,6	16,2	299,5	- 7,0	- 2,3	- 26,4	0,5	Conserva de pescado
Aceite de pescado	- 100,0	- 46,1	357,4	n.d.	n.d.	n.d.	5 240,5	312,8	52,1	n.d.	n.d.	7 600,0	n.d.	Aceite de pescado
Pescado congelado	- 69,8	- 74,7	- 24,9	46,6	22,9	70,3	24,4	42,6	43,5	242,2	9,8	49,1	124,4	Pescado congelado
Arroz pilado	- 24,9	27,3	1,3	- 26,0	67,1	8,7	12,1	12,1	- 77,5	- 76,0	- 77,1	- 85,7	- 75,4	Arroz pilado
Oleína	40,8	n.d.	- 55,0	- 56,4	- 39,1	- 6,4	- 21,3	- 46,1	55,3	14,8	4,2	- 7,7	53,7	Oleína
GLP	19,3	23,8	11,9	- 30,1	82,9	- 44,6	5,3	49,0	2,3	- 63,4	- 23,1	12,8	- 12,8	GLP
Gasolinas	1,1	- 5,3	27,4	- 10,7	- 7,7	- 0,9	19,4	10,6	- 8,5	- 34,7	30,6	- 16,7	- 13,2	Gasolinas
Kerosene y Turbo	- 8,4	6,8	- 64,5	- 51,0	- 37,6	- 60,2	- 1,2	- 36,7	- 21,5	- 21,8	- 13,5	- 46,4	- 82,0	Kerosene y Turbo
Diesel y Fuel Oil	40,1	102,7	15,4	46,5	22,2	14,3	- 5,1	- 4,6	- 59,8	- 47,5	- 60,4	18,2	- 71,8	Diesel y Fuel Oil
<b>Manufactura No Primaria</b>	<b>150,3</b>	<b>148,9</b>	<b>170,9</b>	<b>200,7</b>	<b>33,2</b>	<b>24,8</b>	<b>52,6</b>	<b>40,2</b>	<b>38,6</b>	<b>9,3</b>	<b>- 1,7</b>	<b>- 13,0</b>	<b>- 16,4</b>	<b>Manufactura No Primaria</b>
Jugos de fruta	- 100,0	- 100,0	- 0,1	- 100,0	- 100,0	n.d.	n.d.	n.d.	n.d.	- 84,5	0,0	35,1	n.d.	Jugos de fruta
Harina de trigo	7,2	15,7	6,1	60,9	39,6	36,4	108,9	37,7	47,1	- 7,8	0,3	22,0	16,5	Harina de trigo
Hilados de algodón	- 48,7	- 63,5	- 72,5	- 84,1	- 75,8	- 91,7	- 92,6	- 100,0	- 100,0	- 100,0	- 1,0	- 100,0	- 100,0	Hilados de algodón
Aceite esencial de limón	- 24,0	2 742,3	- 75,5	- 15,0	n.d.	- 26,3	- 100,0	42,5	325,1	- 13,6	0,0	- 9,1	- 17,7	Aceite esencial de limón
Cáscara Desh. de limón	- 46,5	12,8	140,3	151,7	- 71,3	- 100,0	59,5	- 50,0	- 37,1	- 56,8	0,0	155,9	87,0	Cáscara Desh. de limón
Cemento	n.d.	n.d.	n.d.	n.d.	85,7	71,0	107,2	109,5	124,6	93,7	- 0,9	- 15,2	- 21,2	
<b>TOTAL</b>	<b>- 29,3</b>	<b>- 18,1</b>	<b>- 5,7</b>	<b>10,5</b>	<b>18,8</b>	<b>15,7</b>	<b>13,8</b>	<b>17,5</b>	<b>- 19,6</b>	<b>0,1</b>	<b>- 30,0</b>	<b>5,4</b>	<b>- 19,5</b>	<b>TOTAL</b>

1/ Cifras preliminares

2/ Variación mayor a 1000 por ciento

FUENTE: ENCUESTA A EMPRESAS INDUSTRIALES, MINAGRI, Ministerio de la Producción

ELABORACIÓN: BCRP Sucursal Piura. Departamento de Estudios Económicos



ANEXO 5

(Índice de volumen físico : 1998 = 100)

DESCRIPCIÓN	2016								2017					DESCRIPCIÓN
	MAY	JUN	JUL	AGO	SET	OCT	NOV	DIC	ENE	FEB	MAR	ABR	MAY	
<b>Manufactura Primaria</b>	<b>200,1</b>	<b>184,9</b>	<b>213,5</b>	<b>240,5</b>	<b>230,3</b>	<b>247,5</b>	<b>285,6</b>	<b>249,0</b>	<b>159,1</b>	<b>194,7</b>	<b>160,4</b>	<b>229,6</b>	<b>175,8</b>	<b>Manufactura Primaria</b>
Harina de pescado	0,0	6,1	40,8	n.d.	n.d.	n.d.	n.d.	n.d.	n.d.	n.d.	n.d.	n.d.	n.d.	Harina de pescado
Conserva de pescado	27,7	67,9	33,1	24,7	33,1	49,1	30,6	28,5	48,4	91,9	71,3	88,7	27,8	Conserva de pescado
Aceite de pescado	0,0	7,8	35,6	n.d.	n.d.	n.d.	n.d.	n.d.	n.d.	n.d.	n.d.	n.d.	n.d.	Aceite de pescado
Pescado congelado	269,5	206,8	506,4	865,9	656,0	718,5	651,4	676,9	586,7	765,4	520,9	718,2	604,8	Pescado congelado
Arroz pilado	401,7	1 205,1	1 148,0	459,7	777,5	330,6	1 640,9	3 037,3	83,0	60,2	43,4	21,7	99,0	Arroz pilado
Oleína	228,4	n.d.	39,6	115,2	69,2	214,2	224,8	161,1	304,2	293,4	304,2	261,6	351,1	Oleína
GLP	177,8	177,7	179,5	146,8	224,8	118,1	132,2	213,8	158,6	67,3	139,8	172,2	155,0	GLP
Gasolinas	143,5	123,1	172,1	117,3	131,9	135,2	129,0	152,3	139,3	96,2	118,7	139,4	124,5	Gasolinas
Kerosene y Turbo	47,6	35,5	23,9	26,0	41,1	256,8	45,7	30,8	15,7	n.d.	45,1	20,3	8,6	Kerosene y Turbo
Diesel y Fuel Oil	195,8	155,8	178,4	187,0	163,1	163,8	165,1	188,8	103,6	120,8	89,1	198,4	55,2	Diesel y Fuel Oil
<b>Manufactura No Primaria</b>	<b>526,7</b>	<b>1 018,7</b>	<b>1 412,2</b>	<b>449,7</b>	<b>440,8</b>	<b>316,6</b>	<b>302,0</b>	<b>318,8</b>	<b>377,8</b>	<b>361,8</b>	<b>227,4</b>	<b>276,5</b>	<b>440,4</b>	<b>Manufactura No Primaria</b>
Jugos de fruta	0,0	0,0	35,5	0,0	0,0	n.d.	n.d.	n.d.	n.d.	8,9	0,0	n.d.	n.d.	Jugos de fruta
Harina de trigo	122,0	111,3	111,5	135,8	135,1	131,2	122,7	118,7	124,6	104,7	81,8	128,0	142,2	Harina de trigo
Hilados de algodón	44,3	29,0	21,8	14,5	20,6	7,9	6,8	0,0	0,0	0,0	61,5	0,0	0,0	Hilados de algodón
Aceite esencial de limón	893,5	1 587,4	235,1	499,8	n.d.	n.d.	0,0	n.d.	n.d.	1 675,8	311,3	2 645,5	734,9	Aceite esencial de limón
Cáscara Desh. de limón	349,4	830,8	591,8	205,4	40,3	n.d.	99,5	60,1	443,5	546,4	710,5	741,6	653,5	Cáscara Desh. de limón
Cemento	n.d.	n.d.	n.d.	n.d.	n.d.	n.d.	n.d.	n.d.	33 703,5	38 769,7	48 381,8	74 605,5	76 793,1	Cemento
<b>TOTAL</b>	<b>198,0</b>	<b>190,2</b>	<b>228,2</b>	<b>234,8</b>	<b>239,8</b>	<b>253,6</b>	<b>225,2</b>	<b>254,7</b>	<b>162,9</b>	<b>186,0</b>	<b>155,8</b>	<b>218,7</b>	<b>159,4</b>	<b>TOTAL</b>

1/ Cifras preñiminales

FUENTE: ENCUESTA A EMPRESAS INDUSTRIALES

ELABORACIÓN: BCRP Sucursal Piura. Departamento de Estudios Económicos



**ANEXO 6**

**PIURA: EXPORTACIONES POR TIPO DE PRODUCTO 1/**  
(Millones de US\$ FOB)

TIPO	2 016								2 017				TIPO	
	MAY	JUN	JUL	AGO	SET	OCT	NOV	DIC	ENE	FEB	MAR	ABR		MAY
<b>I. Productos Tradicionales</b>	<b>50,3</b>	<b>20,5</b>	<b>25,3</b>	<b>23,9</b>	<b>54,6</b>	<b>31,6</b>	<b>41,7</b>	<b>51,4</b>	<b>40,4</b>	<b>85,4</b>	<b>63,8</b>	<b>57,2</b>	<b>39,0</b>	<b>I. Productos Tradicionales</b>
Agropecuario	0,1	0,1	0,5	2,0	4,1	5,5	6,0	3,0	7,1	2,3	0,3	0,1	0,4	Agropecuario
Minería	1,2	0,0	1,8	0,0	1,2	0,7	0,0	0,7	1,3	1,3	0,9	0,0	1,6	Minería
Pesquero	13,6	8,0	4,4	9,8	2,9	6,7	8,0	10,0	0,5	33,1	19,6	15,9	10,6	Pesquero
Petróleo y derivados	35,5	12,5	18,7	12,1	46,4	18,6	27,7	37,7	31,5	48,7	43,1	41,2	26,4	Petróleo y derivados
<b>II. Productos No tradicionales</b>	<b>96,4</b>	<b>84,8</b>	<b>87,4</b>	<b>94,0</b>	<b>111,7</b>	<b>141,6</b>	<b>195,8</b>	<b>274,6</b>	<b>175,6</b>	<b>307,4</b>	<b>109,3</b>	<b>62,3</b>	<b>95,5</b>	<b>II. Productos No tradicionales</b>
Agropecuario	24,0	24,2	21,3	21,9	28,2	63,5	128,5	174,4	108,9	170,0	36,0	23,7	23,4	Agropecuario
Maderas y Papeles	0,0	0,0	0,0	0,0	0,0	0,0	0,0	0,0	0,1	0,1	0,0	0,0	0,0	Maderas y Papeles
Metal-mecánico	0,0	0,1	0,0	1,1	0,2	0,2	0,7	0,0	0,1	0,9	0,3	0,1	0,7	Metal-mecánico
Minería No Metálica	29,0	23,0	25,6	24,8	27,1	25,8	22,9	30,7	18,3	33,0	8,5	0,2	19,7	Minería No Metálica
Pesquero	39,7	26,7	33,2	38,9	51,4	44,5	38,6	61,7	42,8	94,7	59,5	34,9	48,8	Pesquero
Químico	2,6	10,3	6,9	6,9	4,2	7,1	4,5	7,5	5,1	8,5	4,3	3,5	2,6	Químico
Resto de No Tradicionales	0,0	0,0	0,0	0,0	0,1	0,0	0,2	0,0	0,1	0,1	0,0	0,0	0,0	Resto de No Tradicionales
Sidero-Metalúrgico y Joyería	0,0	0,0	0,0	0,0	0,0	0,0	0,1	0,0	0,0	0,1	0,0	0,0	0,0	Sidero-Metalúrgico y Joyería
Textil	1,0	0,5	0,2	0,3	0,6	0,5	0,1	0,2	0,0	0,0	0,7	0,0	0,1	Textil
<b>TOTAL EXPORTACIONES</b>	<b>146,7</b>	<b>105,4</b>	<b>112,6</b>	<b>117,9</b>	<b>166,3</b>	<b>173,2</b>	<b>237,5</b>	<b>326,0</b>	<b>216,0</b>	<b>392,8</b>	<b>173,1</b>	<b>119,6</b>	<b>134,4</b>	<b>TOTAL EXPORTACIONES</b>

1/ Cifras preliminares

FUENTE: SUNAT

ELABORACIÓN: BCRP Sucursal Piura. Departamento de Estudios Económicos

**ANEXO 7**



PIURA: EXPORTACIONES DE PRODUCTOS NO TRADICIONALES 1/  
(Millones de US\$)

TIPO	2016								2017				MAY	TIPO		
	MAY	JUN	JUL	AGO	SET	OCT	NOV	DIC	ENE	FEB	MAR	ABR				
Arroz	1,4	1,2	0,5	0,0	0,0	0,0	0,0	0,0	0,0	0,0	0,0	0,0	0,0	0,0	0,0	Arroz
Bananas	13,9	11,7	11,2	12,1	11,4	10,8	11,4	12,0	13,2	10,8	14,4	11,0	12,0	12,0	Bananas	
Cortezas de limon	0,8	1,7	1,2	0,5	0,1	0,0	0,2	0,1	0,7	1,1	1,2	1,4	0,9	0,9	Cortezas de limon	
Jugo de limon	0,0	0,0	0,0	0,0	0,0	0,0	0,0	0,0	0,0	0,0	0,0	0,0	0,0	0,0	Jugo de limon	
Jugo de mango	0,0	0,0	0,0	0,0	0,0	0,0	0,0	0,0	0,0	0,0	0,0	0,0	0,0	0,0	Jugo de mango	
Jugo de maracuya	0,4	1,0	0,5	0,0	0,4	0,1	0,2	0,3	0,0	0,9	0,4	0,5	0,4	0,5	Jugo de maracuya	
Limonos	0,2	0,2	0,2	0,2	0,4	0,4	0,3	0,4	0,5	0,6	0,5	0,7	0,3	0,3	Limonos	
Mangos	1,1	0,3	0,2	0,1	0,2	2,0	11,0	49,0	56,4	33,6	11,2	2,9	1,3	1,3	Mangos	
Paltas	1,6	0,6	0,6	0,0	0,0	0,0	0,0	0,0	0,0	0,1	0,9	2,4	2,9	2,9	Paltas	
Sandias y melones	0,0	0,0	0,0	0,0	0,0	0,1	0,1	0,0	0,0	0,0	0,0	0,0	0,0	0,0	Sandias y melones	
Uvas	0,0	0,0	0,0	0,6	5,7	41,6	92,1	96,7	27,5	6,1	0,1	0,1	0,1	0,1	Uvas	
Otras frutas	1,4	1,3	1,5	0,7	0,2	0,6	0,2	0,3	0,3	0,4	2,3	0,4	1,5	1,5	Otras frutas	
Cebollas	0,0	0,0	0,1	0,0	0,1	0,0	0,0	0,0	0,0	0,0	0,0	0,0	0,0	0,0	Cebollas	
Espárragos	0,0	0,0	0,0	0,0	0,0	0,0	0,0	0,1	0,0	0,0	0,0	0,0	0,0	0,0	Espárragos	
Frijoles	0,8	1,3	0,6	1,4	1,7	1,3	2,0	2,0	1,0	0,8	0,2	0,5	0,1	0,1	Frijoles	
Pimientos preparados	1,0	2,4	3,0	3,7	3,3	2,9	4,5	6,0	3,5	1,8	1,3	1,4	1,2	1,2	Pimientos preparados	
Otras legumbres	0,1	0,4	0,0	0,0	0,1	0,0	0,9	1,7	1,1	0,4	1,2	0,8	0,4	0,4	Otras legumbres	
Harina de marigold y otros	0,0	0,0	0,0	0,0	0,0	0,0	0,0	0,0	0,0	0,0	0,0	0,0	0,0	0,0	Harina de marigold y otros	
Cacao	0,0	0,5	0,4	0,7	0,5	0,2	0,0	0,2	0,1	0,1	0,1	0,2	0,0	0,0	Cacao	
Paprika	0,0	0,0	0,0	0,0	0,1	0,0	0,0	0,1	0,0	0,0	0,0	0,0	0,0	0,0	Paprika	
Otros prod.agropec. no tradicionales	1,2	2,9	1,3	1,9	3,8	3,5	5,4	5,6	4,4	2,4	2,1	1,4	2,3	2,3	Otros prod.agropec. no tradicionales	
<b>AGROPECUARIOS</b>	<b>24,0</b>	<b>24,2</b>	<b>21,3</b>	<b>21,9</b>	<b>28,2</b>	<b>63,5</b>	<b>128,5</b>	<b>174,4</b>	<b>108,9</b>	<b>59,1</b>	<b>36,0</b>	<b>23,7</b>	<b>23,4</b>	<b>23,4</b>	<b>AGROPECUARIOS</b>	
Fosfatos naturales	27,5	21,4	24,8	23,8	26,5	25,1	21,6	29,0	17,3	14,1	8,1	0,0	18,7	18,7	Fosfatos naturales	
Otros minerales no metálicos	1,6	1,6	0,9	1,0	0,6	0,7	1,3	1,6	1,1	0,6	0,4	0,2	1,1	1,1	Otros minerales no metálicos	
<b>MINERALES NO METALICOS</b>	<b>29,0</b>	<b>23,0</b>	<b>25,6</b>	<b>24,8</b>	<b>27,1</b>	<b>25,8</b>	<b>22,9</b>	<b>30,7</b>	<b>18,3</b>	<b>14,6</b>	<b>8,5</b>	<b>0,2</b>	<b>19,7</b>	<b>19,7</b>	<b>MINERALES NO METALICOS</b>	
Colas de langostinos congeladas	4,4	3,7	2,9	4,5	1,9	2,4	2,2	3,5	2,6	2,1	10,1	8,0	6,8	6,8	Colas de langostinos congeladas	
Conchas de abanico	1,7	0,9	0,0	1,4	4,6	5,6	5,1	5,4	2,2	4,3	1,4	1,9	1,0	1,0	Conchas de abanico	
Langostinos	0,1	0,6	0,9	1,0	0,7	0,1	0,2	0,1	0,2	0,3	1,5	0,4	0,7	0,7	Langostinos	
Pota	14,7	7,4	7,8	12,2	17,9	15,0	11,3	19,6	12,8	20,0	18,9	8,2	15,9	15,9	Pota	
Pulpos	0,6	0,5	0,3	0,2	1,0	0,5	0,7	0,5	0,7	0,4	0,1	0,3	0,1	0,1	Pulpos	
Pescado congelado	9,1	7,3	5,8	5,0	6,5	5,9	5,7	9,6	8,3	7,0	5,6	5,5	6,3	6,3	Pescado congelado	
Preparaciones y conservas	7,6	5,8	14,7	13,3	17,1	13,2	12,6	21,2	14,2	16,0	20,3	9,3	16,5	16,5	Preparaciones y conservas	
Otros prod.pesqueros no tradicionales	1,4	0,5	0,9	1,3	1,6	1,9	0,9	1,8	1,6	1,3	1,5	1,4	1,6	1,6	Otros prod.pesqueros no tradicionales	
<b>PESQUEROS</b>	<b>39,7</b>	<b>26,7</b>	<b>33,2</b>	<b>38,9</b>	<b>51,4</b>	<b>44,5</b>	<b>38,6</b>	<b>61,7</b>	<b>42,8</b>	<b>51,4</b>	<b>59,5</b>	<b>34,9</b>	<b>48,8</b>	<b>48,8</b>	<b>PESQUEROS</b>	
Aceite esencial de limon	1,7	3,2	0,4	0,2	0,0	0,9	0,0	0,7	1,0	1,2	1,0	1,8	1,5	1,5	Aceite esencial de limon	
alcohol etilico sin desnaturalizar	0,0	0,0	0,0	0,0	0,0	0,0	0,0	5,7	3,4	0,0	0,0	0,6	0,5	0,5	alcohol etilico sin desnaturalizar	
Otros prod. químicos	1,0	7,2	6,5	6,7	4,2	6,2	4,5	1,1	0,7	2,2	3,3	1,1	0,6	0,6	Otros prod. químicos	
<b>QUIMICOS</b>	<b>2,6</b>	<b>10,3</b>	<b>6,9</b>	<b>6,9</b>	<b>4,2</b>	<b>7,1</b>	<b>4,5</b>	<b>7,5</b>	<b>5,1</b>	<b>3,3</b>	<b>4,3</b>	<b>3,5</b>	<b>2,6</b>	<b>2,6</b>	<b>QUIMICOS</b>	
Hilados	1,0	0,5	0,2	0,3	0,6	0,5	0,1	0,2	0,0	0,0	0,1	0,0	0,1	0,1	Hilados	
Otros prod. textiles	0,0	0,0	0,0	0,0	0,0	0,0	0,0	0,0	0,0	0,0	0,6	0,0	0,0	0,0	Otros prod. textiles	
<b>TEXTILES</b>	<b>1,0</b>	<b>0,5</b>	<b>0,2</b>	<b>0,3</b>	<b>0,6</b>	<b>0,5</b>	<b>0,1</b>	<b>0,2</b>	<b>0,0</b>	<b>0,0</b>	<b>0,7</b>	<b>0,0</b>	<b>0,1</b>	<b>0,1</b>	<b>TEXTILES</b>	
<b>OTROS NO TRADICIONALES</b>	<b>0,0</b>	<b>0,1</b>	<b>0,0</b>	<b>1,2</b>	<b>0,2</b>	<b>0,2</b>	<b>1,1</b>	<b>0,1</b>	<b>0,4</b>	<b>0,8</b>	<b>0,3</b>	<b>0,0</b>	<b>0,0</b>	<b>0,0</b>	<b>OTROS NO TRADICIONALES</b>	
<b>TOTAL EXPORTACIONES NO TRADICIONALES</b>	<b>96,4</b>	<b>84,8</b>	<b>87,4</b>	<b>94,0</b>	<b>111,7</b>	<b>141,6</b>	<b>195,8</b>	<b>274,6</b>	<b>175,6</b>	<b>129,3</b>	<b>109,3</b>	<b>62,2</b>	<b>94,6</b>	<b>94,6</b>	<b>TOTAL EXPORTACIONES NO TRADICIONALES</b>	

1/ Cifras preliminares

FUENTE: SUNAT w w w .sunat.gob.pe

ELABORACIÓN: BCRP, Sede Regional Piura. Departamento de Estudios Económicos



ANEXO 8

PIURA: IMPORTACIONES POR USO O DESTINO ECONOMICO1/  
(Millones de US\$)

RUBROS	2 016								2 017				RUBROS	
	MAY	JUN	JUL	AGO	SET	OCT	NOV	DIC	ENE	FEB	MAR	ABR		MAY
<b>I. Bienes de consumo</b>	<b>5,8</b>	<b>4,9</b>	<b>5,4</b>	<b>5,0</b>	<b>8,6</b>	<b>7,9</b>	<b>9,1</b>	<b>6,1</b>	<b>9,2</b>	<b>3,2</b>	<b>7,8</b>	<b>6,8</b>	<b>9,7</b>	<b>I. Bienes de consumo</b>
Bienes de consumo no duradero	4,7	4,2	4,4	4,3	8,0	7,5	8,0	5,2	7,9	2,5	7,1	6,3	6,7	Bienes de consumo no duradero
Bienes de consumo duradero	1,1	0,7	1,0	0,7	0,6	0,4	1,1	0,8	1,2	0,7	0,7	0,5	3,1	Bienes de consumo duradero
<b>II. Insumos</b>	<b>48,4</b>	<b>83,1</b>	<b>65,6</b>	<b>69,9</b>	<b>65,8</b>	<b>81,2</b>	<b>64,8</b>	<b>55,4</b>	<b>80,0</b>	<b>55,2</b>	<b>31,9</b>	<b>65,3</b>	<b>75,8</b>	<b>II. Insumos</b>
Combustibles,lubricantes y conexos	21,6	63,0	43,4	47,4	42,1	49,5	35,0	35,0	49,2	35,0	13,4	41,5	36,7	Combustibles,lubricantes y conexos
Materia prima para la agricultura	3,7	4,6	3,6	4,7	6,3	7,3	5,3	5,8	6,8	1,6	7,7	5,2	6,0	Materia prima para la agricultura
Materia prima para la industria	23,1	15,5	18,6	17,9	17,4	24,3	24,4	14,5	23,9	18,6	10,8	18,5	33,0	Materia prima para la industria
<b>III. Bienes de capital y materiales de construcción</b>	<b>52,5</b>	<b>73,3</b>	<b>47,1</b>	<b>32,1</b>	<b>35,8</b>	<b>41,2</b>	<b>27,4</b>	<b>52,7</b>	<b>43,4</b>	<b>36,0</b>	<b>21,0</b>	<b>9,8</b>	<b>37,0</b>	<b>III. Bienes de capital y materiales de construcción</b>
Materiales de construcción	5,1	6,1	7,7	5,4	5,2	18,3	4,8	4,5	4,3	2,4	2,1	3,0	8,0	Materiales de construcción
Para la agricultura	0,8	0,7	0,5	0,5	0,3	0,2	0,5	1,0	0,8	0,9	0,4	0,5	0,6	Para la agricultura
Para la industria	44,9	64,4	38,1	24,3	29,3	21,8	21,3	45,9	36,8	31,6	17,9	4,5	27,6	Para la industria
Equipo de Transporte	1,6	2,0	0,8	1,9	1,1	0,9	0,7	1,3	1,6	1,1	0,6	1,9	0,8	Equipo de Transporte
<b>IV. OTROS BIENES</b>	<b>0,0</b>	<b>0,0</b>	<b>0,0</b>	<b>0,0</b>	<b>0,0</b>	<b>0,0</b>	<b>0,0</b>	<b>0,0</b>	<b>0,0</b>	<b>0,0</b>	<b>0,0</b>	<b>0,0</b>	<b>0,0</b>	<b>IV. OTROS BIENES</b>
<b>TOTAL</b>	<b>106,6</b>	<b>161,3</b>	<b>118,2</b>	<b>107,1</b>	<b>110,1</b>	<b>130,3</b>	<b>101,2</b>	<b>114,2</b>	<b>132,6</b>	<b>94,5</b>	<b>60,8</b>	<b>81,9</b>	<b>122,6</b>	<b>TOTAL</b>

1/ Cifras preliminares

FUENTE: SUNAT

ELABORACIÓN: BCRP Sucursal Piura. Departamento de Estudios Económicos





ANEXO 9

PIURA: INGRESOS CORRIENTES DEL GOBIERNO CENTRAL 1/  
(Millones de soles)

	2016								2017				MAY	
	MAY	JUN	JUL	AGO	SET	OCT	NOV	DIC	ENE	FEB	MAR	ABR		
<b>I. Ingresos Tributarios</b>	<b>105,4</b>	<b>138,5</b>	<b>145,2</b>	<b>148,7</b>	<b>143,2</b>	<b>166,2</b>	<b>158,0</b>	<b>129,8</b>	<b>178,4</b>	<b>148,4</b>	<b>112,3</b>	<b>140,6</b>	<b>109,3</b>	<b>I. Ingresos Tributarios</b>
<b>1. Impuestos a los ingresos</b>	<b>29,5</b>	<b>26,5</b>	<b>23,8</b>	<b>29,3</b>	<b>29,2</b>	<b>29,2</b>	<b>30,0</b>	<b>33,0</b>	<b>46,2</b>	<b>37,1</b>	<b>36,3</b>	<b>34,3</b>	<b>21,8</b>	<b>1. Impuestos a los ingresos</b>
-Personas Naturales	9,7	8,9	8,7	8,6	9,5	8,7	9,4	9,9	13,6	8,3	8,0	10,9	9,1	-Personas Naturales
-Personas Jurídicas	17,1	15,9	14,5	18,6	19,3	19,1	19,7	22,6	31,8	24,8	16,4	20,9	10,0	-Personas Jurídicas
-Regularización	2,6	1,7	0,7	2,1	0,3	1,3	0,8	0,5	0,8	3,9	11,9	2,4	2,8	-Regularización
<b>2. Impuesto a la Importación</b>	<b>0,5</b>	<b>1,1</b>	<b>1,0</b>	<b>0,8</b>	<b>1,9</b>	<b>0,8</b>	<b>1,5</b>	<b>1,2</b>	<b>1,2</b>	<b>0,9</b>	<b>0,7</b>	<b>0,6</b>	<b>1,0</b>	<b>2. Impuesto a la Importación</b>
<b>3. Impuesto General a las Ventas</b>	<b>61,4</b>	<b>97,6</b>	<b>108,8</b>	<b>100,9</b>	<b>95,4</b>	<b>115,9</b>	<b>110,6</b>	<b>81,0</b>	<b>117,3</b>	<b>95,8</b>	<b>66,7</b>	<b>95,4</b>	<b>68,8</b>	<b>3. Impuesto General a las Ventas</b>
-Operaciones Internas	26,1	27,0	21,6	30,7	30,7	27,8	28,4	33,3	43,4	30,2	29,7	25,3	20,4	-Operaciones Internas
-Operaciones Externas	35,3	70,6	87,2	70,3	64,7	88,1	82,2	47,7	73,9	65,6	37,0	70,1	48,4	-Operaciones Externas
<b>4. Impuestos Selectivo al Consumo</b>	<b>2,9</b>	<b>2,8</b>	<b>1,0</b>	<b>6,2</b>	<b>6,7</b>	<b>8,9</b>	<b>6,0</b>	<b>4,4</b>	<b>6,8</b>	<b>7,3</b>	<b>4,4</b>	<b>4,6</b>	<b>11,2</b>	<b>4. Impuestos Selectivo al Consumo</b>
<b>5. Otros ingresos no tributarios</b>	<b>11,2</b>	<b>10,5</b>	<b>10,6</b>	<b>11,5</b>	<b>10,1</b>	<b>11,4</b>	<b>10,0</b>	<b>10,3</b>	<b>6,9</b>	<b>7,3</b>	<b>4,2</b>	<b>5,7</b>	<b>6,5</b>	<b>5. Otros ingresos no tributarios</b>
<b>II. Ingresos No Tributarios</b>	<b>0,5</b>	<b>0,6</b>	<b>0,2</b>	<b>0,2</b>	<b>0,1</b>	<b>0,1</b>	<b>0,1</b>	<b>0,2</b>	<b>0,1</b>	<b>0,1</b>	<b>0,1</b>	<b>0,2</b>	<b>0,1</b>	<b>II. Ingresos No Tributarios</b>
<b>INGRESOS CORRIENTES (I+II)</b>	<b>106,0</b>	<b>139,1</b>	<b>145,5</b>	<b>148,9</b>	<b>143,3</b>	<b>166,3</b>	<b>158,1</b>	<b>130,0</b>	<b>178,6</b>	<b>148,4</b>	<b>112,4</b>	<b>140,8</b>	<b>109,4</b>	<b>INGRESOS CORRIENTES (I+II)</b>

FUENTE: SUNAT

ELABORACIÓN: BCRP Sucursal Piura. Departamento de Estudios Económicos



**ANEXO 10**

**PIURA: GASTOS NO FINANCIEROS DEL GOBIERNO NACIONAL**  
(Millones de soles)

	2016								2017					
	MAY	JUN	JUL	AGO	SET	OCT	NOV	DIC	ENE	FEB	MAR	ABR		MAY
<b>GASTOS NO FINANCIEROS</b>	<b>107,4</b>	<b>135,3</b>	<b>127,4</b>	<b>136,1</b>	<b>116,6</b>	<b>183,5</b>	<b>128,8</b>	<b>337,3</b>	<b>88,9</b>	<b>133,8</b>	<b>181,2</b>	<b>187,6</b>	<b>124,2</b>	<b>GASTOS NO FINANCIEROS</b>
<b>a. GASTOS CORRIENTES</b>	<b>91,6</b>	<b>120,2</b>	<b>110,9</b>	<b>117,6</b>	<b>95,1</b>	<b>115,1</b>	<b>81,9</b>	<b>149,3</b>	<b>74,1</b>	<b>105,3</b>	<b>122,7</b>	<b>167,7</b>	<b>116,6</b>	<b>a. GASTOS CORRIENTES</b>
1. Personal y obligaciones sociales	38,5	42,2	48,5	34,9	35,8	35,8	39,0	44,1	46,3	42,3	44,0	43,6	42,2	1. Personal y obligaciones sociales
2. Pensiones y otras prestaciones sociales	14,9	14,7	27,5	15,3	15,1	15,4	2,8	26,9	15,6	14,9	15,0	15,6	15,1	2. Pensiones y otras prestaciones sociales
3. Bienes y servicios	25,2	21,5	24,0	24,3	26,3	24,7	20,5	47,0	11,0	17,0	19,9	22,5	31,3	3. Bienes y servicios
4. Donaciones y transferencias	0,2	1,6	0,7	0,0	0,2	0,1	3,1	1,5	0,2	11,4	15,5	3,6	4,8	4. Donaciones y transferencias
5. Otros gastos	12,8	40,1	10,2	43,1	17,8	39,1	16,6	29,7	1,1	19,7	28,3	82,4	23,2	5. Otros gastos
<b>b. GASTOS DE CAPITAL</b>	<b>15,8</b>	<b>15,1</b>	<b>16,5</b>	<b>18,5</b>	<b>21,5</b>	<b>68,4</b>	<b>46,9</b>	<b>188,0</b>	<b>14,8</b>	<b>28,5</b>	<b>58,5</b>	<b>19,9</b>	<b>7,6</b>	<b>b. GASTOS DE CAPITAL</b>
1. Adquisición de activos no financieros	14,1	15,1	16,5	14,1	21,3	68,4	46,9	168,5	14,8	28,5	45,3	19,9	7,6	1. Adquisición de activos no financieros
2. Otros gastos de capital	1,7	0,0	0,1	4,5	0,2	0,1	0,0	19,6	0,0	0,0	13,2	0,0	0,0	2. Otros gastos de capital

FUENTE: Ministerio de Economía y Finanzas.

ELABORACIÓN: BCRP Sucursal Piura. Departamento de Estudios Económicos



ANEXO 11

PIURA: GASTOS NO FINANCIEROS DEL GOBIERNO REGIONAL  
(Millones de soles)

	2016								2017				MAY	
	MAY	JUN	JUL	AGO	SET	OCT	NOV	DIC	ENE	FEB	MAR	ABR		
<b>GASTOS NO FINANCIEROS</b>	<b>129,3</b>	<b>119,5</b>	<b>149,4</b>	<b>125,2</b>	<b>125,4</b>	<b>117,3</b>	<b>128,7</b>	<b>216,5</b>	<b>100,0</b>	<b>100,4</b>	<b>121,3</b>	<b>116,0</b>	<b>128,2</b>	<b>GASTOS NO FINANCIEROS</b>
<b>a. GASTOS CORRIENTES</b>	<b>104,2</b>	<b>102,1</b>	<b>121,6</b>	<b>102,6</b>	<b>106,8</b>	<b>103,2</b>	<b>117,3</b>	<b>173,5</b>	<b>96,1</b>	<b>91,2</b>	<b>105,1</b>	<b>104,9</b>	<b>116,8</b>	<b>a. GASTOS CORRIENTES</b>
1. Personal y obligaciones sociales	68,0	68,2	82,0	68,5	71,4	70,8	85,0	112,0	77,6	69,1	72,9	74,9	76,6	1. Personal y obligaciones sociales
2. Pensiones y otras prestaciones sociales	9,0	9,1	11,4	9,1	9,3	9,1	10,1	15,4	11,8	9,0	10,3	9,1	9,1	2. Pensiones y otras prestaciones sociales
3. Bienes y servicios	26,6	24,5	27,4	21,8	25,1	22,9	21,4	41,4	6,7	13,0	19,3	19,8	30,2	3. Bienes y servicios
4. Otros gastos	0,6	0,3	0,5	3,3	1,1	0,4	0,8	4,6	0,0	0,1	2,7	1,1	0,9	4. Otros gastos
<b>b. GASTOS DE CAPITAL</b>	<b>25,1</b>	<b>17,4</b>	<b>27,8</b>	<b>22,6</b>	<b>18,7</b>	<b>14,1</b>	<b>11,4</b>	<b>43,0</b>	<b>3,9</b>	<b>9,2</b>	<b>16,2</b>	<b>11,2</b>	<b>11,4</b>	<b>b. GASTOS DE CAPITAL</b>
1. Adquisición de activos no financieros	23,5	17,2	27,8	22,6	18,7	14,1	11,4	43,0	3,3	9,2	16,2	11,2	11,4	1. Adquisición de activos no financieros
2. Otros gastos de capital	1,6	0,2	0,0	0,0	0,0	0,0	0,0	0,0	0,5	0,0	0,0	0,0	0,0	2. Otros gastos de capital

FUENTE: Ministerio de Economía y Finanzas.

ELABORACIÓN: BCRP Sucursal Piura. Departamento de Estudios Económicos



ANEXO 12

PIURA: GASTOS NO FINANCIEROS DE LOS GOBIERNOS LOCALES  
(Millones de soles)

	2016								2017					
	MAY	JUN	JUL	AGO	SET	OCT	NOV	DIC	ENE	FEB	MAR	ABR		MAY
<b>GASTOS NO FINANCIEROS</b>	<b>110,7</b>	<b>89,7</b>	<b>133,0</b>	<b>99,3</b>	<b>98,3</b>	<b>77,8</b>	<b>101,4</b>	<b>269,8</b>	<b>41,0</b>	<b>88,1</b>	<b>116,4</b>	<b>80,9</b>	<b>96,4</b>	<b>GASTOS NO FINANCIEROS</b>
<b>a. GASTOS CORRIENTES</b>	<b>62,4</b>	<b>48,0</b>	<b>57,9</b>	<b>45,6</b>	<b>48,1</b>	<b>43,7</b>	<b>46,6</b>	<b>87,6</b>	<b>34,3</b>	<b>44,7</b>	<b>60,0</b>	<b>50,2</b>	<b>56,2</b>	<b>a. GASTOS CORRIENTES</b>
1. Personal y obligaciones sociales	19,4	15,9	23,2	13,9	14,1	12,8	16,3	26,1	20,0	15,0	18,9	15,6	16,1	1. Personal y obligaciones sociales
2. Pensiones y otras prestaciones sociales	2,3	2,6	3,7	4,0	5,6	4,1	3,8	9,2	1,2	2,2	3,0	2,7	3,0	2. Pensiones y otras prestaciones sociales
3. Bienes y servicios	37,2	27,8	28,1	26,1	26,5	25,3	25,2	50,8	11,2	25,9	36,1	30,0	35,1	3. Bienes y servicios
4. Donaciones y transferencias	0,8	0,4	0,5	0,6	0,7	0,6	0,5	0,9	0,2	0,4	0,7	1,0	0,4	4. Donaciones y transferencias
5. Otros gastos	2,7	1,4	2,6	0,9	1,3	0,9	0,8	0,6	1,8	1,2	1,3	0,9	1,6	5. Otros gastos
<b>b. GASTOS DE CAPITAL</b>	<b>48,3</b>	<b>41,7</b>	<b>75,0</b>	<b>53,7</b>	<b>50,1</b>	<b>34,1</b>	<b>54,8</b>	<b>182,3</b>	<b>6,7</b>	<b>43,4</b>	<b>56,4</b>	<b>30,7</b>	<b>40,2</b>	<b>b. GASTOS DE CAPITAL</b>
1. Adquisición de activos no financieros	47,4	39,8	67,2	48,2	46,6	34,0	55,8	180,3	6,7	43,2	56,3	30,1	40,1	1. Adquisición de activos no financieros
2. Otros gastos de capital	0,9	1,8	7,8	5,5	3,5	0,1	-1,0	1,9	0,0	0,2	0,1	0,6	0,0	2. Otros gastos de capital

FUENTE: Ministerio de Economía y Finanzas.

ELABORACIÓN: BCRP Sucursal Piura. Departamento de Estudios Económicos



ANEXO 13

PIURA: CARTERA PESADA EN EL SISTEMA FINANCIERO 1/  
(En porcentajes)

ENTIDADES FINANCIERAS	2016										2017				ENTIDADES FINANCIERAS
	MAR	ABR	MAY	JUN	JUL	AGO	SET	OCT	NOV	DIC	ENE	FEB	MAR	ABR	
<b>A. BANCO DE LA NACIÓN</b>	1,5	1,5	1,6	1,7	1,6	1,6	1,7	1,7	1,7	1,7	1,7	1,7	1,7	1,8	<b>A. BANCO DE LA NACIÓN</b>
<b>B. EMPRESAS BANCARIAS</b>	5,4	5,4	5,7	5,7	5,5	5,9	5,6	6,7	6,7	5,4	6,5	5,8	6,0	5,8	<b>B. EMPRESAS BANCARIAS</b>
Agrobanco	0,6	0,7	0,8	0,6	0,5	0,5	0,5	0,6	1,6	1,7	1,7	2,5	2,2	1,0	Agrobanco
<b>C. INSTITUCIONES DE MICROFINANZAS</b>															<b>C. INSTITUCIONES DE MICROFINANZAS</b>
Cajas Municipales	8,2	8,3	9,0	8,7	8,8	8,3	8,0	8,0	7,9	7,5	7,6	8,9	8,1	8,1	Cajas Municipales
Edpymes	4,5	4,6	6,0	5,6	6,2	5,2	5,4	5,4	4,4	4,2	4,7	4,8	5,9	6,7	Edpymes
Empresas Financieras	5,6	5,4	5,7	6,0	6,0	6,2	6,1	6,3	5,8	5,4	5,6	5,4	5,7	5,2	Empresas Financieras
<b>TOTAL</b>	<b>5,8</b>	<b>5,8</b>	<b>6,2</b>	<b>6,1</b>	<b>6,0</b>	<b>6,2</b>	<b>5,9</b>	<b>6,7</b>	<b>6,6</b>	<b>5,7</b>	<b>6,4</b>	<b>6,2</b>	<b>6,2</b>	<b>6,0</b>	<b>TOTAL</b>

1/ Cifras preliminares

FUENTE: Superintendencia de Banca, Seguros y AFP (SBS)

ELABORACIÓN: BCRP Sucursal Piura. Departamento de Estudios Económicos

