

**BANCO CENTRAL DE RESERVA DEL PERÚ**  
**SUCURSAL PIURA**



**PIURA: Síntesis de Actividad Económica**  
**Marzo 2017<sup>1</sup>**

**Departamento de Estudios Económicos**

---

<sup>1</sup> En el presente informe participaron Rosario Alama Salazar y José Lupú Figallo.

## ÍNDICE

	<i>Página</i>
<b>RESUMEN EJECUTIVO.....</b>	<b>3</b>
<b>I. ACTIVIDAD PRODUCTIVA.....</b>	<b>4</b>
1. Actividad primaria.....	4
1.1 Sector agropecuario.....	4
1.2 Sector pesca.....	6
1.3 Sector hidrocarburos.....	7
2. Otros indicadores sectoriales.....	8
2.1 Sector manufactura.....	8
2.2 Sector construcción.....	9
<b>II. SECTOR EXTERNO.....</b>	<b>10</b>
1. Exportaciones.....	10
<b>III. ASPECTOS LABORALES.....</b>	<b>11</b>
1. Empleo.....	11
<b>IV. CRÉDITO Y DEPÓSITOS.....</b>	<b>12</b>
1. Créditos.....	12
2. Depósitos.....	14
<b>V. EJECUCIÓN DEL PRESUPUESTO DE GASTOS DEL GOBIERNO GENERAL.....</b>	<b>15</b>
1. Gasto corriente no financiero.....	15
2. Gasto de capital.....	15
<b>VI. ANEXOS.....</b>	<b>17</b>

## RESUMEN EJECUTIVO

### Principales hechos de importancia

- En marzo, las **actividades primarias** registraron comportamientos mixtos. De un lado, creció la actividad pesquera (42,1 por ciento); de otro lado, retrocedió la producción agropecuaria (-21,9 por ciento) y de hidrocarburos (-24,5 por ciento).
- En cuanto a los **otros indicadores** de actividad económica en la región, destaca el crecimiento mensual de las exportaciones (22,6 por ciento) y del crédito (9,0 por ciento). En contraste, se contrajeron la producción manufacturera (-30,0 por ciento), despachos de cemento (-38,8 por ciento), y la inversión pública (-17,9 por ciento).

### Actividad primaria

- En marzo, el sector **agropecuario** se contrajo en 21,9 por ciento respecto al mes del año anterior, principalmente en arroz, limón y mango. En el caso del mango y arroz se debe a la finalización de campaña; mientras que en el caso del limón, su menor producción refleja los efectos del fenómeno del “Niño costero” que afectó el rendimiento de su producción en Tambogrande.
- En el mes bajo análisis, la **actividad pesquera** registró un crecimiento de 42,1 por ciento respecto a similar mes del año 2016, registrándose mayor desembarque para congelado (59,6 por ciento) de pota.
- La producción mensual de **hidrocarburos** se contrajo en 24,5 por ciento interanual, debido a la caída en la extracción de petróleo.

### Otros indicadores de actividad económica

- En marzo, la **actividad industrial** se contrajo en 30,0 por ciento respecto a similar mes del año 2016, debido a la contracción de la manufactura primaria de petróleo (-36,3 por ciento) y arroz pilado (-77,1 por ciento); cabe señalar sin embargo, que la mayor disponibilidad de pota permitió la recuperación de derivados pesqueros (9,4 por ciento).
- En el mes bajo análisis, los **despachos de cemento** tuvieron una caída de 38,8 por ciento interanual en línea con el retroceso de la inversión pública.
- En marzo, las **exportaciones** crecieron en 22,6 por ciento respecto de igual mes del año pasado, por el aumento de las exportaciones tradicionales (44,5 por ciento) y no tradicionales (12,6 por ciento).
- El **crédito** aumentó en 9,0 por ciento interanual. El financiamiento a personas creció en 5,7 por ciento interanual y a empresas, en 11,6 por ciento. Por su parte, la **inversión pública** se contrajo en 17,9 por ciento, en términos reales, respecto a la ejecutada en marzo del año previo debido al menor gasto de capital por parte del Gobierno Nacional (-8,7 por ciento), Gobierno Regional (-5,3 por ciento) y municipalidades (-26,6 por ciento).

**CUADRO N° 1**  
**PIURA: OTROS INDICADORES DE ACTIVIDAD ECONÓMICA**  
(Variación % respecto a similar mes del año anterior)

	Set.16	Oct.16	Nov.16	Dic.16	Ene.17	Feb.17	Mar.17
Producción industrial 1/	↑ 18,8	↑ 15,7	↑ 13,8	↑ 17,5	↓ -19,6	↑ 0,1	↓ -30,0
Despachos de cemento 1/	↓ -12,8	↓ -20,2	↓ -23,0	↓ -16,6	↓ -12,7	↓ -22,3	↓ -38,8
Exportaciones 2/	↑ 7,2	↓ -17,0	↓ -9,0	↑ 49,4	↑ 5,5	↑ 15,6	↑ 22,6
Crédito total 2/	↑ 5,7	↑ 5,1	↑ 5,3	↑ 5,7	↑ 8,7	↑ 9,3	↑ 9,0
Inversión pública 1/	↓ -44,4	↓ -50,0	↓ -12,5	↓ -25,4	↓ -30,2	↑ 1,4	↓ -17,9

1/ En términos reales.

2/ En términos nominales.

Fuentes: BCRP-Sucursales, PRODUCE, PETROPERU, Cementos Pacasmayo, SBS, SUNAT y MEF.



## I. ACTIVIDAD PRODUCTIVA

## 1. Actividad primaria

## 1.1 Sector agropecuario

- En marzo, el sector agropecuario se contrajo en 21,9 por ciento respecto a similar mes del año anterior, reflejando la menor producción de limón (-62,8 por ciento), arroz y mango (-33,3 por ciento); en parte, siendo compensado por la mayor producción de papa (42,6 por ciento). En el caso del mango se debe a la finalización de campaña; mientras que en el caso del limón, su menor producción refleja los efectos del fenómeno del “Niño costero” que afectó el rendimiento de su producción en Tambogrande.

CUADRO N° 2  
PIURA  
SECTOR AGROPECUARIO 1/  
(En toneladas)

Subsectores	Estructura Porcentual 2013 2/	Marzo			Enero-Marzo		
		2016	2017	Var. %	2016	2017	Var. %
<b>AGRÍCOLA</b>	<b>69,7</b>			<b>-55,3</b>			<b>-28,7</b>
<b>Orientada al mercado externo y agroindustria 2/</b>	<b>40,5</b>			<b>-50,9</b>			<b>3,5</b>
Mango	14,4	18	12	-33,3	129 264	153 673	18,9
Vid	12,8	0	0	n.d.	12 000	8 244	-31,3
Plátano	8,0	19 986	10 889	-45,5	66 703	55 022	-17,5
Maíz Amarillo Duro	3,0	400	0	-100,0	3 878	6 527	68,3
Frijol Caupí	0,2	101	0	-100,0	325	272	-16,3
Palta	0,1	418	140	-66,5	441	207	-53,1
Páprika	0,0	0	0	n.d.	0	304	n.d.
<b>Orientada al mercado interno</b>	<b>29,2</b>			<b>-59,8</b>			<b>-69,0</b>
Arroz	20,5	0	0	n.d.	139 373	32 075	-77,0
Limón	4,0	16 913	6 290	-62,8	42 788	21 337	-50,1
Papa	1,0	765	1 091	42,6	2 702	3 800	40,6
Camote	0,5	1 404	0	-100,0	3 352	706	-78,9
Yuca	0,4	607	309	-49,1	1 260	1 358	7,8
Cebolla	0,1	0	0	n.d.	1 221	0	-100,0
<b>PECUARIO</b>	<b>30,3</b>			<b>-10,0</b>			<b>-4,6</b>
Carne de Ave 3/	11,2	2 418	2 525	4,4	7 447	8 448	13,4
Carne de vacuno 3/	8,4	1 425	1 216	-14,7	4 342	3 801	-12,5
Leche	2,5	3 769	3 051	-19,0	10 029	8 617	-14,1
Huevo	1,1	405	389	-3,9	1 266	1 158	-8,5
Carne de Ovino 3/	2,4	267	239	-10,3	730	730	0,0
Carne de Porcino 3/	2,9	657	413	-37,1	2 035	1 419	-30,3
Carne de Caprino 3/	1,9	372	315	-15,4	1 024	863	-15,7
<b>SECTOR AGROPECUARIO</b>	<b>100,00</b>			<b>-21,9</b>			<b>-18,5</b>

1/ Cifras preliminares

2/ A precios de 2007

3/ Peso neto

Fuente: Ministerio de Agricultura y Riego

Elaboración: BCRP, Sucursal Piura. Departamento de Estudios Económicos

- En el transcurso de la campaña agrícola 2016-2017 (agosto 2016 a marzo 2017), se registró la instalación de 112,7 miles de hectáreas de cultivos transitorios, lo que supuso una caída de 3,1 por ciento respecto de la campaña anterior, debido a la menor siembra de arroz (-6,2 por ciento) y frijol caupí (-13,4 por ciento), siendo compensado por la mayor instalación de maíz amiláceo (16,3 por ciento), frijol grano seco (27,1 por ciento) y algodón (40,1 por ciento). En el caso de los cultivos permanentes registró una caída del 54,5 por ciento interanual, en un contexto de lluvias intensas asociadas al Fenómeno “El Niño Costero”.
- En marzo, se recuperaron los niveles de volumen en los principales reservorios de la zona norte del país. Cabe señalar el déficit de la infraestructura causado por las intensas lluvias, perjudicando a los agricultores del valle de San Lorenzo.

**CUADRO N° 3**  
**PIURA**  
**SUPERFICIE SEMBRADA 1/**  
(Hectáreas)

CULTIVO	Campaña Agrícola <sup>2/</sup>		Variación	
	2015/2016	2016/2017	Absoluta	Porcentual
<b>CULTIVOS TRANSITORIOS</b>	<b>116 368</b>	<b>112 720</b>	<b>-3 648</b>	<b>-3,1</b>
Algodón	332	465	133	40,1
Arroz	58 976	55 314	-3 662	-6,2
Frijol Caupí	9 330	8 080	-1 250	-13,4
Frijol G/S	3 856	4 901	1 045	27,1
Maíz Amarillo Duro	14 362	14 003	- 359	-2,5
Maíz Amiláceo	14 546	16 922	2 376	16,3
Papa	988	914	- 74	-7,5
Trigo	6 482	5 897	- 585	-9,0
Yuca	780	723	- 57	-7,3
Otros	6 716	5 501	-1 215	-18,1
<b>CULTIVOS PERMANENTES</b>	<b>1 959</b>	<b>891</b>	<b>-1 068</b>	<b>-54,5</b>
Limón	0	85	85	n.d.
Mango	0	131	131	n.d.
Plátano	1 173	273	- 900	-76,7
Víd	786	402	- 384	-48,9
<b>Total</b>	<b>118 327</b>	<b>113 611</b>	<b>-4 716</b>	<b>-4,0</b>

1/ Cifras preliminares

2/ De agosto a marzo

FUENTE: MINAGRI

## 1.2 Sector pesca

- En marzo de 2017, la actividad pesquera registró un crecimiento de 42,1 por ciento respecto a similar mes del año 2016, registrándose mayor desembarque para congelado (59,6 por ciento) debido a la mayor disponibilidad de pota en Paita.

**CUADRO N° 4**  
**PIURA**  
**SECTOR PESCA 1/**  
(En toneladas)

	MARZO			ENERO - MARZO		
	2016	2017	Var %	2016	2017	Var %
<b>Consumo Humano Directo</b>			<b>37,1</b>			<b>57,2</b>
Congelado	13 383	21 356	59,6	52 870	90 863	71,9
Enlatado	1 764	936	-46,9	5 176	2 635	-49,1
Fresco 2/	4 000	4 000	0,0	8 969	12 000	33,8
Curado 2/	100	100	0,0	300	300	0,0
<b>Consumo Humano Indirecto</b>			<b>n.d.</b>			<b>466,2</b>
Harina	0	0	n.d.	5 287	29 936	466,2
<b>TOTAL</b>			<b>37,1</b>			<b>87,0</b>

1/ A precios de 2007. Cifras preliminares

2/ Información estimada en base a la proporcionada por la Gerencia Regional de la Producción - Piura

Fuente: Ministerio de la Producción

Elaboración: BCRP Sucursal Piura. Departamento de Estudios Económicos.

**GRÁFICO N° 1**  
**PIURA**  
**VARIACIÓN DE LA PESCA**  
(Variación % real respecto a similar mes del año anterior)

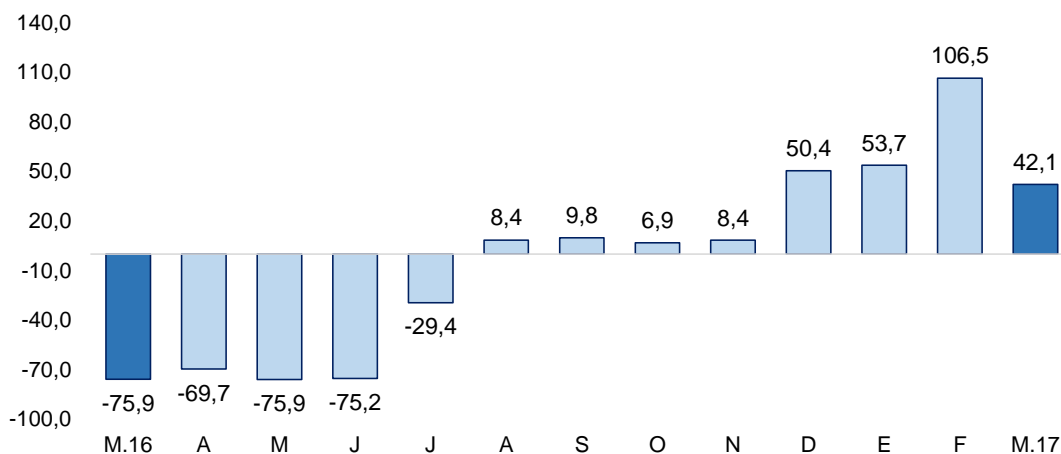

Fuente: Ministerio de la Producción.

### 1.3 Sector hidrocarburos

- En marzo, la producción de hidrocarburos se contrajo en 24,5 por ciento respecto a análogo mes del año pasado, debido a la menor extracción de petróleo y gas natural, la cual se dan en un contexto en que sus precios internacionales se mantienen bajos y las empresas en los últimos dos años no han realizado planes de inversión importantes en la perforación de nuevos pozos.

**CUADRO N° 5 1/**  
**PIURA: PRODUCCIÓN DE HIDROCARBUROS**

	Marzo			Enero-Marzo		
	2016	2017	Var. %	2016	2017	Var. %
<b>GAS NATURAL</b>						
<b>(millones de p3)</b>	<b>1 388</b>	<b>1 053</b>	<b>-24,1</b>	<b>3 935</b>	<b>3 509</b>	<b>-10,8</b>
GMP	257	198	-23,0	765	651	-14,9
P. Monterrico	62	34	-44,6	182	162	-10,9
Sapet	98	78	-20,4	284	206	-27,5
Petrobras	417	373	-10,5	1 150	1 245	8,3
Olympic	332	239	-28,1	895	801	-10,5
Savia	223	132	-40,8	660	444	-32,7
<b>PETROLEO CRUDO</b>						
<b>(miles de barriles)</b>	<b>861</b>	<b>650</b>	<b>-24,5</b>	<b>2 569</b>	<b>2 203</b>	<b>-14,2</b>
CNPC Perú	324	276	-14,9	984	906	-8,0
P. Monterrico	11	7	-35,9	36	26	-28,5
Sapet	91	59	-34,8	286	234	-18,2
Olympic	127	78	-38,2	360	277	-23,2
GMP	36	25	-32,4	111	85	-23,7
Savia ( ex Petrotech)	265	202	-23,6	775	664	-14,3
<b>TOTAL 1/</b>			<b>-24,5</b>			<b>-14,1</b>

1/ Variación porcentual en terminos reales a precios de 2007

FUENTE: PERUPETRO

Elaboración: BCRP Sucursal Piura.

## 2. Otros indicadores sectoriales

### 2.1 Sector manufactura

- En marzo, la actividad industrial registró una caída de 30,0 por ciento, debido a la disminución de la manufactura primaria (-30,4 por ciento) principalmente en derivados de petróleo (-36,3 por ciento) y arroz pilado (-77,1 por ciento); así la reducción de la manufactura no primaria (-23,8 por ciento) debido a la menor producción de hilados de algodón y de cemento (-23,3 por ciento); la menor producción de la actividad industrial se debe a los efectos del “Fenómeno del Niño Costero”

**CUADRO N° 6**  
**PIURA: SECTOR MANUFACTURA 1/**  
(Variación % real respecto a similar periodo del año anterior)

Ramas de actividad	Estructura % 2014 2/	Variación Anual (%)	
		Marzo	Enero-Marzo
<b>MANUFACTURA PRIMARIA</b>	<b>96,4</b>	<b>-30,4</b>	<b>-18,6</b>
Derivados pesqueros	51,9	9,4	76,8
Derivados de petróleo	38,2	-36,3	-40,5
Arroz pilado	5,8	-77,1	-76,9
<b>MANUFACTURA NO PRIMARIA</b>	<b>3,6</b>	<b>-23,8</b>	<b>7,0</b>
Jugos de fruta	0,2	n.d.	-53,5
Harina de trigo	1,6	24,1	18,1
Hilados de algodón	1,6	-100,0	-100,0
Cáscara deshidratada de limón	0,2	-8,2	-39,1
Cemento	0,0	-23,3	55,5
<b>SECTOR MANUFACTURA</b>	<b>100,0</b>	<b>-30,0</b>	<b>-16,9</b>

1/Cifras preliminares

2/A precios de 2007

Fuente: Empresas Industriales, PRODUCE y Petroperú.

**GRÁFICO N° 2**  
**PIURA**  
**VARIACIÓN DE LA MANUFACTURA**  
(Variación % real respecto a similar mes del año anterior)

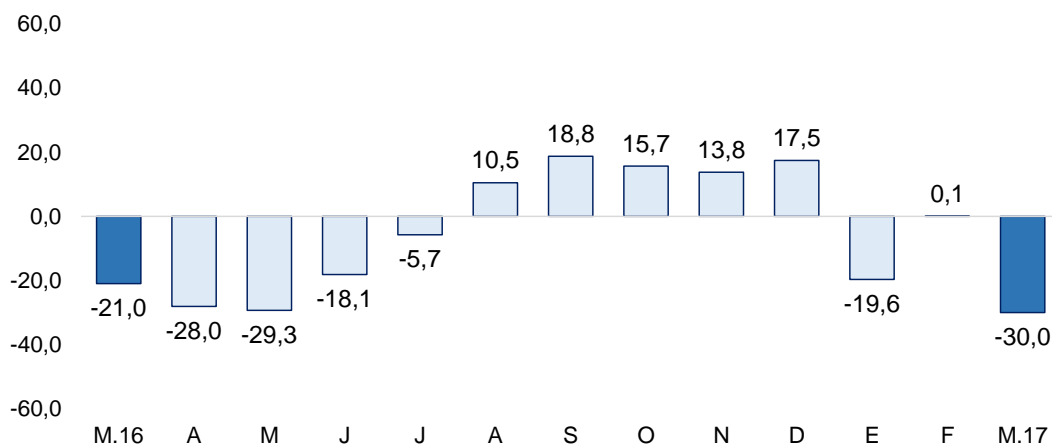

Fuente: BCRP - Sucursal Piura en base a información de MINAGRI, PETROPERU, PRODUCE y empresas.



## 2.2 Sector construcción

- En marzo, los despachos de cemento tuvieron una reducción de 38,8 por ciento, respecto de igual mes del año pasado. En el primer trimestre del año, el sector registró una variación de -24,1 por ciento respecto de igual período del año anterior.

**GRÁFICO N° 3**  
**PIURA**  
**VARIACIÓN DE LOS DESPACHOS DE CEMENTO**  
 (Variación % real respecto a similar mes del año anterior)

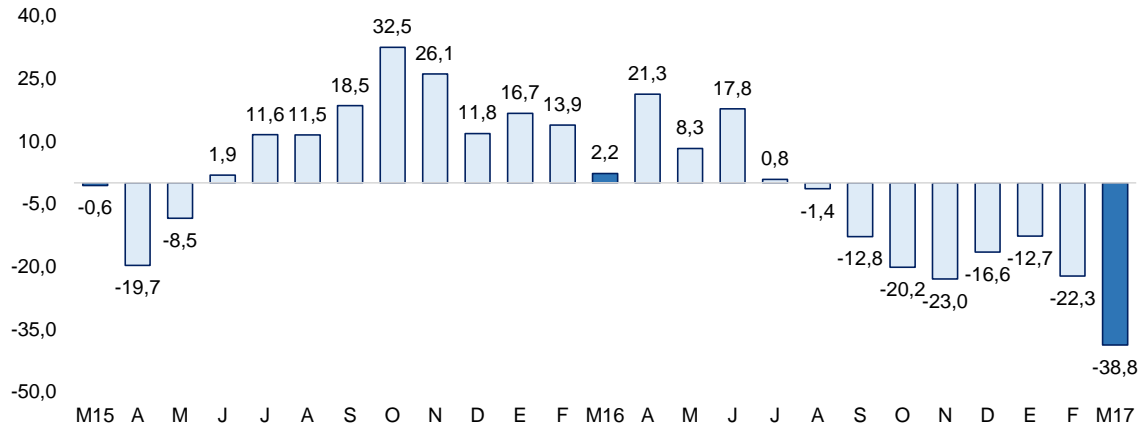

Fuente: BCRP Sucursal Piura en base a información de Cementos Pacasmayo S.A.A



## II. SECTOR EXTERNO

### 1. Exportaciones

- En marzo de 2017, las exportaciones de Piura totalizaron US\$ 173,1 millones; registrando una variación de 22,6 por ciento respecto de igual mes del año pasado, debido al crecimiento de las tradicionales (44,5 por ciento) y de las no tradicionales (12,6 por ciento). En el caso de las exportaciones tradicionales (US\$ 63,8 millones), el incremento se explica por la mayor venta de petróleo y derivados (80,6 por ciento) y oleína (10,4 por ciento).
- En las exportaciones no tradicionales (US\$ 109,3 millones), el aumento se atribuye básicamente a la mayor venta de conservas de pescado (206,1 por ciento), pota (259,4 por ciento), colas de langostinos congeladas (395,7 por ciento), langostinos congelados (839,3 por ciento), conchas de abanico (257,0 por ciento) y pimientos preparados (223,4 por ciento), que contrarrestó la caída en fosfatos naturales (-66,8 por ciento), etanol (-56,1 por ciento) y pescado congelado (-37,3 por ciento), entre otros.
- Los principales países de destino fueron: Estados Unidos (24,3 por ciento), Países Bajos (12,7 por ciento), China (8,7 por ciento), Corea del Sur (8,3 por ciento), España (5,9 por ciento), Panamá (4,9 por ciento) y Chile (3,3 por ciento), entre otros.

**CUADRO N° 7**  
**PIURA**  
**EXPORTACIONES POR GRUPO DE PRODUCTOS 1/**  
(Valor FOB en millones de US\$)

	Estructura % 2013	MARZO			ENERO - MARZO		
		2016	2017	Var %	2016	2017	Var %
<b>PRODUCTOS TRADICIONALES</b>	44,5%	<b>44,1</b>	<b>63,8</b>	<b>44,5</b>	<b>107,1</b>	<b>149,2</b>	<b>39,3</b>
Pesquero	3,9%	18,3	19,6	7,1	33,5	52,8	57,7
Agropecuario	0,5%	2,0	0,3	-87,5	8,2	2,6	-68,7
Minería	1,2%	0,0	0,9	n.d.	0,8	2,2	181,5
Petróleo y derivados	38,9%	23,9	43,1	80,6	64,7	91,7	41,8
<b>PRODUCTOS NO TRADICIONALES</b>	55,5%	<b>97,1</b>	<b>109,3</b>	<b>12,6</b>	<b>383,7</b>	<b>421,8</b>	<b>9,9</b>
Agropecuario	17,3%	37,1	36,0	-3,2	181,6	208,6	14,8
Pesquero	19,5%	25,4	59,5	134,7	95,8	156,3	63,1
Textil	0,7%	0,6	0,7	14,6	2,4	0,7	-70,7
Maderas y Papeles	0,0%	0,0	0,0	-99,4	0,2	0,1	-25,5
Químico	2,9%	7,4	4,3	-41,1	21,6	13,0	-40,0
Minería No Metálica	14,7%	25,4	8,5	-66,4	80,3	41,8	-48,0
Sidero-Metalúrgico y Joyería	0,0%	0,1	0,0	-89,5	0,1	0,1	-50,8
Metal-Mecánico	0,4%	1,1	0,3	-77,6	1,6	1,1	-28,5
Resto de No Tradicionales	0,0%	0,0	0,0	-13,1	0,1	0,2	94,2
<b>TOTAL EXPORTACIONES</b>	100,0%	<b>141,2</b>	<b>173,1</b>	<b>22,6</b>	<b>490,8</b>	<b>571,0</b>	<b>16,3</b>

1/ Cifras preliminares

2/ En base a la estructura de similar período de 2013

FUENTE : SUNAT.

ELABORACIÓN: BCRP Sucursal Piura. Departamento de Estudios Económicos

### III. ASPECTOS LABORALES

#### 1. Empleo

- En marzo, el empleo en la ciudad de Piura, en empresas privadas formales de 10 a más trabajadores, registró un aumento de 4,1 por ciento con relación a análogo mes del año anterior. Este comportamiento se debió a la mayor contratación de trabajadores tanto en la manufacturera (19,0 por ciento) como en el sector comercio (2,8 por ciento).

**CUADRO N° 8**  
**CIUDAD DE PIURA: ÍNDICE MENSUAL DE EMPLEO EN EMPRESAS PRIVADAS FORMALES DE 10 Y MÁS TRABAJADORES POR RAMA DE ACTIVIDAD ECONÓMICA 1/**

Sector	Marzo			Enero-Marzo		
	2016	2017	Var. %	2016	2017	Var. %
Extractiva 2/	56,5	46,9	-17,0	56	43	-23,7
Industria manufacturera	31,3	37,2	19,0	39	48	23,4
Comercio	129,8	133,4	2,8	129	134	3,9
Transporte, almacenes y comunicaciones	133,8	137,1	2,5	134	135	0,8
Servicios 3/	131,3	126,2	-3,9	131	124	-5,4
<b>Total</b>	<b>90,14</b>	<b>93,82</b>	<b>4,09</b>	<b>95</b>	<b>100</b>	<b>5,82</b>

Nota: La información corresponde al primer día de cada mes.

1/ Cifras preliminares.

2/ Confirmada por las subramas agricultura, pesca y minería.

3/ Comprende las subramas servicios a empresas, restaurantes y hoteles, instituciones financieras, enseñanza, servicios sociales; electricidad, gas y agua.

Fuente: MTPE - Encuesta Nacional de Variación del Empleo (ENVME)

Elaboración: BCRP, Sucursal Piura. Departamento de Estudios Económicos.

**GRÁFICO N° 5**  
**CIUDAD DE PIURA: VARIACIÓN DEL EMPLEO FORMAL URBANO EN EMPRESAS DE 10 Y MÁS TRABAJADORES**

(Variación % respecto a similar mes del año anterior)

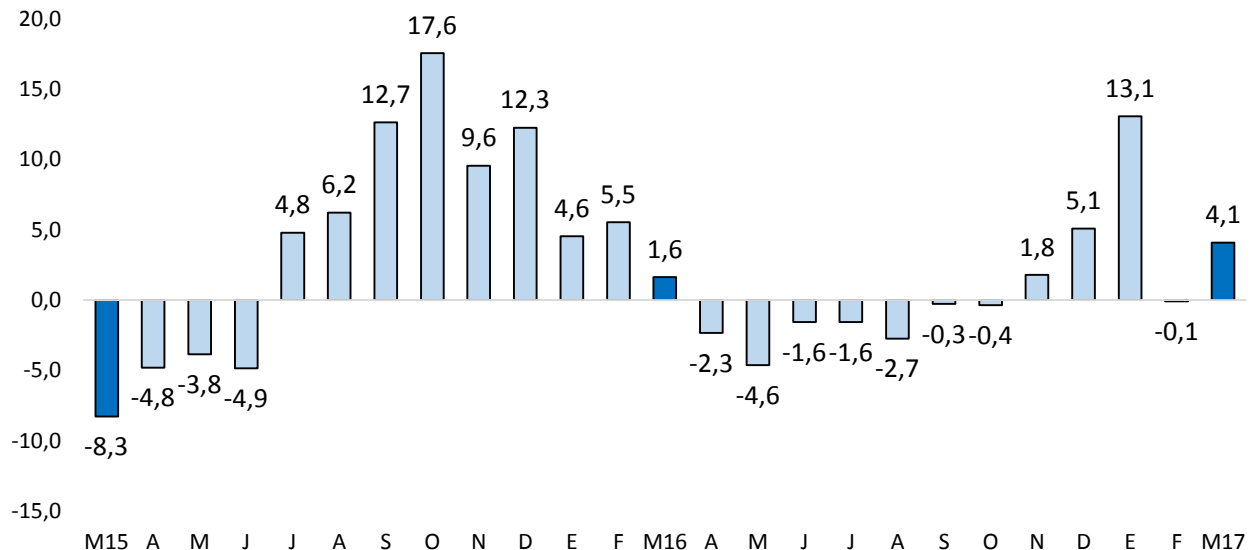

Fuente: Ministerio de Trabajo y Promoción del Empleo

## IV. CRÉDITO Y DEPÓSITOS

### 1. Créditos

- En marzo, el crédito registró un aumento de 9,0 por ciento interanual, el cual significó un ritmo de crecimiento mayor al observado en similar mes de 2016 (4,1 por ciento).
- Según tipo de moneda, el crédito en moneda nacional creció en 10,6 por ciento interanual y el crédito en moneda extranjera aumentó 0,9 por ciento. El 84,6 por ciento del crédito total fue otorgado en moneda nacional.

**CUADRO N° 8  
PIURA: CRÉDITOS 1/**

	SalDOS en millones de soles con TCF 1/		Tasa de crecimiento (%)	
	Feb-17	Mar-17	Mes	12 Meses
<b>POR TIPO DE CRÉDITO</b>				
Empresas	3 805	3 771	-0,9	11,6
Personas	2 861	2 870	0,3	5,7
<b>TOTAL</b>	<b>6 666</b>	<b>6 641</b>	<b>-0,4</b>	<b>9,0</b>
<b>POR TIPO DE MONEDA</b>				
MN	5 604	5 619	0,3	10,6
ME (Mill. US\$)	321	309	-3,7	0,9

1/ Calculado a partir de saldos con tipo de cambio fijo (S/ 3,31 por US\$)

Fuente: SBS y AFP.

Elaboración: BCRP - Sucursal Piura. Departamento de Estudios Económicos.

**GRÁFICO N° 5  
PIURA: VARIACIÓN DEL CRÉDITO 1/**  
(Variación % respecto a similar mes del año anterior)

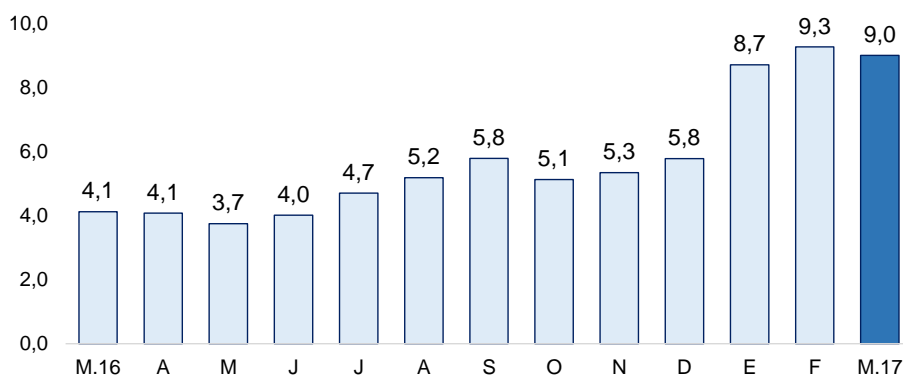

Fuente: SBS y AFP

1/ Comprende banca múltiple, cajas municipales, cajas rurales, edpymes y financieras.

- En cuanto al tipo de crédito, el financiamiento a personas creció 11,6 por ciento respecto de marzo del año pasado básicamente por el incremento del crédito de consumo en 10,8 por ciento. En tanto, el crédito empresarial creció en 11,6 por ciento interanual.

**GRÁFICO N° 6**  
**PIURA: VARIACIÓN POR TIPO DE CRÉDITO**  
 (Variación % respecto a similar mes del año anterior)

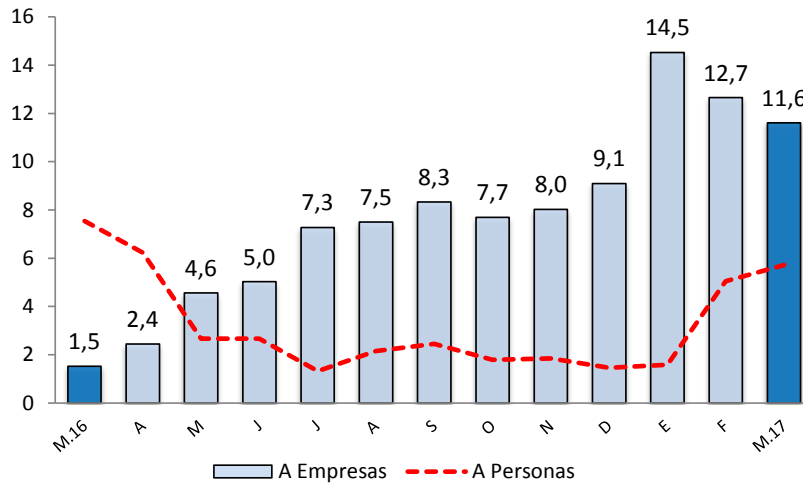

Fuente: SBS y AFP.

- En febrero, la tasa de morosidad fue de 6,2 por ciento, mayor en 0,4 puntos porcentuales a la del mismo mes de 2017 y menor en 0,2 por ciento a la del mes precedente (encima de la mora promedio nacional de 3,3 por ciento). La morosidad de las cajas municipales fue de 8,9 por ciento; empresas financieras, 5,4 por ciento; banca múltiple, 5,8 por ciento; Edpymes, 4,8 por ciento; Banco de la Nación, 1,7 por ciento y Agrobanco, 2,5 por ciento.

**GRÁFICO N° 7**  
**PIURA: TASA DE MOROSIDAD**  
 (En porcentaje)

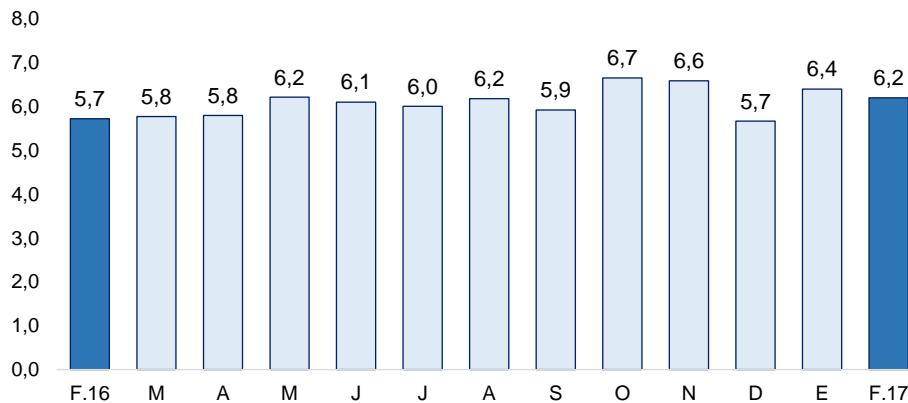

Fuente: SBS y AFP.

Elaboración: BCRP - Sucursal Piura. Departamento de Estudios Económicos.

## 2. Depósitos

- En marzo, los depósitos en las instituciones financieras subieron en 12,4 por ciento interanual. Por tipo de moneda, los depósitos en soles crecieron 19,4 por ciento interanual y en moneda extranjera se contrajeron en 4,8 por ciento. La tasa de dolarización fue de 24,6 por ciento.
- Según tipo de depósito, los depósitos a la vista se redujeron en 1,7 por ciento (representan el 19,6 por ciento del total), lo cual fue compensado por el incremento de los depósitos de ahorros en 12,8 por ciento (representan el 30,7 por ciento del total) y a plazo en 18,9 por ciento (representan el 49,7 por ciento del total)

**CUADRO Nº 9**  
**PIURA: DEPÓSITOS 1/**  
(SalDOS en millones de soles)

	SalDOS en millones de soles con TCF 1/		Tasa de crecimiento (%)	
	Feb-17	Mar-17	Mes	12 Meses
Vista	792	864	9,0	-1,7
Ahorro	1 328	1 353	1,9	12,8
Plazo	2 098	2 191	4,4	18,9
<b>TOTAL</b>	<b>4 219</b>	<b>4 408</b>	<b>4,5</b>	<b>12,4</b>
MN	3 218	3 321	3,2	19,4
ME (Mill. US\$)	303	328	8,5	-4,8

1/ Calculado a partir de salDOS con tipo de cambio fijo (S/ 3,31 por US\$)

Fuente: SBS y AFP.

Elaboración: BCRP - Sucursal XXXXXX. Departamento de Estudios Económicos.

**GRÁFICO Nº 8**  
**PIURA: VARIACIÓN DE LOS DEPÓSITOS 1/**  
(Variación % respecto a similar mes del año anterior)

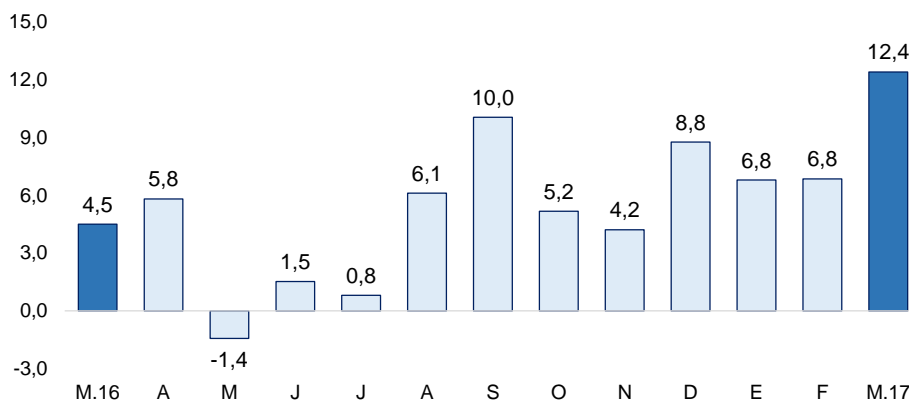

Fuente: SBS y AFP

1/ Comprende banca múltiple, cajas municipales, cajas rurales y financieras.

## V. EJECUCIÓN DEL PRESUPUESTO DE GASTOS DEL GOBIERNO GENERAL

### 1. Gasto corriente no financiero

- En marzo, el gasto público corriente no financiero bordeó los S/ 287,8 millones y resultó mayor en 10,5 por ciento interanual, en términos reales, debido al crecimiento del gasto por parte del Gobierno Nacional (26,3 por ciento) y Gobiernos Locales (9,1 por ciento principalmente en donaciones y transferencia).

**CUADRO Nº 11**  
**PIURA: GASTO PÚBLICO 1/2**  
(Millones de soles)

	MARZO			ENERO - MARZO		
	2016	2017	Var.% real	2016	2017	Var.% real
Gobierno Nacional	93	123	26,3	322	302	-9,5
Gobierno Regional	104	105	-2,9	286	292	-1,3
Gobiernos Locales	53	60	9,1	131	139	2,4
<b>TOTAL</b>	<b>250</b>	<b>288</b>	<b>10,5</b>	<b>740</b>	<b>734</b>	<b>-4,2</b>

1/ Información actualizada al 28 de febrero 2017

2/ Comprende el gasto en remuneraciones, pensiones, bienes y servicios.

Fuente: MEF

Elaboración: BCRP - Sucursal Piura. Departamento de Estudios Económicos.

### 2. Gasto de capital

- En marzo, la inversión pública fue S/ 117,7 millones, decreció en 17,9 por ciento, en términos reales, a la del mismo mes del año pasado, debido al menor gasto de capital registrado por parte de las municipalidades (-26,6 por ciento), del Gobierno Regional (-5,3 por ciento) y del Gobierno Nacional (-8,7 por ciento).

**CUADRO Nº 12**  
**PIURA: INVERSIÓN PÚBLICA 1/ 2/**  
(Millones de soles)

	MARZO			ENERO - MARZO		
	2016	2017	Var.% real	2016	2017	Var.% real
Gobierno Nacional	48	45	-8,7	105	89	-18,7
Gobierno Regional	16	16	-5,3	35	29	-21,7
Gobiernos Locales	74	56	-26,6	109	106	-6,1
<b>Inversión Pública</b>	<b>138</b>	<b>118</b>	<b>-17,9</b>	<b>250</b>	<b>223</b>	<b>-13,6</b>

1/ Información actualizada al 28 de febrero 2017

2/ Comprende el gasto en remuneraciones, pensiones, bienes y servicios.

Fuente: MEF

Elaboración: BCRP - Sucursal Piura. Departamento de Estudios Económicos.

**GRÁFICO Nº 9**  
**PIURA: VARIACIÓN DE LA INVERSIÓN PÚBLICA**  
 (Variación % real)

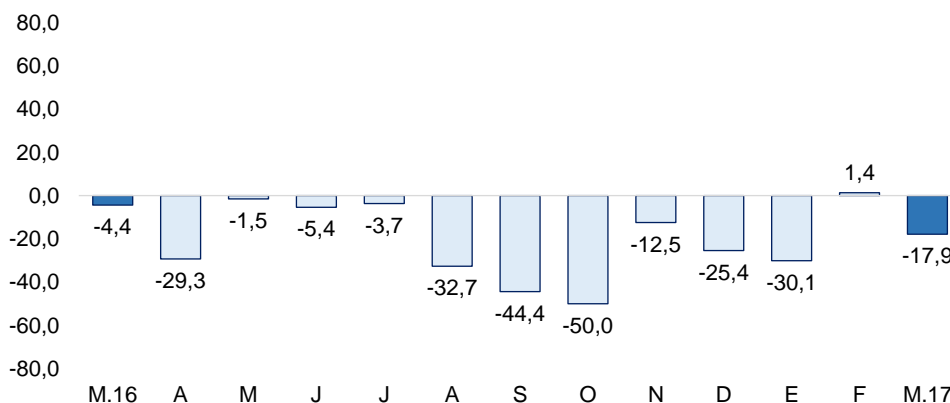

Fuente: MEF

- En cuanto al avance de la inversión pública, lo ejecutado al mes de marzo representa 13,0 por ciento del Presupuesto Institucional Modificado (PIM) que bordea los S/ 1 723 millones. El Gobierno Nacional registra un avance de 13,9 por ciento, el Gobierno Regional 6,6 por ciento y las municipalidades 16,3 por ciento.
- La menor inversión por parte del **Gobierno Nacional** se dio en infraestructura vial (-83,8 por ciento), lo cual refleja la fase de finalización de la construcción de la segunda calzada de la carretera Piura-Paita (S/ 15,7 millones en marzo 2016 a cero en marzo 2017) y la construcción de la segunda calzada de la Vía de Evitamiento de Piura – Carretera Panamericana Norte (S/ 20,7 millones en marzo 2016 a S/ 6,3 en marzo 2017).
- Así, la inversión del **Gobierno Regional** (-5,3 por ciento) responde a la reducida inversión en instalaciones educativas (de S/ 5,8 a S/ 4,2 millones en febrero 2017), debido a la finalización del mejoramiento y ampliación del servicio educativo del Instituto de Educación Superior Tecnológico Público San Andrés de Frías, provincia de Ayabaca (de S/ 2,7 millones a cero en febrero 2017).
- Por último, la menor inversión de las **municipalidades** (-26,6 por ciento) refleja principalmente por la disminuida inversión en infraestructura vial (De S/ 20,5 a S/ 11,4 millones), debido a la finalización del mejoramiento de la carretera vecinal entre PI -108 – Huapalalas – La Encantada, en el distrito de Chulucanas, provincia de Morropon (De S/ 8,4 millones en marzo 2016 a cero en marzo 2017)



## **VI. ANEXOS**

PIURA: PRODUCCIÓN AGROPECUARIA 1/  
(TM)

PRODUCTOS	2016										2017			PRODUCTOS
	MAR	ABR	MAY	JUN	JUL	AGO	SET	OCT	NOV	DIC	ENE	FEB	MAR	
<b>AGRÍCOLA</b>														<b>AGRÍCOLA</b>
Algodón	0	0	0	0	0	561	289	328	0	0	0	0	0	Algodón
Arroz	0	0	59 744	173 553	42 432	0	0	0	47 288	75 265	26 530	0	0	Arroz
Arveja G/S	0	0	0	92	438	2 217	1 403	51	12	0	18	8	0	Arveja G/S
Café	0	5	77	854	1 409	542	57	5	0	0	0	0	10	Café
Camote	1 404	29	844	199	437	2 087	1 038	75	5 804	445	706	0	4 014	Camote
Caña de azúcar	63 049	64 043	127 593	182 709	152 278	287 029	286 135	219 283	113 065	122 186	113 286	82 898	5 144	Caña de azúcar
Cebada grano	0	0	0	12	80	141	32	0	0	0	0	0	0	Cebada grano
Frijol Castilla	101	1 349	6 018	481	121	0	115	521	1 212	94	250	22	1 680	Frijol Castilla
Frijo de Palo	0	0	0	0	0	0	0	0	0	0	0	0	0	Frijo de Palo
Frijol G/S	0	0	1 773	557	562	2 475	97	284	57	0	0	0	0	Frijol G/S
Limón	16 913	17 460	14 684	11 483	9 989	11 620	9 163	11 450	12 549	6 902	7 727	7 320	5 806	Limón
Maíz Amarillo	400	18	675	8 565	12 680	6 521	2 487	5 434	16 449	4 931	0	2 534	576	Maíz Amarillo
Maíz Amiláceo	0	0	136	1 120	1 718	6 012	6 235	0	0	0	0	0	0	Maíz Amiláceo
Mango	18	0	0	0	0	203	4 063	10 788	22 350	107 342	132 630	21 031	2	Mango
Papa	765	479	972	1 094	1 087	1 532	1 135	1 641	1 591	1 777	1 739	970	428	Papa
Papaya	91	119	146	73	132	130	127	167	168	177	114	94	40	Papaya
Páprika	0	0	0	0	537	290	528	770	441	60	304	0	0	Páprika
Piquillo	0	0	10	455	1 905	0	280	2 148	36	0	1 305	0	0	Piquillo
Plátano	19 968	20 640	19 545	18 233	21 059	18 498	12 875	26 318	26 882	25 477	18 628	18 628	13 418	Plátano
Trigo	0	0	0	728	2 680	8 922	2 205	0	0	0	4	0	0	Trigo
Vid	0	0	0	1 200	1 800	9 384	11 614	54 792	60 556	14 746	8 244	0	0	Vid
Yuca	607	399	1 141	262	784	680	584	725	602	928	481	568	384	Yuca
<b>PECUARIO</b>														<b>PECUARIO</b>
Carne de ave <sup>2/</sup>	2 418	2 287	2 950	3 069	3 355	3 363	3 222	2 950	2 803	3 139	3 243	2 680	2 525	Carne de ave <sup>2/</sup>
Carne de caprino <sup>2/</sup>	372	394	395	392	425	383	351	301	269	296	289	259	315	Carne de caprino <sup>2/</sup>
Carne de ovino <sup>2/</sup>	267	288	289	312	309	292	219	176	186	208	237	254	239	Carne de ovino <sup>2/</sup>
Carne de porcino <sup>2/</sup>	657	722	792	738	665	627	540	547	492	709	581	425	413	Carne de porcino <sup>2/</sup>
Carne de vacuno <sup>2/</sup>	1 425	1 263	1 432	1 478	1 494	1 494	1 422	1 453	1 425	1 429	1 333	1 252	1 216	Carne de vacuno <sup>2/</sup>
Huevos	405	411	410	397	429	380	396	427	379	394	373	396	389	Huevos
Leche	3 769	4 371	4 672	4 370	4 168	3 578	2 963	2 754	2 682	2 911	2 650	2 916	3 051	Leche

1/ Cifras preliminares

2/ Peso neto

FUENTE: MINAGRI

ELABORACIÓN: BCRP SUCURSAL PIURA. Departamento de Estudios Económicos



ANEXO 2

PIURA: PRODUCCIÓN PESQUERA 1/  
(T.M.B)

	2 016										2 017			
	MAR	ABR	MAY	JUN	JUL	AGO	SET	OCT	NOV	DIC	ENE	FEB	MAR	
<b>CHD 2/</b>	<b>18 246</b>	<b>19 080</b>	<b>17 475</b>	<b>13 910</b>	<b>29 814</b>	<b>32 869</b>	<b>35 486</b>	<b>32 005</b>	<b>34 466</b>	<b>38 345</b>	<b>42 219</b>	<b>37 187</b>	<b>26 392</b>	<b>CHD 2/</b>
1. Fresco	3 000	3 000	6 000	6 000	6 000	6 000	6 000	6 000	6 000	6 000	4 000	4 000	4 000	1. Fresco
2. Congelado	13 383	14 701	10 105	6 369	22 695	26 319	28 860	24 896	27 723	30 798	37 254	32 253	21 356	2. Congelado
3. Enlatado	1 764	1 279	1 269	1 441	1 019	450	527	1 009	643	1 446	865	834	936	3. Enlatado
4. Curado	100	100	100	100	100	100	100	100	100	100	100	100	100	4. Curado
<b>CHI 3/</b>	<b>0</b>	<b>28</b>	<b>0</b>	<b>5 019</b>	<b>34 979</b>	<b>0</b>	<b>0</b>	<b>0</b>	<b>13 305</b>	<b>60 913</b>	<b>29 936</b>	<b>0</b>	<b>0</b>	<b>CHI 3/</b>
Harina	0	28	0	5 019	34 979	0	0	0	13 305	60 913	29 936	0	0	Harina
Otras especies	0	0	0	0	0	0	0	0	0	0	0	0	0	Otras especies

1/ Cifras preliminares

2/ Consumo Humano Directo

3/ Consumo Humano Indirecto

FUENTE: Ministerio de la Producción

ELABORACIÓN: BCRP, Sucursal Piura. Departamento de Estudios Económicos



ANEXO 3

PIURA: PRODUCCIÓN HIDROCARBUROS 1/  
(Barriles)

PRODUCTOS	2 016											2 017			PRODUCTOS
	MAR	ABR	MAY	JUN	JUL	AGO	SET	OCT	NOV	DIC	ENE	FEB	MAR		
<b>PETRÓLEO</b>														<b>PETRÓLEO</b>	
<b>Costa</b>	<b>596 768</b>	<b>590 348</b>	<b>606 386</b>	<b>579 387</b>	<b>590 740</b>	<b>597 868</b>	<b>573 370</b>	<b>591 294</b>	<b>571 949</b>	<b>591 461</b>	<b>609 836</b>	<b>480 773</b>	<b>524 112</b>	<b>Costa</b>	
Petrobras X	324 438	324 309	333 035	321 970	328 017	330 191	322 394	338 763	330 033	328 723	346 811	282 697	303 626	Petrobras	
P. Monterrico (Ex -Vegsa) II	11 252	11 357	12 593	11 383	11 478	11 316	9 993	11 646	11 516	11 646	11 112	7 239	9 278	P. Monterrico (Ex -Vegsa)	
Interoil III y IV	0 000	0 000	0 000	0 000	0 000	0 000	0 000	0 000	0 000	0 000	0 000	0 000	0 000	Interoil	
Unipetro IX	6 606	6 623	5 732	5 780	5 578	5 686	5 550	5 997	5 612	5 725	5 561	4 829	5 684	Unipetro	
Sapet VI VII	91 168	95 380	98 120	97 646	100 311	98 621	95 058	100 196	97 974	103 315	104 451	69 804	85 147	Sapet	
Olympic XIII	126 884	118 107	120 556	108 492	109 943	114 160	104 469	98 791	93 128	108 604	109 607	88 472	92 196	Olympic	
GMP I Y V	36 420	34 572	36 350	34 116	35 413	37 894	35 906	35 901	33 686	33 448	32 294	27 732	28 181	GMP	
<b>Zócalo</b>	<b>264 553</b>	<b>244 476</b>	<b>256 296</b>	<b>250 217</b>	<b>246 497</b>	<b>259 443</b>	<b>240 606</b>	<b>267 918</b>	<b>261 330</b>	<b>258 603</b>	<b>247 827</b>	<b>214 495</b>	<b>240 024</b>	<b>Zócalo</b>	
Savia Z-2B	264 553	244 476	256 296	250 217	246 497	259 443	240 606	267 918	261 330	258 603	247 827	214 495	240 024	Savia	
<b>TOTAL PETRÓLEO</b>	<b>861 321</b>	<b>834 824</b>	<b>862 682</b>	<b>829 604</b>	<b>837 237</b>	<b>857 311</b>	<b>813 976</b>	<b>859 212</b>	<b>833 279</b>	<b>850 064</b>	<b>857 663</b>	<b>695 268</b>	<b>764 136</b>	<b>TOTAL PETRÓLEO</b>	
<b>GAS</b>														<b>GAS</b>	
<b>Costa</b>	<b>1 165 132</b>	<b>1 105 783</b>	<b>1 148 439</b>	<b>1 167 535</b>	<b>1 251 677</b>	<b>1 249 450</b>	<b>1 188 921</b>	<b>1 263 166</b>	<b>1 226 634</b>	<b>1 259 040</b>	<b>1 090 334</b>	<b>1 052 425</b>	<b>1 016 346</b>	<b>Costa</b>	
GMP I	256 736	223 568	242 319	239 397	238 828	261 293	269 687	278 289	253 054	257 171	227 313	225 669	203 352	GMP	
P. Monterrico VI Y VII	61 639	65 654	66 765	72 387	71 236	75 298	80 502	84 875	81 541	76 536	71 519	55 968	54 114	P. Monterrico	
Sapet X	97 824	91 278	94 174	94 873	96 623	103 953	91 088	102 884	98 456	99 383	52 465	75 679	79 162	Sapet	
Petrobras XIII	416 692	414 237	468 663	452 805	496 833	483 285	450 478	485 602	466 661	476 153	471 440	400 874	406 347	Petrobras	
Olympic Zócalo	332 241	311 046	276 518	308 073	348 157	325 621	297 166	311 516	326 923	349 797	267 597	294 235	273 371	Olympic	
Savia (Petrotech) Z-2B	222 752	218 817	200 956	242 712	261 067	245 337	243 858	261 953	237 568	232 084	184 409	128 095	140 878	Zócalo	
Savia (Petrotech)	222 752	218 817	200 956	242 712	261 067	245 337	243 858	261 953	237 568	232 084	184 409	128 095	140 878	Savia (Petrotech)	
<b>TOTAL GAS</b>	<b>1 387 884</b>	<b>1 324 600</b>	<b>1 349 395</b>	<b>1 410 247</b>	<b>1 512 744</b>	<b>1 494 787</b>	<b>1 432 779</b>	<b>1 525 118</b>	<b>1 464 202</b>	<b>1 491 124</b>	<b>1 274 743</b>	<b>1 180 519</b>	<b>1 157 224</b>	<b>TOTAL GAS</b>	

1/Cifras Preliminares

FUENTE : PERÚPETRO

ELABORACIÓN: BCRP Sucursal Piura. Departamento de Estudios Económicos



ANEXO 4

PIURA: PRODUCCIÓN MANUFACTURERA 1/  
(Índice de volumen físico : 1998 = 100)

DESCRIPCIÓN	2016										2017			DESCRIPCIÓN
	MAR	ABR	MAY	JUN	JUL	AGO	SET	OCT	NOV	DIC	ENE	FEB	MAR	
<b>Manufactura Primaria</b>	<b>230,3</b>	<b>213,7</b>	<b>200,1</b>	<b>184,9</b>	<b>213,5</b>	<b>240,5</b>	<b>230,3</b>	<b>247,5</b>	<b>285,6</b>	<b>249,0</b>	<b>159,1</b>	<b>194,7</b>	<b>160,4</b>	<b>Manufactura Primaria</b>
Harina de pescado	n.d.	n.d.	0,0	6,1	40,8	n.d.	n.d.	n.d.	n.d.	n.d.	n.d.	n.d.	n.d.	Harina de pescado
Conserva de pescado	73,0	120,6	27,7	67,9	33,1	24,7	33,1	49,1	30,6	28,5	48,4	91,9	71,3	Conserva de pescado
Aceite de pescado	n.d.	n.d.	0,0	7,8	35,6	n.d.	n.d.	n.d.	n.d.	n.d.	n.d.	n.d.	n.d.	Aceite de pescado
Pescado congelado	474,3	481,6	269,5	206,8	506,4	865,9	656,0	718,5	651,4	676,9	586,7	765,4	520,9	Pescado congelado
Arroz pilado	189,5	151,8	401,7	1 205,1	1 148,0	459,7	777,5	330,6	1 640,9	3 037,3	83,0	60,2	43,4	Arroz pilado
Oleína	291,8	283,6	228,4	n.d.	39,6	115,2	69,2	214,2	224,8	161,1	304,2	293,4	304,2	Oleína
GLP	181,8	152,7	177,8	177,7	179,5	146,8	224,8	118,1	132,2	213,8	158,6	67,3	139,8	GLP
Gasolinas	90,9	167,3	143,5	123,1	172,1	117,3	131,9	135,2	129,0	152,3	139,3	96,2	118,7	Gasolinas
Kerosene y Turbo	52,2	37,9	47,6	35,5	23,9	26,0	41,1	256,8	45,7	30,8	15,7	n.d.	45,1	Kerosene y Turbo
Diesel y Fuel Oil	224,9	167,8	195,8	155,8	178,4	187,0	163,1	163,8	165,1	188,8	103,6	120,8	89,1	Diesel y Fuel Oil
<b>Manufactura No Primaria</b>	<b>231,3</b>	<b>317,9</b>	<b>526,7</b>	<b>1 018,7</b>	<b>1 412,2</b>	<b>449,7</b>	<b>440,8</b>	<b>316,6</b>	<b>302,0</b>	<b>318,8</b>	<b>377,8</b>	<b>361,8</b>	<b>227,4</b>	<b>Manufactura No Primaria</b>
Jugos de fruta	0,0	n.d.	0,0	0,0	35,5	0,0	0,0	n.d.	n.d.	n.d.	n.d.	8,9	0,0	Jugos de fruta
Harina de trigo	81,5	104,9	122,0	111,3	111,5	135,8	135,1	131,2	122,7	118,7	124,6	104,7	81,8	Harina de trigo
Hilados de algodón	62,1	57,2	44,3	29,0	21,8	14,5	20,6	7,9	6,8	0,0	0,0	0,0	61,5	Hilados de algodón
Aceite esencial de limón	311,3	2 910,6	893,5	1 587,4	235,1	499,8	n.d.	n.d.	0,0	n.d.	n.d.	1 675,8	311,3	Aceite esencial de limón
Cáscara Desh. de limón	710,8	289,8	349,4	830,8	591,8	205,4	40,3	n.d.	99,5	60,1	443,5	546,4	710,5	Cáscara Desh. de limón
Cemento	n.d.	n.d.	n.d.	n.d.	n.d.	n.d.	n.d.	n.d.	n.d.	n.d.	n.d.	n.d.	n.d.	Cemento
<b>TOTAL</b>	<b>222,5</b>	<b>207,4</b>	<b>198,0</b>	<b>190,2</b>	<b>228,2</b>	<b>234,8</b>	<b>239,8</b>	<b>253,6</b>	<b>225,2</b>	<b>254,7</b>	<b>162,9</b>	<b>186,0</b>	<b>155,8</b>	<b>TOTAL</b>

1/ Cifras preñiminales

FUENTE: ENCUESTA A EMPRESAS INDUSTRIALES

ELABORACIÓN: BCRP Sucursal Piura. Departamento de Estudios Económicos



ANEXO 5

PIURA: PRODUCCIÓN MANUFACTURERA 1/  
(Variación Porcentual) 2/

DESCRIPCIÓN	2016										2017			DESCRIPCIÓN
	MAR	ABR	MAY	JUN	JUL	AGO	SET	OCT	NOV	DIC	ENE	FEB	MAR	
<b>Manufactura Primaria</b>	- 20,8	- 28,2	- 29,5	- 17,7	- 5,3	11,5	17,7	14,9	11,1	15,9	- 22,9	- 0,7	- 30,4	<b>Manufactura Primaria</b>
Harina de pescado	- 100,0	- 99,8	- 100,0	- 64,1	345,5	n.d.	n.d.	n.d.	2 206,3	270,6	473,8	n.d.	n.d.	Harina de pescado
Conserva de pescado	- 25,1	- 19,9	- 18,3	51,2	- 31,1	- 43,6	132,5	- 12,8	- 31,6	16,2	299,5	- 7,0	- 2,3	Conserva de pescado
Aceite de pescado	- 100,0	- 99,6	- 100,0	- 46,1	357,4	n.d.	n.d.	n.d.	5 240,5	312,8	52,1	n.d.	n.d.	Aceite de pescado
Pescado congelado	- 62,1	- 54,8	- 69,8	- 74,7	- 24,9	46,6	22,9	70,3	24,4	42,6	43,5	242,2	9,8	Pescado congelado
Arroz pilado	39,2	- 37,5	- 24,9	27,3	1,3	- 26,0	67,1	8,7	12,1	12,1	- 77,5	- 76,0	- 77,1	Arroz pilado
Oleína	46,7	111,0	40,8	n.d.	- 55,0	- 56,4	- 39,1	- 6,4	- 21,3	- 46,1	55,3	14,8	4,2	Oleína
GLP	13,0	20,8	19,3	23,8	11,9	- 30,1	82,9	- 44,6	5,3	49,0	2,3	- 63,4	- 23,1	GLP
Gasolinas	- 32,0	29,1	1,1	- 5,3	27,4	- 10,7	- 7,7	- 0,9	19,4	10,6	- 8,5	- 34,7	30,6	Gasolinas
Kerosene y Turbo	399,9	34,7	- 8,4	6,8	- 64,5	- 51,0	- 37,6	- 60,2	- 1,2	- 36,7	- 21,5	- 21,8	- 13,5	Kerosene y Turbo
Diesel y Fuel Oil	26,4	- 14,0	40,1	102,7	15,4	46,5	22,2	14,3	- 5,1	- 4,6	- 59,8	- 47,5	- 60,4	Diesel y Fuel Oil
<b>Manufactura No Primaria</b>	<b>76,8</b>	<b>145,4</b>	<b>150,3</b>	<b>148,9</b>	<b>170,9</b>	<b>200,7</b>	<b>33,2</b>	<b>24,8</b>	<b>52,6</b>	<b>40,2</b>	<b>38,6</b>	<b>9,3</b>	<b>- 1,7</b>	<b>Manufactura No Primaria</b>
Jugos de fruta	- 100,0	n.d.	- 100,0	- 100,0	- 0,1	- 100,0	- 100,0	n.d.	n.d.	n.d.	n.d.	- 84,5	0,0	Jugos de fruta
Harina de trigo	- 22,2	- 8,1	7,2	15,7	6,1	60,9	39,6	36,4	108,9	37,7	47,1	- 7,8	0,3	Harina de trigo
Hilados de algodón	- 32,3	- 32,2	- 48,7	- 63,5	- 72,5	- 84,1	- 75,8	- 91,7	- 92,6	- 100,0	- 100,0	- 100,0	- 1,0	Hilados de algodón
Aceite esencial de limón	5,4	312,6	- 24,0	2 742,3	- 75,5	- 15,0	n.d.	- 26,3	- 100,0	42,5	325,1	- 13,6	0,0	Aceite esencial de limón
Cáscara Desh. de limón	- 12,2	- 47,4	- 46,5	12,8	140,3	151,7	- 71,3	- 100,0	59,5	- 50,0	- 37,1	- 56,8	0,0	Cáscara Desh. de limón
Cemento	n.d.	n.d.	n.d.	n.d.	n.d.	n.d.	85,7	71,0	107,2	109,5	124,6	93,7	- 0,9	
<b>TOTAL</b>	<b>- 21,0</b>	<b>- 28,0</b>	<b>- 29,3</b>	<b>- 18,1</b>	<b>- 5,7</b>	<b>10,5</b>	<b>18,8</b>	<b>15,7</b>	<b>13,8</b>	<b>17,5</b>	<b>- 19,6</b>	<b>0,1</b>	<b>- 30,0</b>	<b>TOTAL</b>

1/ Cifras preliminares

2/ Variación mayor a 1000 por ciento

FUENTE: ENCUESTA A EMPRESAS INDUSTRIALES, MINAGRI, Ministerio de la Producción

ELABORACIÓN: BCRP Sucursal Piura. Departamento de Estudios Económicos



ANEXO 6

PIURA: EXPORTACIONES POR TIPO DE PRODUCTO 1/  
(Millones de US\$ FOB)

TIPO	2 016											2 017			TIPO
	FEB	MAR	ABR	MAY	JUN	JUL	AGO	SET	OCT	NOV	DIC	ENE	FEB	MAR	
<b>I. Productos Tradicionales</b>	<b>24,6</b>	<b>44,5</b>	<b>19,1</b>	<b>50,3</b>	<b>20,5</b>	<b>25,3</b>	<b>23,9</b>	<b>54,6</b>	<b>31,6</b>	<b>41,7</b>	<b>51,4</b>	<b>40,4</b>	<b>85,4</b>	<b>63,8</b>	<b>I. Productos Tradicionales</b>
Agropecuario	2,9	2,4	0,7	0,1	0,1	0,5	2,0	4,1	5,5	6,0	3,0	7,1	2,3	0,3	Agropecuario
Minería	0,0	0,0	0,5	1,2	0,0	1,8	0,0	1,2	0,7	0,0	0,7	1,3	1,3	0,9	Minería
Pesquero	8,6	18,3	7,7	13,6	8,0	4,4	9,8	2,9	6,7	8,0	10,0	0,5	33,1	19,6	Pesquero
Petróleo y derivados	13,0	23,9	10,2	35,5	12,5	18,7	12,1	46,4	18,6	27,7	37,7	31,5	48,7	43,1	Petróleo y derivados
<b>II. Productos No tradicionales</b>	<b>117,8</b>	<b>95,1</b>	<b>89,9</b>	<b>96,4</b>	<b>84,8</b>	<b>87,4</b>	<b>94,0</b>	<b>111,7</b>	<b>141,6</b>	<b>195,8</b>	<b>274,6</b>	<b>175,6</b>	<b>307,4</b>	<b>109,3</b>	<b>II. Productos No tradicionales</b>
Agropecuario	50,5	36,4	27,6	24,0	24,2	21,3	21,9	28,2	63,5	128,5	174,4	108,9	170,0	36,0	Agropecuario
Maderas y Papeles	0,0	0,0	0,0	0,0	0,0	0,0	0,0	0,0	0,0	0,0	0,0	0,1	0,1	0,0	Maderas y Papeles
Metal-mecánico	0,0	0,5	0,2	0,0	0,1	0,0	1,1	0,2	0,2	0,7	0,0	0,1	0,9	0,3	Metal-mecánico
Minería No Metálica	28,6	25,2	24,5	29,0	23,0	25,6	24,8	27,1	25,8	22,9	30,7	18,3	33,0	8,5	Minería No Metálica
Pesquero	34,3	25,0	33,2	39,7	26,7	33,2	38,9	51,4	44,5	38,6	61,7	42,8	94,7	59,5	Pesquero
Químico	3,3	7,4	3,2	2,6	10,3	6,9	6,9	4,2	7,1	4,5	7,5	5,1	8,5	4,3	Químico
Resto de No Tradicionales	0,0	0,0	0,0	0,0	0,0	0,0	0,0	0,1	0,0	0,2	0,0	0,1	0,1	0,0	Resto de No Tradicionales
Sidero-Metalúrgico y Joyería	0,0	0,1	0,0	0,0	0,0	0,0	0,0	0,0	0,0	0,1	0,0	0,0	0,1	0,0	Sidero-Metalúrgico y Joyería
Textil	0,9	0,6	1,2	1,0	0,5	0,2	0,3	0,6	0,5	0,1	0,2	0,0	0,0	0,7	Textil
<b>TOTAL EXPORTACIONES</b>	<b>142,4</b>	<b>139,6</b>	<b>109,0</b>	<b>146,7</b>	<b>105,4</b>	<b>112,6</b>	<b>117,9</b>	<b>166,3</b>	<b>173,2</b>	<b>237,5</b>	<b>326,0</b>	<b>216,0</b>	<b>392,8</b>	<b>173,1</b>	<b>TOTAL EXPORTACIONES</b>

1/ Cifras preliminares

FUENTE: SUNAT

ELABORACIÓN: BCRP Sucursal Piura. Departamento de Estudios Económicos



**ANEXO 7**

**PIURA: EXPORTACIONES DE PRODUCTOS NO TRADICIONALES 1/**  
(Millones de US\$)

TIPO	2016										2017			TIPO
	MAR	ABR	MAY	JUN	JUL	AGO	SET	OCT	NOV	DIC	ENE	FEB	MAR	
Arroz	0,5	1,5	1,4	1,2	0,5	0,0	0,0	0,0	0,0	0,0	0,0	0,0	0,0	Arroz
Bananas	14,2	13,3	13,9	11,7	11,2	12,1	11,4	10,8	11,4	12,0	13,2	10,8	14,4	Bananas
Cortezas de limon	1,6	0,8	0,8	1,7	1,2	0,5	0,1	0,0	0,2	0,1	0,7	1,1	1,2	Cortezas de limon
Jugo de limon	0,0	0,0	0,0	0,0	0,0	0,0	0,0	0,0	0,0	0,0	0,0	0,0	0,0	Jugo de limon
Jugo de mango	0,0	0,0	0,0	0,0	0,0	0,0	0,0	0,0	0,0	0,0	0,0	0,0	0,0	Jugo de mango
Jugo de maracuya	0,4	0,5	0,4	1,0	0,5	0,0	0,4	0,1	0,2	0,3	0,0	0,9	0,4	Jugo de maracuya
Limonos	0,3	0,3	0,2	0,2	0,2	0,2	0,4	0,4	0,3	0,4	0,5	0,6	0,5	Limonos
Mangos	14,0	2,4	1,1	0,3	0,2	0,1	0,2	2,0	11,0	49,0	56,4	33,6	11,2	Mangos
Paltas	0,4	3,7	1,6	0,6	0,6	0,0	0,0	0,0	0,0	0,0	0,0	0,1	0,9	Paltas
Sandias y melones	0,0	0,0	0,0	0,0	0,0	0,0	0,0	0,1	0,1	0,0	0,0	0,0	0,0	Sandias y melones
Uvas	0,0	0,2	0,0	0,0	0,0	0,6	5,7	41,6	92,1	96,7	27,5	6,1	0,1	Uvas
Otras frutas	0,4	0,2	1,4	1,3	1,5	0,7	0,2	0,6	0,2	0,3	0,3	0,4	2,3	Otras frutas
Cebollas	0,0	0,0	0,0	0,0	0,1	0,0	0,1	0,0	0,0	0,0	0,0	0,0	0,0	Cebollas
Espárragos	0,0	0,0	0,0	0,0	0,0	0,0	0,0	0,0	0,0	0,1	0,0	0,0	0,0	Espárragos
Frijoles	2,6	1,9	0,8	1,3	0,6	1,4	1,7	1,3	2,0	2,0	1,0	0,8	0,2	Frijoles
Pimientos preparados	0,4	0,4	1,0	2,4	3,0	3,7	3,3	2,9	4,5	6,0	3,5	1,8	1,3	Pimientos preparados
Otras legumbres	0,2	1,2	0,1	0,4	0,0	0,0	0,1	0,0	0,9	1,7	1,1	0,4	1,2	Otras legumbres
Harina de marigold y otros	0,0	0,0	0,0	0,0	0,0	0,0	0,0	0,0	0,0	0,0	0,0	0,0	0,0	Harina de marigold y otros
Cacao	0,2	0,2	0,0	0,5	0,4	0,7	0,5	0,2	0,0	0,2	0,1	0,1	0,1	Cacao
Paprika	0,0	0,0	0,0	0,0	0,0	0,0	0,1	0,0	0,0	0,1	0,0	0,0	0,0	Paprika
Otros prod.agropec. no tradicionales	1,0	1,1	1,2	2,9	1,3	1,9	3,8	3,5	5,4	5,6	4,4	2,4	2,1	Otros prod.agropec. no tradicionales
<b>AGROPECUARIOS</b>	<b>36,4</b>	<b>27,6</b>	<b>24,0</b>	<b>24,2</b>	<b>21,3</b>	<b>21,9</b>	<b>28,2</b>	<b>63,5</b>	<b>128,5</b>	<b>174,4</b>	<b>108,9</b>	<b>59,1</b>	<b>36,0</b>	<b>AGROPECUARIOS</b>
Fosfatos naturales	24,4	23,0	27,5	21,4	24,8	23,8	26,5	25,1	21,6	29,0	17,3	14,1	8,1	Fosfatos naturales
Otros minerales no metálicos	0,9	1,4	1,6	1,6	0,9	1,0	0,6	0,7	1,3	1,6	1,1	0,6	0,4	Otros minerales no metálicos
<b>MINERALES NO METALICOS</b>	<b>25,2</b>	<b>24,5</b>	<b>29,0</b>	<b>23,0</b>	<b>25,6</b>	<b>24,8</b>	<b>27,1</b>	<b>25,8</b>	<b>22,9</b>	<b>30,7</b>	<b>18,3</b>	<b>14,6</b>	<b>8,5</b>	<b>MINERALES NO METALICOS</b>
Colas de langostinos congeladas	2,0	2,3	4,4	3,7	2,9	4,5	1,9	2,4	2,2	3,5	2,6	2,1	10,1	Colas de langostinos congeladas
Conchas de abanico	0,4	1,6	1,7	0,9	0,0	1,4	4,6	5,6	5,1	5,4	2,2	4,3	1,4	Conchas de abanico
Langostinos	0,2	0,7	0,1	0,6	0,9	1,0	0,7	0,1	0,2	0,1	0,2	0,3	1,5	Langostinos
Pota	5,3	12,3	14,7	7,4	7,8	12,2	17,9	15,0	11,3	19,6	12,8	20,0	18,9	Pota
Pulpos	0,8	0,4	0,6	0,5	0,3	0,2	1,0	0,5	0,7	0,5	0,7	0,4	0,1	Pulpos
Pescado congelado	8,9	7,1	9,1	7,3	5,8	5,0	6,5	5,9	5,7	9,6	8,3	7,0	5,6	Pescado congelado
Preparaciones y conservas	6,6	8,1	7,6	5,8	14,7	13,3	17,1	13,2	12,6	21,2	14,2	16,0	20,3	Preparaciones y conservas
Otros prod.pesqueros no tradicionales	0,7	0,5	1,4	0,5	0,9	1,3	1,6	1,9	0,9	1,8	1,6	1,3	1,5	Otros prod.pesqueros no tradicionales
<b>PESQUEROS</b>	<b>25,0</b>	<b>33,2</b>	<b>39,7</b>	<b>26,7</b>	<b>33,2</b>	<b>38,9</b>	<b>51,4</b>	<b>44,5</b>	<b>38,6</b>	<b>61,7</b>	<b>42,8</b>	<b>51,4</b>	<b>59,5</b>	<b>PESQUEROS</b>
Aceite esencial de limon	0,9	2,0	1,7	3,2	0,4	0,2	0,0	0,9	0,0	0,7	1,0	1,2	1,0	Aceite esencial de limon
alcohol etilico sin desnaturalizar	0,0	0,0	0,0	0,0	0,0	0,0	0,0	0,0	0,0	0,0	5,7	3,4	0,0	alcohol etilico sin desnaturalizar
Otros prod. químicos	6,5	1,2	1,0	7,2	6,5	6,7	4,2	6,2	4,5	1,1	0,7	2,2	3,3	Otros prod. químicos
<b>QUIMICOS</b>	<b>7,4</b>	<b>3,2</b>	<b>2,6</b>	<b>10,3</b>	<b>6,9</b>	<b>6,9</b>	<b>4,2</b>	<b>7,1</b>	<b>4,5</b>	<b>7,5</b>	<b>5,1</b>	<b>3,3</b>	<b>4,3</b>	<b>QUIMICOS</b>
Hilados	0,6	1,2	1,0	0,5	0,2	0,3	0,6	0,5	0,1	0,2	0,0	0,0	0,1	Hilados
Otros prod. textiles	0,0	0,0	0,0	0,0	0,0	0,0	0,0	0,0	0,0	0,0	0,0	0,0	0,6	Otros prod. textiles
<b>TEXTILES</b>	<b>0,6</b>	<b>1,2</b>	<b>1,0</b>	<b>0,5</b>	<b>0,2</b>	<b>0,3</b>	<b>0,6</b>	<b>0,5</b>	<b>0,1</b>	<b>0,2</b>	<b>0,0</b>	<b>0,0</b>	<b>0,7</b>	<b>TEXTILES</b>
<b>OTROS NO TRADICIONALES</b>	<b>0,6</b>	<b>0,2</b>	<b>0,0</b>	<b>0,1</b>	<b>0,0</b>	<b>1,2</b>	<b>0,2</b>	<b>0,2</b>	<b>1,1</b>	<b>0,1</b>	<b>0,4</b>	<b>0,8</b>	<b>0,3</b>	<b>OTROS NO TRADICIONALES</b>
<b>TOTAL EXPORTACIONES NO TRADICIONALES</b>	<b>95,1</b>	<b>89,9</b>	<b>96,4</b>	<b>84,8</b>	<b>87,4</b>	<b>94,0</b>	<b>111,7</b>	<b>141,6</b>	<b>195,8</b>	<b>274,6</b>	<b>175,6</b>	<b>129,3</b>	<b>109,3</b>	<b>TOTAL EXPORTACIONES NO TRADICIONALES</b>

1/ Cifras preliminares

FUENTE: SUNAT www.sunat.gob.pe

ELABORACIÓN: BCRP, Sede Regional Piura. Departamento de Estudios Económicos





ANEXO 8

PIURA: IMPORTACIONES POR USO O DESTINO ECONOMICO1/  
(Millones de US\$)

RUBROS	2 016										2 017			RUBROS
	MAR	ABR	MAY	JUN	JUL	AGO	SET	OCT	NOV	DIC	ENE	FEB	MAR	
<b>I. Bienes de consumo</b>	<b>6,4</b>	<b>5,1</b>	<b>5,8</b>	<b>4,9</b>	<b>5,4</b>	<b>5,0</b>	<b>8,6</b>	<b>7,9</b>	<b>9,1</b>	<b>6,1</b>	<b>9,2</b>	<b>3,2</b>	<b>7,8</b>	<b>I. Bienes de consumo</b>
Bienes de consumo no duradero	5,4	4,2	4,7	4,2	4,4	4,3	8,0	7,5	8,0	5,2	7,9	2,5	7,1	Bienes de consumo no duradero
Bienes de consumo duradero	1,0	0,9	1,1	0,7	1,0	0,7	0,6	0,4	1,1	0,8	1,2	0,7	0,7	Bienes de consumo duradero
<b>II. Insumos</b>	<b>45,7</b>	<b>35,8</b>	<b>48,4</b>	<b>83,1</b>	<b>65,6</b>	<b>69,9</b>	<b>65,8</b>	<b>81,2</b>	<b>64,8</b>	<b>55,4</b>	<b>80,0</b>	<b>55,2</b>	<b>31,9</b>	<b>II. Insumos</b>
Combustibles,lubricantes y conexos	19,2	18,7	21,6	63,0	43,4	47,4	42,1	49,5	35,0	35,0	49,2	35,0	13,4	Combustibles,lubricantes y conexos
Materia prima para la agricultura	5,0	2,3	3,7	4,6	3,6	4,7	6,3	7,3	5,3	5,8	6,8	1,6	7,7	Materia prima para la agricultura
Materia prima para la industria	21,5	14,9	23,1	15,5	18,6	17,9	17,4	24,3	24,4	14,5	23,9	18,6	10,8	Materia prima para la industria
<b>III. Bienes de capital y materiales de construcción</b>	<b>22,9</b>	<b>21,8</b>	<b>52,5</b>	<b>73,3</b>	<b>47,1</b>	<b>32,1</b>	<b>35,8</b>	<b>41,2</b>	<b>27,4</b>	<b>52,7</b>	<b>43,4</b>	<b>36,0</b>	<b>21,0</b>	<b>III. Bienes de capital y materiales de construcción</b>
Materiales de construcción	5,3	2,4	5,1	6,1	7,7	5,4	5,2	18,3	4,8	4,5	4,3	2,4	2,1	Materiales de construcción
Para la agricultura	1,4	0,4	0,8	0,7	0,5	0,5	0,3	0,2	0,5	1,0	0,8	0,9	0,4	Para la agricultura
Para la industria	15,7	18,8	44,9	64,4	38,1	24,3	29,3	21,8	21,3	45,9	36,8	31,6	17,9	Para la industria
Equipo de Transporte	0,5	0,3	1,6	2,0	0,8	1,9	1,1	0,9	0,7	1,3	1,6	1,1	0,6	Equipo de Transporte
<b>IV. OTROS BIENES</b>	<b>0,0</b>	<b>0,0</b>	<b>0,0</b>	<b>0,0</b>	<b>0,0</b>	<b>0,0</b>	<b>0,0</b>	<b>0,0</b>	<b>0,0</b>	<b>0,0</b>	<b>0,0</b>	<b>0,0</b>	<b>0,0</b>	<b>IV. OTROS BIENES</b>
<b>TOTAL</b>	<b>75,0</b>	<b>62,8</b>	<b>106,6</b>	<b>161,3</b>	<b>118,2</b>	<b>107,1</b>	<b>110,1</b>	<b>130,3</b>	<b>101,2</b>	<b>114,2</b>	<b>132,6</b>	<b>94,5</b>	<b>60,8</b>	<b>TOTAL</b>

1/ Cifras preliminares

FUENTE: SUNAT

ELABORACIÓN: BCRP Sucursal Piura. Departamento de Estudios Económicos



ANEXO 9

PIURA: INGRESOS CORRIENTES DEL GOBIERNO CENTRAL 1/  
(Millones de soles)

	2016										2017			
	MAR	ABR	MAY	JUN	JUL	AGO	SET	OCT	NOV	DIC	ENE	FEB	MAR	
<b>I. Ingresos Tributarios</b>	<b>150,7</b>	<b>132,5</b>	<b>105,4</b>	<b>138,5</b>	<b>145,2</b>	<b>148,7</b>	<b>143,2</b>	<b>166,2</b>	<b>158,0</b>	<b>129,8</b>	<b>178,4</b>	<b>148,4</b>	<b>112,3</b>	<b>I. Ingresos Tributarios</b>
<b>1. Impuestos a los ingresos</b>	<b>53,0</b>	<b>54,0</b>	<b>29,5</b>	<b>26,5</b>	<b>23,8</b>	<b>29,3</b>	<b>29,2</b>	<b>29,2</b>	<b>30,0</b>	<b>33,0</b>	<b>46,2</b>	<b>37,1</b>	<b>36,3</b>	<b>1. Impuestos a los ingresos</b>
-Personas Naturales	8,8	14,0	9,7	8,9	8,7	8,6	9,5	8,7	9,4	9,9	13,6	8,3	8,0	-Personas Naturales
-Personas Jurídicas	22,8	17,9	17,1	15,9	14,5	18,6	19,3	19,1	19,7	22,6	31,8	24,8	16,4	-Personas Jurídicas
-Regularización	21,4	22,2	2,6	1,7	0,7	2,1	0,3	1,3	0,8	0,5	0,8	3,9	11,9	-Regularización
<b>2. Impuesto a la Importación</b>	<b>1,2</b>	<b>1,2</b>	<b>0,5</b>	<b>1,1</b>	<b>1,0</b>	<b>0,8</b>	<b>1,9</b>	<b>0,8</b>	<b>1,5</b>	<b>1,2</b>	<b>1,2</b>	<b>0,9</b>	<b>0,7</b>	<b>2. Impuesto a la Importación</b>
<b>3. Impuesto General a las Ventas</b>	<b>81,6</b>	<b>62,1</b>	<b>61,4</b>	<b>97,6</b>	<b>108,8</b>	<b>100,9</b>	<b>95,4</b>	<b>115,9</b>	<b>110,6</b>	<b>81,0</b>	<b>117,3</b>	<b>95,8</b>	<b>66,7</b>	<b>3. Impuesto General a las Ventas</b>
-Operaciones Internas	28,0	22,7	26,1	27,0	21,6	30,7	30,7	27,8	28,4	33,3	43,4	30,2	29,7	-Operaciones Internas
-Operaciones Externas	53,6	39,4	35,3	70,6	87,2	70,3	64,7	88,1	82,2	47,7	73,9	65,6	37,0	-Operaciones Externas
<b>4. Impuestos Selectivo al Consumo</b>	<b>7,9</b>	<b>2,5</b>	<b>2,9</b>	<b>2,8</b>	<b>1,0</b>	<b>6,2</b>	<b>6,7</b>	<b>8,9</b>	<b>6,0</b>	<b>4,4</b>	<b>6,8</b>	<b>7,3</b>	<b>4,4</b>	<b>4. Impuestos Selectivo al Consumo</b>
<b>5. Otros ingresos no tributarios</b>	<b>6,9</b>	<b>12,6</b>	<b>11,2</b>	<b>10,5</b>	<b>10,6</b>	<b>11,5</b>	<b>10,1</b>	<b>11,4</b>	<b>10,0</b>	<b>10,3</b>	<b>6,9</b>	<b>7,3</b>	<b>4,2</b>	<b>5. Otros ingresos no tributarios</b>
<b>II. Ingresos No Tributarios</b>	<b>0,2</b>	<b>0,2</b>	<b>0,5</b>	<b>0,6</b>	<b>0,2</b>	<b>0,2</b>	<b>0,1</b>	<b>0,1</b>	<b>0,1</b>	<b>0,2</b>	<b>0,1</b>	<b>0,1</b>	<b>0,1</b>	<b>II. Ingresos No Tributarios</b>
<b>INGRESOS CORRIENTES (I+II)</b>	<b>150,8</b>	<b>132,7</b>	<b>106,0</b>	<b>139,1</b>	<b>145,5</b>	<b>148,9</b>	<b>143,3</b>	<b>166,3</b>	<b>158,1</b>	<b>130,0</b>	<b>178,6</b>	<b>148,4</b>	<b>112,4</b>	<b>INGRESOS CORRIENTES (I+II)</b>

FUENTE: SUNAT

ELABORACIÓN: BCRP Sucursal Piura. Departamento de Estudios Económicos



**ANEXO 10**

**PIURA: GASTOS NO FINANCIEROS DEL GOBIERNO NACIONAL**  
(Millones de soles)

	2016										2017			
	MAR	ABR	MAY	JUN	JUL	AGO	SET	OCT	NOV	DIC	ENE	FEB	MAR	
<b>GASTOS NO FINANCIEROS</b>	<b>141,0</b>	<b>126,0</b>	<b>107,4</b>	<b>135,3</b>	<b>127,4</b>	<b>136,1</b>	<b>116,6</b>	<b>183,5</b>	<b>128,8</b>	<b>337,3</b>	<b>88,9</b>	<b>133,8</b>	<b>181,2</b>	<b>GASTOS NO FINANCIEROS</b>
<b>a. GASTOS CORRIENTES</b>	<b>93,3</b>	<b>107,8</b>	<b>91,6</b>	<b>120,2</b>	<b>110,9</b>	<b>117,6</b>	<b>95,1</b>	<b>115,1</b>	<b>81,9</b>	<b>149,3</b>	<b>74,1</b>	<b>105,3</b>	<b>122,7</b>	<b>a. GASTOS CORRIENTES</b>
1. Personal y obligaciones sociales	37,7	37,6	38,5	42,2	48,5	34,9	35,8	35,8	39,0	44,1	46,3	42,3	44,0	1. Personal y obligaciones sociales
2. Pensiones y otras prestaciones sociales	14,6	15,4	14,9	14,7	27,5	15,3	15,1	15,4	2,8	26,9	15,6	14,9	15,0	2. Pensiones y otras prestaciones sociales
3. Bienes y servicios	27,3	19,5	25,2	21,5	24,0	24,3	26,3	24,7	20,5	47,0	11,0	17,0	19,9	3. Bienes y servicios
4. Donaciones y transferencias	0,5	2,6	0,2	1,6	0,7	0,0	0,2	0,1	3,1	1,5	0,2	11,4	15,5	4. Donaciones y transferencias
5. Otros gastos	13,2	32,7	12,8	40,1	10,2	43,1	17,8	39,1	16,6	29,7	1,1	19,7	28,3	5. Otros gastos
<b>b. GASTOS DE CAPITAL</b>	<b>47,7</b>	<b>18,2</b>	<b>15,8</b>	<b>15,1</b>	<b>16,5</b>	<b>18,5</b>	<b>21,5</b>	<b>68,4</b>	<b>46,9</b>	<b>188,0</b>	<b>14,8</b>	<b>28,5</b>	<b>58,5</b>	<b>b. GASTOS DE CAPITAL</b>
1. Adquisición de activos no financieros	47,7	18,2	14,1	15,1	16,5	14,1	21,3	68,4	46,9	168,5	14,8	28,5	45,3	1. Adquisición de activos no financieros
2. Otros gastos de capital	0,0	0,0	1,7	0,0	0,1	4,5	0,2	0,1	0,0	19,6	0,0	0,0	13,2	2. Otros gastos de capital

FUENTE: Ministerio de Economía y Finanzas.

ELABORACIÓN: BCRP Sucursal Piura. Departamento de Estudios Económicos



ANEXO 11

PIURA: GASTOS NO FINANCIEROS DEL GOBIERNO REGIONAL  
(Millones de soles)

	2016										2017			
	MAR	ABR	MAY	JUN	JUL	AGO	SET	OCT	NOV	DIC	ENE	FEB	MAR	
<b>GASTOS NO FINANCIEROS</b>	<b>123,6</b>	<b>123,5</b>	<b>129,3</b>	<b>119,5</b>	<b>149,4</b>	<b>125,2</b>	<b>125,4</b>	<b>117,3</b>	<b>128,7</b>	<b>216,5</b>	<b>100,0</b>	<b>100,4</b>	<b>121,3</b>	<b>GASTOS NO FINANCIEROS</b>
<b>a. GASTOS CORRIENTES</b>	<b>104,3</b>	<b>104,7</b>	<b>104,2</b>	<b>102,1</b>	<b>121,6</b>	<b>102,6</b>	<b>106,8</b>	<b>103,2</b>	<b>117,3</b>	<b>173,5</b>	<b>96,1</b>	<b>91,2</b>	<b>105,1</b>	<b>a. GASTOS CORRIENTES</b>
1. Personal y obligaciones sociales	61,7	67,3	68,0	68,2	82,0	68,5	71,4	70,8	85,0	112,0	77,6	69,1	72,9	1. Personal y obligaciones sociales
2. Pensiones y otras prestaciones sociales	9,3	9,5	9,0	9,1	11,4	9,1	9,3	9,1	10,1	15,4	11,8	9,0	10,3	2. Pensiones y otras prestaciones sociales
3. Bienes y servicios	33,1	26,6	26,6	24,5	27,4	21,8	25,1	22,9	21,4	41,4	6,7	13,0	19,3	3. Bienes y servicios
4. Otros gastos	0,2	1,3	0,6	0,3	0,5	3,3	1,1	0,4	0,8	4,6	0,0	0,1	2,7	4. Otros gastos
<b>b. GASTOS DE CAPITAL</b>	<b>19,3</b>	<b>18,8</b>	<b>25,1</b>	<b>17,4</b>	<b>27,8</b>	<b>22,6</b>	<b>18,7</b>	<b>14,1</b>	<b>11,4</b>	<b>43,0</b>	<b>3,9</b>	<b>9,2</b>	<b>16,2</b>	<b>b. GASTOS DE CAPITAL</b>
1. Adquisición de activos no financieros	16,5	17,2	23,5	17,2	27,8	22,6	18,7	14,1	11,4	43,0	3,3	9,2	16,2	1. Adquisición de activos no financieros
2. Otros gastos de capital	2,8	1,6	1,6	0,2	0,0	0,0	0,0	0,0	0,0	0,0	0,5	0,0	0,0	2. Otros gastos de capital

FUENTE: Ministerio de Economía y Finanzas.

ELABORACIÓN: BCRP Sucursal Piura. Departamento de Estudios Económicos



ANEXO 12

PIURA: GASTOS NO FINANCIEROS DE LOS GOBIERNOS LOCALES  
(Millones de soles)

	2016										2017			
	MAR	ABR	MAY	JUN	JUL	AGO	SET	OCT	NOV	DIC	ENE	FEB	MAR	
<b>GASTOS NO FINANCIEROS</b>	<b>128,2</b>	<b>78,5</b>	<b>110,7</b>	<b>89,7</b>	<b>133,0</b>	<b>99,3</b>	<b>98,3</b>	<b>77,8</b>	<b>101,4</b>	<b>269,8</b>	<b>41,0</b>	<b>88,1</b>	<b>116,4</b>	<b>GASTOS NO FINANCIEROS</b>
<b>a. GASTOS CORRIENTES</b>	<b>53,0</b>	<b>48,7</b>	<b>62,4</b>	<b>48,0</b>	<b>57,9</b>	<b>45,6</b>	<b>48,1</b>	<b>43,7</b>	<b>46,6</b>	<b>87,6</b>	<b>34,3</b>	<b>44,7</b>	<b>60,0</b>	<b>a. GASTOS CORRIENTES</b>
1. Personal y obligaciones sociales	15,0	14,5	19,4	15,9	23,2	13,9	14,1	12,8	16,3	26,1	20,0	15,0	18,9	1. Personal y obligaciones sociales
2. Pensiones y otras prestaciones sociales	2,1	2,7	2,3	2,6	3,7	4,0	5,6	4,1	3,8	9,2	1,2	2,2	3,0	2. Pensiones y otras prestaciones sociales
3. Bienes y servicios	33,7	29,8	37,2	27,8	28,1	26,1	26,5	25,3	25,2	50,8	11,2	25,9	36,1	3. Bienes y servicios
4. Donaciones y transferencias	0,6	0,6	0,8	0,4	0,5	0,6	0,7	0,6	0,5	0,9	0,2	0,4	0,7	4. Donaciones y transferencias
5. Otros gastos	1,6	1,1	2,7	1,4	2,6	0,9	1,3	0,9	0,8	0,6	1,8	1,2	1,3	5. Otros gastos
<b>b. GASTOS DE CAPITAL</b>	<b>75,2</b>	<b>29,8</b>	<b>48,3</b>	<b>41,7</b>	<b>75,0</b>	<b>53,7</b>	<b>50,1</b>	<b>34,1</b>	<b>54,8</b>	<b>182,3</b>	<b>6,7</b>	<b>43,4</b>	<b>56,4</b>	<b>b. GASTOS DE CAPITAL</b>
1. Adquisición de activos no financieros	73,8	29,2	47,4	39,8	67,2	48,2	46,6	34,0	55,8	180,3	6,7	43,2	56,3	1. Adquisición de activos no financieros
2. Otros gastos de capital	1,4	0,6	0,9	1,8	7,8	5,5	3,5	0,1	-1,0	1,9	0,0	0,2	0,1	2. Otros gastos de capital

FUENTE: Ministerio de Economía y Finanzas.

ELABORACIÓN: BCRP Sucursal Piura. Departamento de Estudios Económicos



**ANEXO 13**

**PIURA: CARTERA PESADA EN EL SISTEMA FINANCIERO 1/  
(En porcentajes)**

ENTIDADES FINANCIERAS	2016											2017		ENTIDADES FINANCIERAS	
	FEB	MAR	ABR	MAY	JUN	JUL	AGO	SET	OCT	NOV	DIC	ENE	FEB		
<b>A. BANCO DE LA NACIÓN</b>	1,5	1,5	1,5	1,6	1,7	1,6	1,6	1,7	1,7	1,7	1,7	1,7	1,7	1,7	<b>A. BANCO DE LA NACIÓN</b>
<b>B. EMPRESAS BANCARIAS</b>	5,3	5,4	5,4	5,7	5,7	5,5	5,9	5,6	6,7	6,7	5,4	6,5	5,8	<b>B. EMPRESAS BANCARIAS</b>	
Agrobanco	1,0	0,6	0,7	0,8	0,6	0,5	0,5	0,5	0,6	1,6	1,7	1,7	2,5	Agrobanco	
<b>C. INSTITUCIONES DE MICROFINANZAS</b>														<b>C. INSTITUCIONES DE MICROFINANZAS</b>	
Cajas Municipales	8,2	8,2	8,3	9,0	8,7	8,8	8,3	8,0	8,0	7,9	7,5	7,6	8,9	Cajas Municipales	
Edpymes	4,4	4,5	4,6	6,0	5,6	6,2	5,2	5,4	5,4	4,4	4,2	4,7	4,8	Edpymes	
Empresas Financieras	5,6	5,6	5,4	5,7	6,0	6,0	6,2	6,1	6,3	5,8	5,4	5,6	5,4	Empresas Financieras	
<b>TOTAL</b>	<b>5,7</b>	<b>5,8</b>	<b>5,8</b>	<b>6,2</b>	<b>6,1</b>	<b>6,0</b>	<b>6,2</b>	<b>5,9</b>	<b>6,7</b>	<b>6,6</b>	<b>5,7</b>	<b>6,4</b>	<b>6,2</b>	<b>TOTAL</b>	

1/ Cifras preliminares

FUENTE: Superintendencia de Banca, Seguros y AFP (SBS)

ELABORACIÓN: BCRP Sucursal Piura. Departamento de Estudios Económicos

