

BANCO CENTRAL DE RESERVA DEL PERÚ
SUCURSAL PIURA



PIURA: Síntesis de Actividad Económica
Febrero 2017¹

Departamento de Estudios Económicos

¹ En el presente informe participaron Rosario Alama Salazar y José Lupú Figallo.

ÍNDICE

	<i>Página</i>
RESUMEN EJECUTIVO.....	3
I. ACTIVIDAD PRODUCTIVA.....	4
1. Actividad primaria.....	4
1.1 Sector agropecuario.....	4
1.2 Sector pesca.....	5
1.3 Sector hidrocarburos.....	6
2. Otros indicadores sectoriales.....	7
2.1 Sector manufactura.....	7
2.2 Sector construcción.....	8
II. SECTOR EXTERNO.....	8
1. Exportaciones.....	8
III. ASPECTOS LABORALES.....	9
1. Empleo.....	9
IV. CRÉDITO Y DEPÓSITOS.....	10
1. Créditos.....	10
2. Depósitos.....	12
V. EJECUCIÓN DEL PRESUPUESTO DE GASTOS DEL GOBIERNO GENERAL.....	13
1. Gasto corriente no financiero.....	13
2. Gasto de capital.....	13
VI. ANEXOS.....	15

RESUMEN EJECUTIVO

Principales hechos de importancia

- En febrero, las **actividades primarias** registraron comportamientos mixtos. De un lado, creció la actividad pesquera (106,5 por ciento); de otro lado, retrocedió la producción agropecuaria (-23,3 por ciento) y de hidrocarburos (-14,8 por ciento).
- En cuanto a los **otros indicadores** de actividad económica en la región, destaca el crecimiento mensual de las exportaciones (15,6 por ciento), el crédito (9,3 por ciento), la producción manufacturera (0,1 por ciento) y la inversión pública (1,4 por ciento). En contraste, se contrajeron los despachos de cemento (-22,3 por ciento interanual).

Actividad primaria

- En febrero, el sector **agropecuario** se contrajo en 22,3 por ciento respecto a febrero 2016, principalmente en arroz, limón y banano. La mayoría de productos agrícolas estuvieron afectados por las lluvias asociadas al “Fenómeno El Niño Costero”, y en el arroz también por el adelanto de cosecha en el año previo.
- En el mes bajo análisis, la **actividad pesquera** registró un crecimiento de 106,5 por ciento respecto a similar mes del año 2016, registrándose mayor desembarque para congelado (129,8 por ciento) de pota y de pescado fresco (33,3 por ciento).
- La producción mensual de **hidrocarburos** se contrajo en 14,8 por ciento interanual, en un contexto de bajos precios internacionales de petróleo crudo.

Otros indicadores de actividad económica

- En febrero, la **actividad industrial** se mantuvo prácticamente estable; contrastó el crecimiento de la manufactura no primaria (9,3 por ciento) por la mayor producción de cemento (93,7 por ciento) con la menor actividad industrial primaria en derivados de petróleo (-43,3 por ciento) y arroz pilado (-76,0 por ciento). Asimismo, cabe señalar que la mayor disponibilidad de pota permitió la recuperación de derivados pesqueros (229,0 por ciento).
- En el mes bajo análisis, los **despachos de cemento** tuvieron una caída de 22,3 por ciento interanual en un contexto en que la inversión pública creció en 1,4 por ciento.
- En febrero, las **exportaciones** crecieron en 15,6 por ciento interanual, por el aumento de las exportaciones tradicionales (53,1 por ciento) y no tradicionales (7,8 por ciento).
- El **crédito** aumentó en 9,3 por ciento interanual. El financiamiento a personas creció en 5,1 por ciento interanual y a empresas en 12,7 por ciento. Por su parte, la **inversión pública** se incrementó en 1,4 por ciento, en términos reales, respecto a la ejecutada en febrero del año previo debido al mayor gasto de capital por parte de los Gobiernos Locales (58,9 por ciento).

CUADRO N° 1
PIURA: OTROS INDICADORES DE ACTIVIDAD ECONÓMICA
(Variación % respecto a similar mes del año anterior)

	Jun.16	Jul.16	Ago.16	Set.16	Oct.16	Nov.16	Dic.16	Ene.17	Feb.17
Producción industrial 1/	↓ -18,1	↓ -5,7	↑ 10,5	↑ 18,8	↑ 15,7	↑ 13,8	↑ 17,5	↓ -19,6	↑ 0,1
Despachos de cemento 1/	↑ 17,8	↑ 0,8	↓ -1,4	↓ -12,8	↓ -20,2	↓ -23,0	↓ -16,6	↓ -12,7	↓ -22,3
Exportaciones 2/	↓ -35,2	↓ -18,6	↓ -9,5	↑ 7,2	↓ -17,0	↓ -9,0	↑ 49,4	↑ 5,5	↑ 15,6
Crédito total 2/	↑ 3,9	↑ 4,6	↑ 5,1	↑ 5,7	↑ 5,1	↑ 5,3	↑ 5,7	↑ 8,7	↑ 9,3
Inversión pública 1/	↓ -5,4	↓ -3,7	↓ -32,7	↓ -44,4	↓ -50,0	↓ -12,5	↓ -25,4	↓ -30,2	↑ 1,4

1/ En términos reales.

2/ En términos nominales.

Fuentes: BCRP-Sucursales, PRODUCE, PETROPERU, Cementos Pacasmayo, SBS, SUNAT y MEF.



I. ACTIVIDAD PRODUCTIVA

1. Actividad primaria

1.1 Sector agropecuario

- En febrero, el sector agropecuario se contrajo en 23,3 por ciento respecto a similar mes del año anterior, reflejando la menor producción de arroz y limón (-49,3 por ciento), siendo compensado por la mayor producción de mango (79,8 por ciento). En el caso del cereal debido a un adelanto de cosecha en el año previo y los efectos del déficit hídrico; mientras que en el caso del limón, su menor producción refleja los efectos del fenómeno del “Niño costero” que afectó el rendimiento de su producción en Tambogrande.

CUADRO N° 2
PIURA
SECTOR AGROPECUARIO 1/
(En toneladas)

Subsectores	Estructura Porcentual 2013 2/	Febrero			Enero-Febrero		
		2016	2017	Var.%	2016	2017	Var.%
AGRÍCOLA	69,7			-44,7			-26,1
Orientada al mercado externo y agroindustria 2/	40,5			23,9			8,2
Mango	14,4	11 694	21 031	79,8	129 246	153 661	18,9
Vid	12,8	0	0	n.d.	12 000	8 244	-31,3
Plátano	8,0	23 679	18 628	-21,3	46 717	44 133	-5,5
Maíz Amarillo Duro	3,0	760	2 534	233,4	3 478	6 527	87,7
Frijol Caupí	0,2	18	22	22,2	224	272	21,4
Palta	0,1	2	7	250,0	23	67	191,3
Páprika	0,0	0	0	n.d.	0	304	n.d.
Orientada al mercado interno	29,2			-85,1			-70,0
Arroz	20,5	41 040	0	-100,0	139 373	32 075	-77,0
Limón	4,0	14 433	7 320	-49,3	25 875	15 047	-41,8
Papa	1,0	1 072	970	-9,5	1 937	2 709	39,9
Camote	0,5	23	0	-100,0	1 948	706	-63,8
Yuca	0,4	269	568	111,2	653	1 049	60,6
Cebolla	0,1	409	0	-100,0	1 221	0	-100,0
PECUARIO	30,3			-3,9			-1,8
Carne de Ave 3/	11,2	2 463	2 680	8,8	5 029	5 923	17,8
Carne de vacuno 3/	8,4	1 385	1 252	-9,6	2 916	2 585	-11,4
Leche	2,5	3 273	2 916	-10,9	6 260	5 566	-11,1
Huevo	1,1	406	396	-2,5	862	769	-10,7
Carne de Ovino 3/	2,4	229	254	11,2	464	491	5,9
Carne de Porcino 3/	2,9	619	425	-31,4	1 378	1 006	-27,0
Carne de Caprino 3/	1,9	314	259	-17,4	651	548	-15,9
SECTOR AGROPECUARIO	100,00			-23,3			-17,7

1/ Cifras preliminares

2/ A precios de 2007

3/ Peso neto

Fuente: Ministerio de Agricultura y Riego

Elaboración: BCRP, Sucursal Piura. Departamento de Estudios Económicos

- En el transcurso de la campaña agrícola 2016-2017 (agosto 2016 a febrero 2017), se registró la instalación de 87,8 miles de hectáreas de cultivos transitorios, lo que supuso un aumento de 0,4 por ciento respecto de la campaña anterior, reflejando la mayor instalación de maíz amiláceo (16,3 por ciento), frijol caupí (113,0 por ciento) y maíz amarillo duro (2,3 por ciento).



En el caso de los cultivos permanentes registró una caída del 51,2 por ciento interanual, en un contexto de lluvias intensas asociadas al Fenómeno “El Niño Costero”.

- En febrero se recuperaron los niveles de volumen en los principales reservorios de la zona norte del país. Así, al cierre de febrero, el reservorio de Poechos mostró una disponibilidad de 113,8 millones de m³ (28,0 por ciento de su capacidad útil) y la represa de San Lorenzo albergó 146,7 millones de m³ (75,2 por ciento de su capacidad efectiva). En Poechos el nivel fue menor al de similar mes del año previo (-59,6 por ciento interanual) debido a medidas de precaución por las intensas lluvias asociadas al Fenómeno “El Niño Costero”, mientras que en San Lorenzo se registró un aumento interanual de 59,1 por ciento.

CUADRO N° 3
PIURA
SUPERFICIE SEMBRADA 1/
(Hectáreas)

CULTIVO	Campaña Agrícola ^{2/}		Variación	
	2015/2016	2016/2017	Absoluta	Porcentual
CULTIVOS TRANSITORIOS	87 513	87 825	312	0,4
Algodón	200	251	51	25,5
Arroz	43 910	41 419	-2 491	-5,7
Frijol Caupí	3 299	7 026	3 727	113,0
Frijol G/S	3 856	3 913	57	1,5
Maíz Amarillo Duro	12 170	12 448	278	2,3
Maíz Amiláceo	14 546	16 922	2 376	16,3
Papa	843	730	- 113	-13,4
Trigo	3 289	1 149	-2 140	-65,1
Yuca	699	439	- 260	-37,2
Otros	4 701	3 528	-1 173	-25,0
CULTIVOS PERMANENTES	1 826	891	- 935	-51,2
Limón	0	85	85	n.d.
Mango	0	131	131	n.d.
Plátano	1 117	273	- 844	-75,6
Vid	709	402	- 307	-43,3
Total	89 339	88 716	- 623	-0,7

1/ Cifras preliminares

2/ De agosto a febrero

FUENTE: MINAGRI

1.2 Sector pesca

- En febrero de 2017, la actividad pesquera registró un crecimiento de 106,5 por ciento respecto a similar mes del año 2016, registrándose mayor desembarque para congelado (129,8 por ciento) debido a la mayor disponibilidad de pota en Paita; así también por el mayor desembarque para pescado fresco (33,3 por ciento).

**CUADRO N° 4
PIURA
SECTOR PESCA 1/
(En toneladas)**

	FEBRERO			ENERO - FEBRERO		
	2016	2017	Var %	2016	2017	Var %
Consumo Humano Directo			106,5			68,1
Congelado	14 036	32 253	129,8	39 487	69 507	76,0
Enlatado	1 512	834	-44,8	3 412	1 700	-50,2
Fresco 2/	3 000	4 000	33,3	4 969	8 000	61,0
Curado 2/	100	100	0,0	200	200	0,0
Consumo Humano Indirecto			n.d.			466,2
Harina	0	0	n.d.	5 287	29 936	466,2
TOTAL			106,5			73,5

1/ A precios de 2007. Cifras preliminares

2/ Información estimada en base a la proporcionada por la Gerencia Regional de la Producción - Piura

Fuente: Ministerio de la Producción

Elaboración: BCRP Sucursal Piura. Departamento de Estudios Económicos.

**GRÁFICO N° 1
PIURA
CRECIMIENTO DE LA PESCA
(Variación % real respecto a similar mes del año anterior)**

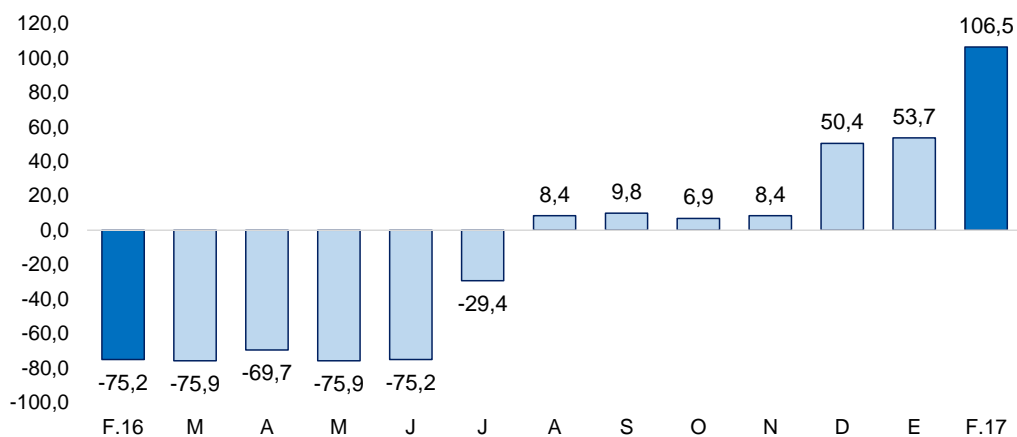

Fuente: Ministerio de la Producción.

1.3 Sector hidrocarburos

- En febrero, la producción de hidrocarburos se contrajo en 14,8 por ciento respecto a análogo mes del año pasado, debido a la menor extracción de petróleo, la cual se dan en un contexto en que sus precios internacionales se mantienen bajos y las empresas en los últimos dos años no han realizado planes de inversión importantes en la perforación de nuevos pozos.

CUADRO N° 5 1/
PIURA: PRODUCCIÓN DE HIDROCARBUROS

	Febrero			Enero-Febrero		
	2016	2017	Var.%	2016	2017	Var.%
GAS NATURAL						
(millones de p3)	1 229	1 181	-3,9	2 547	2 455	-3,6
GMP	249	226	-9,5	508	453	-10,8
P. Monterrico	56	56	0,5	120	127	6,4
Sapet	90	76	-16,1	186	128	-31,2
Petrobras	380	401	5,5	733	872	19,0
Olympic	249	294	18,3	562	562	-0,1
Savia	205	128	-37,6	437	313	-28,5
PETROLEO CRUDO						
(miles de barriles)	821	695	-15,3	1 707	1 553	-9,0
CNPC Perú	317	283	-10,9	660	630	-4,6
P. Monterrico	11	7	-36,0	24	18	-25,0
Sapet	94	70	-25,8	195	174	-10,4
Olympic	109	88	-18,5	233	198	-15,0
GMP	36	28	-22,6	75	60	-19,4
Savia (ex Petrotech)	249	214	-13,8	511	462	-9,4
TOTAL 1/			-14,8			-8,8

1/ Variación porcentual en terminos reales a precios de 2007

FUENTE: PERUPETRO

Elaboración: BCRP Sucursal Piura.

2. Otros indicadores sectoriales

2.1 Sector manufactura

- En febrero, la actividad industrial se mantuvo prácticamente estable. En el mes, se registró la disminución de la manufactura primaria (-0,7 por ciento) principalmente en derivados de petróleo (-43,3 por ciento) y arroz pilado (-76,0 por ciento); en contraste con el crecimiento de la manufactura no primaria (9,3 por ciento) debido a la mayor producción de cemento (93,7 por ciento) que en los últimos meses alcanzó una escala comercial importante.

CUADRO N° 6
PIURA: SECTOR MANUFACTURA 1/
(Variación % real respecto a similar periodo del año anterior)

Ramas de actividad	Estructura % 2014 2/	Variación Anual (%)	
		Febrero	Enero-Febrero
MANUFACTURA PRIMARIA	96,4	-0,7	-13,0
Derivados pesqueros	51,9	229,0	113,2
Derivados de petróleo	38,2	-43,3	-42,5
Arroz pilado	5,8	-76,0	-76,9
MANUFACTURA NO PRIMARIA	3,6	9,3	22,4
Jugos de fruta	0,2	-84,5	-84,5
Harina de trigo	1,6	-7,8	15,6
Hilados de algodón	1,6	-100,0	-100,0
Cáscara deshidratada de limón	0,2	-56,8	-50,6
Cemento	0,0	93,7	108,1
SECTOR MANUFACTURA	100,0	0,1	-10,7

1/Cifras preliminares

2/A precios de 2007

Fuente: Empresas Industriales, PRODUCE y Petroperú.

GRÁFICO N° 2
PIURA
CRECIMIENTO DE LA MANUFACTURA
(Variación % real respecto a similar mes del año anterior)

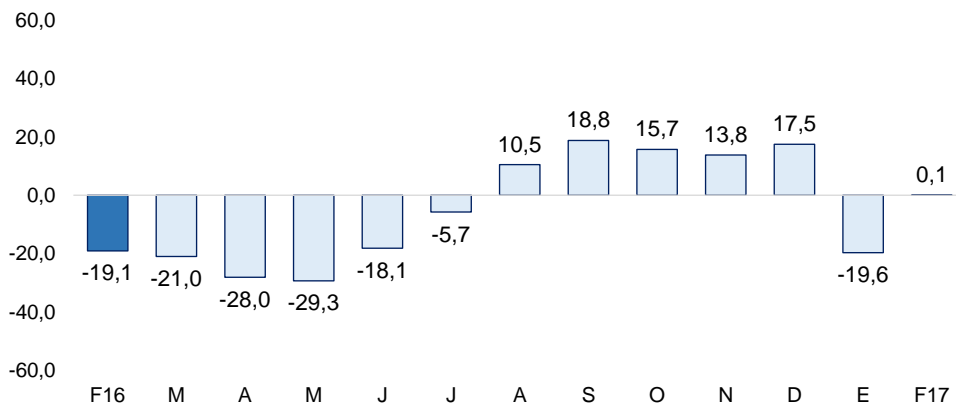

Fuente: BCRP - Sucursal Piura en base a información de MINAGRI, PETROPERU, PRODUCE y empresas.

2.2 Sector construcción

- En el mes bajo análisis, los despachos de cemento tuvieron una reducción de 22,3 por ciento, en relación con febrero de 2016.

GRÁFICO N° 3
PIURA
CRECIMIENTO DE LOS DESPACHOS DE CEMENTO
(Variación % real respecto a similar mes del año anterior)

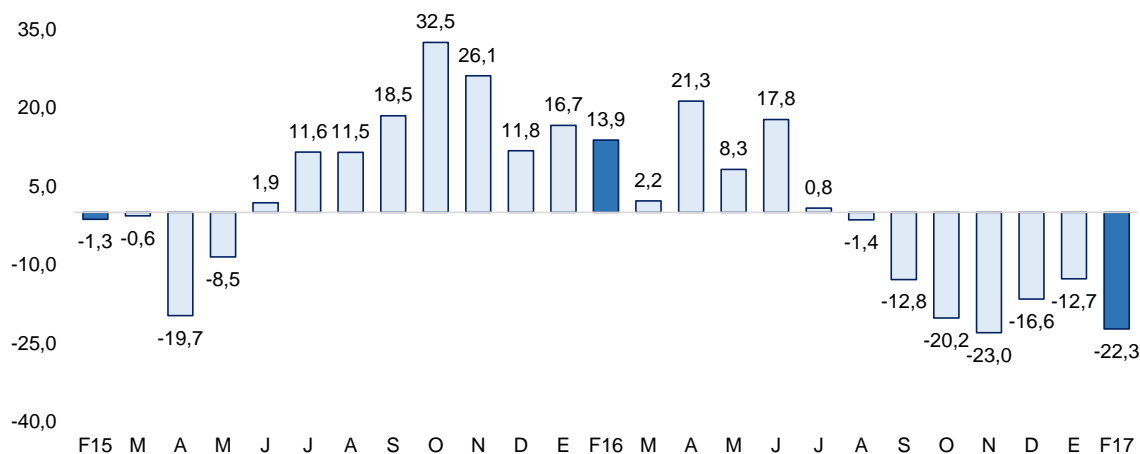

Fuente: BCRP Sucursal Piura en base a información de Cementos Pacasmayo S.A.A

II. SECTOR EXTERNO

1. Exportaciones

- En febrero de 2017, las exportaciones de Piura totalizaron US\$ 167,5 millones; mayores en 15,6 por ciento respecto de igual mes del año pasado, por el crecimiento en las tradicionales (53,1 por ciento) y no tradicionales (7,8 por ciento).

- Las mayores exportaciones de productos tradicionales (US\$ 38,2 millones) refleja las mayores ventas al exterior de petróleo (34,4 por ciento), harina de pescado (285,5 por ciento) y oleína (51,0 por ciento), que contrarrestaron la caída en café (-78,5 por ciento).
- En relación con los productos no tradicionales (US\$ 129,3 millones), el aumento se atribuye básicamente a la mayor venta de limones (128,4 por ciento), paltas (44,6 por ciento), legumbres (762,9 por ciento), conservas de pescado (139,1 por ciento), conchas de abanico (111,0 por ciento), pota (97,0 por ciento) y conservas (162,7 por ciento).
- Los principales países de destino fueron: Estados Unidos (32,2 por ciento), Países Bajos (14,8 por ciento), Corea del Sur (6,3 por ciento), España (5,3 por ciento), Panamá (4,7 por ciento), China (4,3 por ciento) y Brasil (3,4 por ciento), entre otros.

CUADRO Nº 7
PIURA
EXPORTACIONES POR GRUPO DE PRODUCTOS 1/
(Valor FOB en millones de US\$)

	Estructura % 2013	FEBRERO			ENERO - FEBRERO		
		2016	2017	Var %	2016	2017	Var %
PRODUCTOS TRADICIONALES	44,5%	24,9	38,2	53,1	63,0	85,4	35,6
Pesquero	3,9%	9,0	19,1	112,3	15,2	33,1	118,1
Agropecuario	0,5%	2,9	0,9	-70,9	6,2	2,3	-62,6
Minería	1,2%	0,0	0,7	n.d.	0,8	1,3	66,7
Petróleo y derivados	38,9%	13,0	17,5	34,4	40,8	48,7	19,2
PRODUCTOS NO TRADICIONALES	55,5%	120,0	129,3	7,8	286,6	307,4	7,3
Agropecuario	17,3%	52,6	59,1	12,3	144,5	170,0	17,7
Pesquero	19,5%	34,3	51,4	49,6	70,5	94,7	34,4
Textil	0,7%	0,9	0,0	-95,4	1,9	0,0	-97,8
Maderas y Papeles	0,0%	0,0	0,0	-98,9	0,2	0,1	-16,9
Químico	2,9%	3,3	3,3	-0,3	14,3	8,5	-40,6
Minería No Metálica	14,7%	28,6	14,6	-48,8	54,9	33,0	-39,9
Sidero-Metalúrgico y Joyería	0,0%	0,0	0,0	-53,4	0,0	0,1	68,2
Metal-Mecánico	0,4%	0,0	0,7	2 677,4	0,4	0,9	96,2
Resto de No Tradicionales	0,0%	0,0	0,0	-26,5	0,1	0,1	162,7
TOTAL EXPORTACIONES	100,0%	144,9	167,5	15,6	349,6	392,8	12,4

1/ Cifras preliminares

2/ En base a la estructura de similar período de 2013

FUENTE : SUNAT.

ELABORACIÓN: BCRP Sucursal Piura. Departamento de Estudios Económicos

III. ASPECTOS LABORALES

1. Empleo

- En febrero, el empleo en la ciudad de Piura, en empresas privadas formales de 10 a más trabajadores, presentó una reducción de 0,1 por ciento con relación a análogo mes del año anterior. Este comportamiento se debió a la menor contratación de trabajadores tanto en la industria extractiva (-15,7 por ciento) como en el sector servicios (-3,2 por ciento).

CUADRO N° 8
CIUDAD DE PIURA: ÍNDICE MENSUAL DE EMPLEO EN EMPRESAS PRIVADAS FORMALES
DE 10 Y MÁS TRABAJADORES POR RAMA DE ACTIVIDAD ECONÓMICA 1/

Sectores	Febrero			Enero-Febrero		
	2016	2017	Var.%	2016	2017	Var.%
Extractiva 2/	48,5	40,9	-15,7	56	41	-27,0
Industria manufacturera	41,4	40,7	-1,7	42	53	25,0
Comercio	128,3	134,2	4,6	129	135	4,4
Transporte, almacenes y comunicaciones	135,3	134,6	-0,5	134	134	-0,1
Servicios 3/	127,1	123,0	-3,2	130	122	-6,1
Total	95,20	95,13	-0,08	97	104	6,63

Nota: La información corresponde al primer día de cada mes.

1/ Cifras preliminares.

2/ Conformada por las subramas agricultura, pesca y minería.

3/ Comprende las subramas servicios a empresas, restaurantes y hoteles, instituciones financieras, enseñanza, servicios sociales; electricidad, gas y agua.

Fuente: MTPE - Encuesta Nacional de Variación del Empleo (ENVME)

Elaboración: BCRP, Sucursal Piura. Departamento de Estudios Económicos.

GRÁFICO N° 5
CIUDAD DE PIURA: EMPLEO FORMAL URBANO EN EMPRESAS DE 10 Y MÁS TRABAJADORES
(Variación % respecto a similar mes del año anterior)

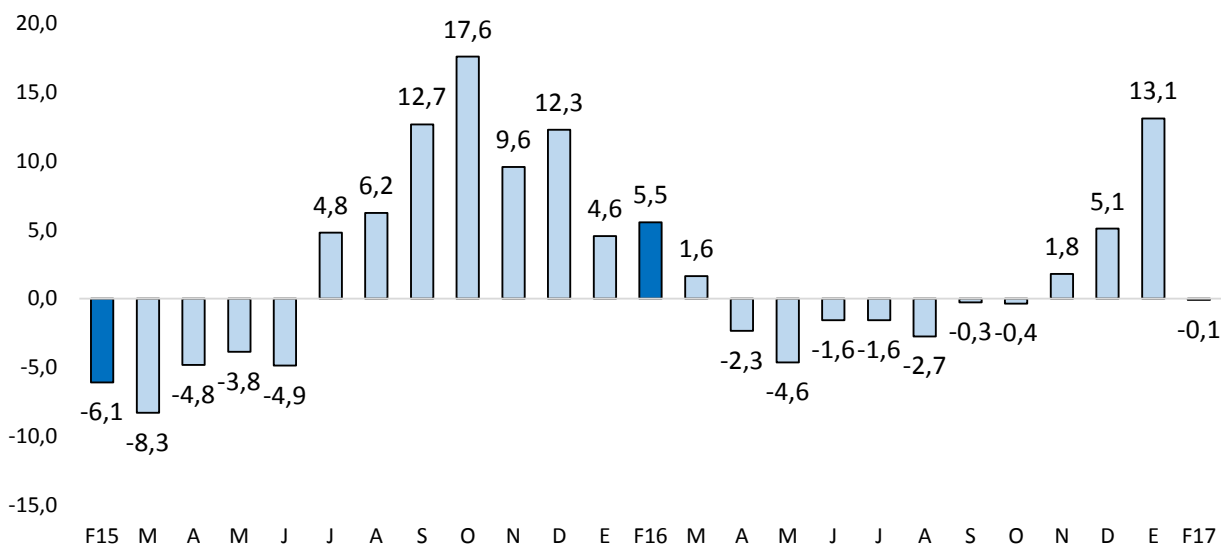

Fuente: Ministerio de Trabajo y Promoción del Empleo

IV. CRÉDITO Y DEPÓSITOS

1. Créditos

- En febrero, el crédito registró un aumento de 9,3 por ciento interanual, el cual significó un ritmo de crecimiento mayor al observado en similar mes de 2016 (4,1 por ciento).
- Según tipo de moneda, el crédito en moneda nacional creció en 11,2 por ciento interanual y el crédito en moneda extranjera aumentó 0,2 por ciento. El 84,1 por ciento del crédito total fue otorgado en moneda nacional.

**CUADRO N° 8
PIURA: CRÉDITOS 1/**

	Saldos en millones de soles con TCF 1/		Tasa de crecimiento (%)	
	Ene-17	Feb-17	Mes	12 Meses
POR TIPO DE CRÉDITO				
Empresas	3 849	3 805	-1,1	12,7
Personas	2 789	2 861	2,6	5,1
TOTAL	6 637	6 666	0,4	9,3
POR TIPO DE MONEDA				
MN	5 517	5 604	1,6	11,2
ME (Mill. US\$)	338	321	-5,2	0,2

1/ TCF = Tipo de Cambio Fijo (S/ 3,31 por US\$)

Fuente: SBS y AFP.

Elaboración: BCRP - Sucursal Piura. Departamento de Estudios Económicos.

**GRÁFICO N° 5
PIURA: CRECIMIENTO DEL CREDITO 1/**
(Variación % respecto a similar mes del año anterior)

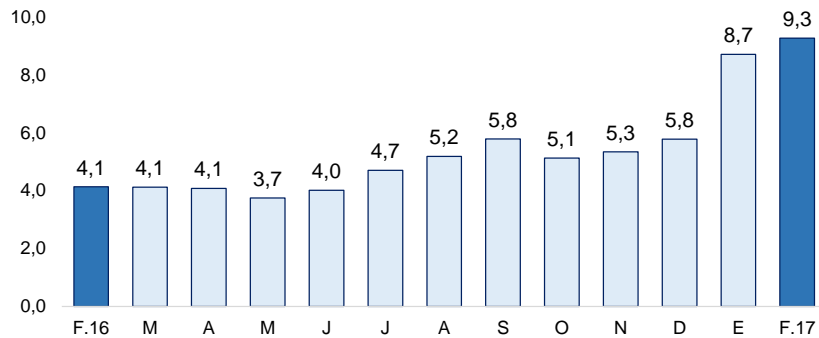

Fuente: SBS y AFP

1/ Comprende banca múltiple, cajas municipales, cajas rurales, edpymes y financieras.

- En cuanto al tipo de crédito, el financiamiento a personas creció 5,1 por ciento respecto de febrero del año pasado básicamente por el incremento del crédito de consumo en 10,9 por ciento. En tanto, el crédito empresarial creció en 12,7 por ciento interanual.

**GRÁFICO N° 6
PIURA: EVOLUCIÓN POR TIPO DE CRÉDITO**
(Variación % respecto a similar mes del año anterior)

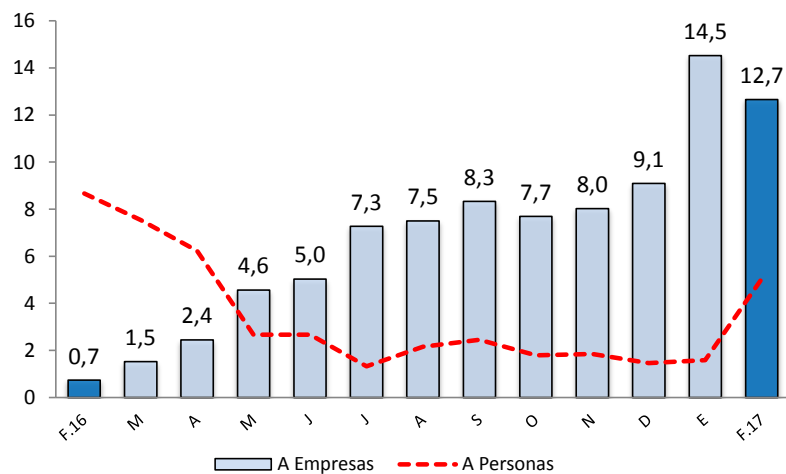

Fuente: SBS y AFP.



- En enero, la tasa de morosidad fue de 6,4 por ciento, mayor en 0,8 puntos porcentuales a la del mismo mes de 2016 y mayor en 0,7 por ciento a la del mes precedente (encima de la mora promedio nacional de 3,3 por ciento). La morosidad de las cajas municipales fue de 7,6 por ciento; empresas financieras, 5,6 por ciento; banca múltiple, 6,5 por ciento; Edpymes, 4,7 por ciento; Banco de la Nación, 1,7 por ciento y Agrobanco, 1,7 por ciento.

GRÁFICO N° 7
PIURA: TASA DE MOROSIDAD
(En porcentaje)

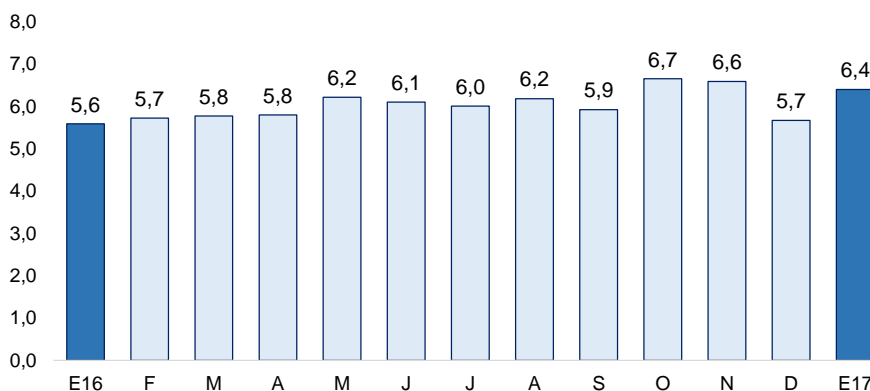

Fuente: SBS y AFP.

Elaboración: BCRP - Sucursal Piura. Departamento de Estudios Económicos.

2. Depósitos

- En febrero, los depósitos en las instituciones financieras subieron en 6,8 por ciento interanual. Por tipo de moneda, los depósitos en soles crecieron 15,9 por ciento interanual y en moneda extranjera se contrajeron en 14,7 por ciento. La tasa de dolarización fue de 23,7 por ciento.
- Según tipo de depósito, los depósitos a la vista se redujeron en 13,7 por ciento (representan el 18,8 por ciento del total), lo cual fue compensado por el incremento de los depósitos de ahorros en 9,9 por ciento (representan el 31,5 por ciento del total) y a plazo en 15,2 por ciento (representan el 49,7 por ciento del total)

CUADRO N° 9
PIURA: DEPÓSITOS 1/
(Saldos en millones de nuevos soles)

	Saldos en millones de soles con TCF 1/		Tasa de crecimiento (%)	
	Ene-17	Feb-17	Mes	12 Meses
POR TIPO DE DEPÓSITO				
Vista	838	792	-5,4	-13,7
Ahorro	1 355	1 328	-2,0	9,9
Plazo	2 046	2 098	2,6	15,2
TOTAL	4 238	4 219	-0,5	6,8
POR TIPO DE MONEDA				
MN	3 188	3 218	0,9	15,9
ME (Mill. US\$)	317	303	-4,7	-14,7

1/ TCF = Tipo de Cambio Fijo (S/ 3,31 por US\$)

Fuente: SBS y AFP.

Elaboración: BCRP - Sucursal Piura. Departamento de Estudios Económicos.

GRÁFICO Nº 8
PIURA: CRECIMIENTO DE LOS DEPÓSITOS 1/
 (Variación % respecto a similar mes del año anterior)

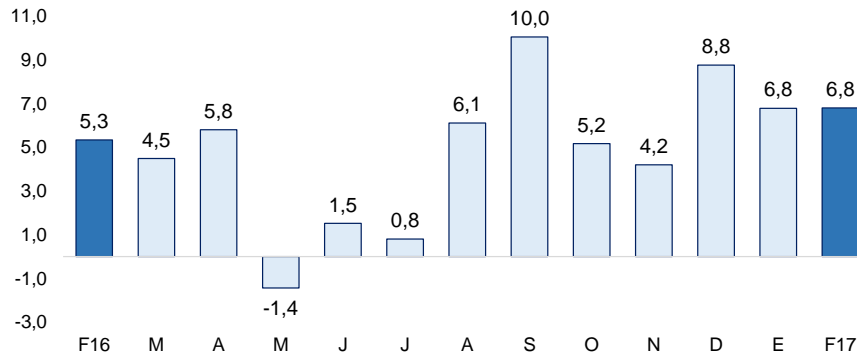

Fuente: SBS y AFP

1/ Comprende banca múltiple, cajas municipales, cajas rurales y financieras.

V. EJECUCIÓN DEL PRESUPUESTO DE GASTOS DEL GOBIERNO GENERAL

1. Gasto corriente no financiero

- En febrero, el gasto público corriente no financiero bordeó los S/ 241,2 millones y resultó menor en 9,1 por ciento interanual, en términos reales, debido al menor gasto por parte del Gobierno Nacional (-14,5 por ciento), Gobierno Regional (-5,4 por ciento) y municipalidades principalmente en bienes, servicios y otro gastos.

CUADRO Nº 11
PIURA: GASTO PÚBLICO 1/2
 (Millones de soles)

	FEBRERO			ENERO - FEBRERO		
	2016	2017	Var.% real	2016	2017	Var.% real
Gobierno Nacional	119	105	-14,5	229	179	-24,0
Gobierno Regional	93	91	-5,4	182	187	-0,4
Gobiernos Locales	44	45	-2,0	78	79	-2,1
TOTAL	257	241	-9,1	489	446	-11,7

1/ Información actualizada al 28 de febrero 2017

2/ Comprende el gasto en remuneraciones, pensiones, bienes y servicios.

Fuente: MEF

Elaboración: BCRP - Sucursal Piura. Departamento de Estudios Económicos.

2. Gasto de capital

- En febrero, la inversión pública fue S/ 80,9 millones, mayor en 1,4 por ciento, en términos reales, a la del mismo mes del año pasado, debido al mayor gasto de capital registrado por parte de las municipalidades (58,9 por ciento); contrastando con el decremento del Gobierno Regional (-45,5 por ciento) y del Gobierno Nacional (-20,4 por ciento)
- La menor inversión por parte del Gobierno Nacional se dio en infraestructura vial (-86,8 por ciento), lo cual refleja la fase de finalización de la construcción de la segunda calzada de la carretera Piura-Paita (S/ 23,2 millones en febrero 2016 a cero en febrero 2017).

CUADRO N° 12
PIURA: INVERSIÓN PÚBLICA 1/ 2/
(Millones de soles)

	FEBRERO			ENERO - FEBRERO		
	2016	2017	Var.% real	2016	2017	Var.% real
Gobierno Nacional	35	29	-20,4	57	43	-26,9
Gobierno Regional	16	9	-45,5	19	12	-35,9
Gobiernos Locales	26	43	58,9	36	50	36,1
Inversión Pública	77	81	1,4	112	106	-8,4

1/ Información actualizada al 28 de febrero 2017

2/ Comprende el gasto en remuneraciones, pensiones, bienes y servicios.

Fuente: MEF

Elaboración: BCRP - Sucursal Piura. Departamento de Estudios Económicos.

GRÁFICO N° 9
PIURA: CRECIMIENTO DE LA INVERSIÓN PÚBLICA
(Variación % real)

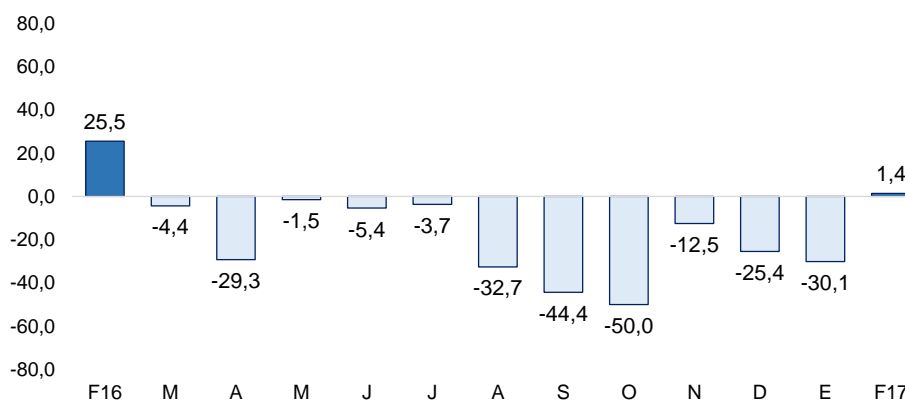

Fuente: MEF

- En cuanto al avance de la inversión pública, lo ejecutado al mes de febrero representa 6,8 por ciento del Presupuesto Institucional Modificado (PIM) que bordea los S/ 1 653 millones. El Gobierno Nacional registra un avance de 7,3 por ciento, el Gobierno Regional 5,5 por ciento y las municipalidades 6,7 por ciento.
- La inversión del **Gobierno Nacional** (-20,4 por ciento), disminuyó principalmente en infraestructura vial (de S/ 30,3 millones a S/ 4,0 millones en febrero 2017), por la fase de culminación de la segunda calzada de la carretera Piura-Paita. De otro lado, la menor inversión del **Gobierno Regional** (-45,5 por ciento) responde a la menor inversión en instalaciones educativas (de S/ 4,2 a S/ 2,2 millones en febrero 2017).
- Por último, la mayor inversión de las **municipalidades** (58,9 por ciento) refleja el aumento de inversión en instalaciones educativas (de S/ 4,0 a S/ 6,4 millones), infraestructura vial (de S/ 5,6 a S/ 15,0 millones) y obras en agua-saneamiento (de S/ 1,5 a S/ 8,7 millones).

VI. ANEXOS

PIURA: PRODUCCIÓN AGROPECUARIA 1/
(TM)

PRODUCTOS	2016											2017		PRODUCTOS
	FEB	MAR	ABR	MAY	JUN	JUL	AGO	SET	OCT	NOV	DIC	ENE	FEB	
AGRÍCOLA														AGRÍCOLA
Algodón	0	0	0	0	0	0	561	289	328	0	0	0	0	Algodón
Arroz	41 040	0	0	59 744	173 553	42 432	0	0	0	47 288	75 265	26 530	0	Arroz
Arveja G/S	0	0	0	0	92	438	2 217	1 403	51	12	0	18	8	Arveja G/S
Café	0	0	5	77	854	1 409	542	57	5	0	0	0	0	Café
Camote	23	1 404	29	844	199	437	2 087	1 038	75	5 804	445	706	0	Camote
Caña de azúcar	100 032	63 049	64 043	127 593	182 709	152 278	287 029	286 135	219 283	113 065	122 186	113 286	82 898	Caña de azúcar
Cebada grano	0	0	0	0	12	80	141	32	0	0	0	0	0	Cebada grano
Frijol Castilla	18	101	1 349	6 018	481	121	0	115	521	1 212	94	250	22	Frijol Castilla
Frijo de Palo	56	0	0	0	0	0	0	0	0	0	0	0	0	Frijo de Palo
Frijol G/S	0	0	0	1 773	557	562	2 475	97	284	57	0	0	0	Frijol G/S
Limón	14 433	16 913	17 460	14 684	11 483	9 989	11 620	9 163	11 450	12 549	6 902	7 727	7 320	Limón
Maíz Amarillo	760	400	18	675	8 565	12 680	6 521	2 487	5 434	16 449	4 931	0	2 534	Maíz Amarillo
Maíz Amiláceo	0	0	0	136	1 120	1 718	6 012	6 235	0	0	0	0	0	Maíz Amiláceo
Mango	11 694	18	0	0	0	0	203	4 063	10 788	22 350	107 342	132 630	21 031	Mango
Papa	1 072	765	479	972	1 094	1 087	1 532	1 135	1 641	1 591	1 777	1 739	970	Papa
Papaya	59	91	119	146	73	132	130	127	167	168	177	114	94	Papaya
Páprika	0	0	0	0	0	537	290	528	770	441	60	304	0	Páprika
Piquillo	0	0	0	10	455	1 905	0	280	2 148	36	0	1 305	0	Piquillo
Plátano	23 627	19 968	20 640	19 545	18 233	21 059	18 498	12 875	26 318	26 882	25 477	18 628	18 628	Plátano
Trigo	4	0	0	0	728	2 680	8 922	2 205	0	0	0	4	0	Trigo
Vid	0	0	0	0	1 200	1 800	9 384	11 614	54 792	60 556	14 746	8 244	0	Vid
Yuca	269	607	399	1 141	262	784	680	584	725	602	928	481	568	Yuca
PECUARIO														PECUARIO
Carne de ave ^{2/}	2 463	2 418	2 287	2 950	3 069	3 355	3 363	3 222	2 950	2 803	3 139	3 243	2 680	Carne de ave ^{2/}
Carne de caprino ^{2/}	314	372	394	395	392	425	383	351	301	269	296	289	259	Carne de caprino ^{2/}
Carne de ovino ^{2/}	229	267	288	289	312	309	292	219	176	186	208	237	254	Carne de ovino ^{2/}
Carne de porcino ^{2/}	619	657	722	792	738	665	627	540	547	492	709	581	425	Carne de porcino ^{2/}
Carne de vacuno ^{2/}	1 385	1 425	1 263	1 432	1 478	1 494	1 494	1 422	1 453	1 425	1 429	1 333	1 252	Carne de vacuno ^{2/}
Huevos	406	405	411	410	397	429	380	396	427	379	394	373	396	Huevos
Leche	3 273	3 769	4 371	4 672	4 370	4 168	3 578	2 963	2 754	2 682	2 911	2 650	2 916	Leche

1/ Cifras preliminares

2/ Peso neto

FUENTE: MINAGRI

ELABORACIÓN: BCRP SUCURSAL PIURA. Departamento de Estudios Económicos



ANEXO 2

PIURA: PRODUCCIÓN PESQUERA 1/
(T.M.B)

	2 016											2 017		
	FEB	MAR	ABR	MAY	JUN	JUL	AGO	SET	OCT	NOV	DIC	ENE	FEB	
CHD 2/	18 648	18 246	19 080	17 475	13 910	29 814	32 869	35 486	32 005	34 466	38 345	42 219	37 187	CHD 2/
1. Fresco	3 000	3 000	3 000	6 000	6 000	6 000	6 000	6 000	6 000	6 000	6 000	4 000	4 000	1. Fresco
2. Congelado	14 036	13 383	14 701	10 105	6 369	22 695	26 319	28 860	24 896	27 723	30 798	37 254	32 253	2. Congelado
3. Enlatado	1 512	1 764	1 279	1 269	1 441	1 019	450	527	1 009	643	1 446	865	834	3. Enlatado
4. Curado	100	100	100	100	100	100	100	100	100	100	100	100	100	4. Curado
CHI 3/	0	0	28	0	5 019	34 979	0	0	0	13 305	60 913	29 936	0	CHI 3/
Harina	0	0	28	0	5 019	34 979	0	0	0	13 305	60 913	29 936	0	Harina
Otras especies	0	0	0	0	0	0	0	0	0	0	0	0	0	Otras especies

1/ Cifras preliminares

2/ Consumo Humano Directo

3/ Consumo Humano Indirecto

FUENTE: Ministerio de la Producción

ELABORACIÓN: BCRP, Sucursal Piura. Departamento de Estudios Económicos



ANEXO 3

PIURA: PRODUCCIÓN HIDROCARBUROS 1/
(Barriles)

PRODUCTOS	2 016											2 017		PRODUCTOS
	FEB	MAR	ABR	MAY	JUN	JUL	AGO	SET	OCT	NOV	DIC	ENE	FEB	
PETRÓLEO														PETRÓLEO
Costa	572 470	596 768	590 348	606 386	579 387	590 740	597 868	573 370	591 294	571 949	591 461	609 836	480 773	Costa
Petrobras X	317 432	324 438	324 309	333 035	321 970	328 017	330 191	322 394	338 763	330 033	328 723	346 811	282 697	Petrobras
P. Monterrico (Ex -Vegsa) II	11 314	11 252	11 357	12 593	11 383	11 478	11 316	9 993	11 646	11 516	11 646	11 112	7 239	P. Monterrico (Ex -Vegsa)
Interoil III y IV	0 000	0 000	0 000	0 000	0 000	0 000	0 000	0 000	0 000	0 000	0 000	0 000	0 000	Interoil
Unipetro IX	5 320	6 606	6 623	5 732	5 780	5 578	5 686	5 550	5 997	5 612	5 725	5 561	4 829	Unipetro
Sapet VI VII	94 044	91 168	95 380	98 120	97 646	100 311	98 621	95 058	100 196	97 974	103 315	104 451	69 804	Sapet
Olympic XIII	108 508	126 884	118 107	120 556	108 492	109 943	114 160	104 469	98 791	93 128	108 604	109 607	88 472	Olympic
GMP I Y V	35 852	36 420	34 572	36 350	34 116	35 413	37 894	35 906	35 901	33 686	33 448	32 294	27 732	GMP
Zócalo	248 764	264 553	244 476	256 296	250 217	246 497	259 443	240 606	267 918	261 330	258 603	247 827	214 495	Zócalo
Savia Z-2B	248 764	264 553	244 476	256 296	250 217	246 497	259 443	240 606	267 918	261 330	258 603	247 827	214 495	Savia
TOTAL PETRÓLEO	821 234	861 321	834 824	862 682	829 604	837 237	857 311	813 976	859 212	833 279	850 064	857 663	695 268	TOTAL PETRÓLEO
GAS														GAS
Costa	1 023 719	1 165 132	1 105 783	1 148 439	1 167 535	1 251 677	1 249 450	1 188 921	1 263 166	1 226 634	1 259 040	1 090 334	1 052 425	Costa
GMP I	249 275	256 736	223 568	242 319	239 397	238 828	261 293	269 687	278 289	253 054	257 171	227 313	225 669	GMP
P. Monterrico	55 693	61 639	65 654	66 765	72 387	71 236	75 298	80 502	84 875	81 541	76 536	71 519	55 968	P. Monterrico
Sapet VI Y VII	90 174	97 824	91 278	94 174	94 873	96 623	103 953	91 088	102 884	98 456	99 383	52 465	75 679	Sapet
Petrobras X	379 844	416 692	414 237	468 663	452 805	496 833	483 285	450 478	485 602	466 661	476 153	471 440	400 874	Petrobras
Olympic XIII	248 733	332 241	311 046	276 518	308 073	348 157	325 621	297 166	311 516	326 923	349 797	267 597	294 235	Olympic
Zócalo	205 259	222 752	218 817	200 956	242 712	261 067	245 337	243 858	261 953	237 568	232 084	184 409	128 095	Zócalo
Savia (Petrotech) Z-2B	205 259	222 752	218 817	200 956	242 712	261 067	245 337	243 858	261 953	237 568	232 084	184 409	128 095	Savia (Petrotech)
TOTAL GAS	1 228 978	1 387 884	1 324 600	1 349 395	1 410 247	1 512 744	1 494 787	1 432 779	1 525 118	1 464 202	1 491 124	1 274 743	1 180 519	TOTAL GAS

1/Cifras Preliminares

FUENTE : PERÚPETRO

ELABORACIÓN: BCRP Sucursal Piura. Departamento de Estudios Económicos



ANEXO 4

PIURA: PRODUCCIÓN MANUFACTURERA 1/
(Índice de volumen físico : 1998 = 100)

DESCRIPCIÓN	2016												2017		DESCRIPCIÓN
	FEB	MAR	ABR	MAY	JUN	JUL	AGO	SET	OCT	NOV	DIC	ENE	FEB		
Manufactura Primaria	196,0	230,3	213,7	200,1	184,9	213,5	240,5	230,3	247,5	285,6	249,0	159,1	194,7	Manufactura Primaria	
Harina de pescado	n.d.	n.d.	n.d.	0,0	6,1	40,8	n.d.	n.d.	n.d.	n.d.	n.d.	n.d.	n.d.	Harina de pescado	
Conserva de pescado	98,8	73,0	120,6	27,7	67,9	33,1	24,7	33,1	49,1	30,6	28,5	48,4	91,9	Conserva de pescado	
Aceite de pescado	n.d.	n.d.	n.d.	0,0	7,8	35,6	n.d.	n.d.	n.d.	n.d.	n.d.	n.d.	n.d.	Aceite de pescado	
Pescado congelado	223,7	474,3	481,6	269,5	206,8	506,4	865,9	656,0	718,5	651,4	676,9	586,7	765,4	Pescado congelado	
Arroz pilado	250,2	189,5	151,8	401,7	1 205,1	1 148,0	459,7	777,5	330,6	1 640,9	3 037,3	83,0	60,2	Arroz pilado	
Oleína	255,7	291,8	283,6	228,4	n.d.	39,6	115,2	69,2	214,2	224,8	161,1	304,2	293,4	Oleína	
GLP	184,1	181,8	152,7	177,8	177,7	179,5	146,8	224,8	118,1	132,2	213,8	158,6	67,3	GLP	
Gasolinas	147,4	90,9	167,3	143,5	123,1	172,1	117,3	131,9	135,2	129,0	152,3	139,3	96,2	Gasolinas	
Kerosene y Turbo	n.d.	52,2	37,9	47,6	35,5	23,9	26,0	41,1	256,8	45,7	30,8	15,7	n.d.	Kerosene y Turbo	
Diesel y Fuel Oil	230,0	224,9	167,8	195,8	155,8	178,4	187,0	163,1	163,8	165,1	188,8	103,6	120,8	Diesel y Fuel Oil	
Manufactura No Primaria	331,0	231,3	317,9	526,7	1 018,7	1 412,2	449,7	440,8	316,6	302,0	318,8	377,8	361,8	Manufactura No Primaria	
Jugos de fruta	57,4	0,0	n.d.	0,0	0,0	35,5	0,0	0,0	n.d.	n.d.	n.d.	n.d.	8,9	Jugos de fruta	
Harina de trigo	113,6	81,5	104,9	122,0	111,3	111,5	135,8	135,1	131,2	122,7	118,7	124,6	104,7	Harina de trigo	
Hilados de algodón	88,0	62,1	57,2	44,3	29,0	21,8	14,5	20,6	7,9	6,8	0,0	0,0	0,0	Hilados de algodón	
Aceite esencial de limón	1 940,2	311,3	2 910,6	893,5	1 587,4	235,1	499,8	n.d.	n.d.	0,0	n.d.	n.d.	1 675,8	Aceite esencial de limón	
Cáscara Desh. de limón	1 264,2	710,8	289,8	349,4	830,8	591,8	205,4	40,3	n.d.	99,5	60,1	443,5	546,4	Cáscara Desh. de limón	
Cemento	n.d.	n.d.	n.d.	n.d.	n.d.	n.d.	n.d.	n.d.	n.d.	n.d.	n.d.	n.d.	n.d.	Cemento	
TOTAL	185,7	222,5	207,4	198,0	190,2	228,2	234,8	239,8	253,6	225,2	254,7	162,9	186,0	TOTAL	

1/ Cifras preñiminales

FUENTE: ENCUESTA A EMPRESAS INDUSTRIALES

ELABORACIÓN: BCRP Sucursal Piura. Departamento de Estudios Económicos



ANEXO 5

PIURA: PRODUCCIÓN MANUFACTURERA 1/
(Variación Porcentual) 2/

DESCRIPCIÓN	2016											2017		DESCRIPCIÓN
	FEB	MAR	ABR	MAY	JUN	JUL	AGO	SET	OCT	NOV	DIC	ENE	FEB	
Manufactura Primaria	- 15,9	- 20,8	- 28,2	- 29,5	- 17,7	- 5,3	11,5	17,7	14,9	11,1	15,9	- 22,9	- 0,7	Manufactura Primaria
Harina de pescado	n.d.	- 100,0	- 99,8	- 100,0	- 64,1	345,5	n.d.	n.d.	n.d.	2 206,3	270,6	473,8	n.d.	Harina de pescado
Conserva de pescado	- 37,1	- 25,1	- 19,9	- 18,3	51,2	- 31,1	- 43,6	132,5	- 12,8	- 31,6	16,2	299,5	- 7,0	Conserva de pescado
Aceite de pescado	n.d.	- 100,0	- 99,6	- 100,0	- 46,1	357,4	n.d.	n.d.	n.d.	5 240,5	312,8	52,1	n.d.	Aceite de pescado
Pescado congelado	- 74,7	- 62,1	- 54,8	- 69,8	- 74,7	- 24,9	46,6	22,9	70,3	24,4	42,6	43,5	242,2	Pescado congelado
Arroz pilado	62,1	39,2	- 37,5	- 24,9	27,3	1,3	- 26,0	67,1	8,7	12,1	12,1	- 77,5	- 76,0	Arroz pilado
Oleína	- 2,7	46,7	111,0	40,8	n.d.	- 55,0	- 56,4	- 39,1	- 6,4	- 21,3	- 46,1	55,3	14,8	Oleína
GLP	27,6	13,0	20,8	19,3	23,8	11,9	- 30,1	82,9	- 44,6	5,3	49,0	2,3	- 63,4	GLP
Gasolinas	1,3	- 32,0	29,1	1,1	- 5,3	27,4	- 10,7	- 7,7	- 0,9	19,4	10,6	- 8,5	- 34,7	Gasolinas
Kerosene y Turbo	n.d.	399,9	34,7	- 8,4	6,8	- 64,5	- 51,0	- 37,6	- 60,2	- 1,2	- 36,7	- 21,5	- 21,8	Kerosene y Turbo
Diesel y Fuel Oil	79,1	26,4	- 14,0	40,1	102,7	15,4	46,5	22,2	14,3	- 5,1	- 4,6	- 59,8	- 47,5	Diesel y Fuel Oil
Manufactura No Primaria	104,3	76,8	145,4	150,3	148,9	170,9	200,7	33,2	24,8	52,6	40,2	38,6	9,3	Manufactura No Primaria
Jugos de fruta	115,2	- 100,0	n.d.	- 100,0	- 100,0	- 0,1	- 100,0	- 100,0	n.d.	n.d.	n.d.	n.d.	- 84,5	Jugos de fruta
Harina de trigo	16,1	- 22,2	- 8,1	7,2	15,7	6,1	60,9	39,6	36,4	108,9	37,7	47,1	- 7,8	Harina de trigo
Hilados de algodón	- 0,6	- 32,3	- 32,2	- 48,7	- 63,5	- 72,5	- 84,1	- 75,8	- 91,7	- 92,6	- 100,0	- 100,0	- 100,0	Hilados de algodón
Aceite esencial de limón	13,1	5,4	312,6	- 24,0	2 742,3	- 75,5	- 15,0	n.d.	- 26,3	- 100,0	42,5	325,1	- 13,6	Aceite esencial de limón
Cáscara Desh. de limón	64,4	- 12,2	- 47,4	- 46,5	12,8	140,3	151,7	- 71,3	- 100,0	59,5	- 50,0	- 37,1	- 56,8	Cáscara Desh. de limón
Cemento	n.d.	n.d.	n.d.	n.d.	n.d.	n.d.	n.d.	85,7	71,0	107,2	109,5	124,6	93,7	
TOTAL	- 19,1	- 21,0	- 28,0	- 29,3	- 18,1	- 5,7	10,5	18,8	15,7	13,8	17,5	- 19,6	0,1	TOTAL

1/ Cifras preliminares

2/ Variación mayor a 1000 por ciento

FUENTE: ENCUESTA A EMPRESAS INDUSTRIALES, MINAGRI, Ministerio de la Producción

ELABORACIÓN: BCRP Sucursal Piura. Departamento de Estudios Económicos



ANEXO 6

PIURA: EXPORTACIONES POR TIPO DE PRODUCTO 1/
(Millones de US\$ FOB)

TIPO	2 016											2 017		TIPO
	FEB	MAR	ABR	MAY	JUN	JUL	AGO	SET	OCT	NOV	DIC	ENE	FEB	
I. Productos Tradicionales	24,6	44,5	19,1	50,3	20,5	25,3	23,9	54,6	31,6	41,7	51,4	40,4	85,4	I. Productos Tradicionales
Agropecuario	2,9	2,4	0,7	0,1	0,1	0,5	2,0	4,1	5,5	6,0	3,0	7,1	2,3	Agropecuario
Minería	0,0	0,0	0,5	1,2	0,0	1,8	0,0	1,2	0,7	0,0	0,7	1,3	1,3	Minería
Pesquero	8,6	18,3	7,7	13,6	8,0	4,4	9,8	2,9	6,7	8,0	10,0	0,5	33,1	Pesquero
Petróleo y derivados	13,0	23,9	10,2	35,5	12,5	18,7	12,1	46,4	18,6	27,7	37,7	31,5	48,7	Petróleo y derivados
II. Productos No tradicionales	117,8	95,1	89,9	96,4	84,8	87,4	94,0	111,7	141,6	195,8	274,6	175,6	307,4	II. Productos No tradicionales
Agropecuario	50,5	36,4	27,6	24,0	24,2	21,3	21,9	28,2	63,5	128,5	174,4	108,9	170,0	Agropecuario
Maderas y Papeles	0,0	0,0	0,0	0,0	0,0	0,0	0,0	0,0	0,0	0,0	0,0	0,1	0,1	Maderas y Papeles
Metal-mecánico	0,0	0,5	0,2	0,0	0,1	0,0	1,1	0,2	0,2	0,7	0,0	0,1	0,9	Metal-mecánico
Minería No Metálica	28,6	25,2	24,5	29,0	23,0	25,6	24,8	27,1	25,8	22,9	30,7	18,3	33,0	Minería No Metálica
Pesquero	34,3	25,0	33,2	39,7	26,7	33,2	38,9	51,4	44,5	38,6	61,7	42,8	94,7	Pesquero
Químico	3,3	7,4	3,2	2,6	10,3	6,9	6,9	4,2	7,1	4,5	7,5	5,1	8,5	Químico
Resto de No Tradicionales	0,0	0,0	0,0	0,0	0,0	0,0	0,0	0,1	0,0	0,2	0,0	0,1	0,1	Resto de No Tradicionales
Sidero-Metalúrgico y Joyería	0,0	0,1	0,0	0,0	0,0	0,0	0,0	0,0	0,0	0,1	0,0	0,0	0,1	Sidero-Metalúrgico y Joyería
Textil	0,9	0,6	1,2	1,0	0,5	0,2	0,3	0,6	0,5	0,1	0,2	0,0	0,0	Textil
TOTAL EXPORTACIONES	142,4	139,6	109,0	146,7	105,4	112,6	117,9	166,3	173,2	237,5	326,0	216,0	392,8	TOTAL EXPORTACIONES

1/ Cifras preliminares

FUENTE: SUNAT

ELABORACIÓN: BCRP Sucursal Piura. Departamento de Estudios Económicos



ANEXO 7

PIURA: EXPORTACIONES DE PRODUCTOS NO TRADICIONALES 1/
(Millones de US\$)

TIPO	2016												2017		TIPO
	FEB	MAR	ABR	MAY	JUN	JUL	AGO	SET	OCT	NOV	DIC	ENE	feb		
Arroz	0,5	0,5	1,5	1,4	1,2	0,5	0,0	0,0	0,0	0,0	0,0	0,0	0,0	0,0	Arroz
Bananas	11,6	14,2	13,3	13,9	11,7	11,2	12,1	11,4	10,8	11,4	12,0	13,2	10,8	10,8	Bananas
Cortezas de limon	2,7	1,6	0,8	0,8	1,7	1,2	0,5	0,1	0,0	0,2	0,1	0,7	1,1	0,7	Cortezas de limon
Jugo de limon	0,0	0,0	0,0	0,0	0,0	0,0	0,0	0,0	0,0	0,0	0,0	0,0	0,0	0,0	Jugo de limon
Jugo de mango	0,0	0,0	0,0	0,0	0,0	0,0	0,0	0,0	0,0	0,0	0,0	0,0	0,0	0,0	Jugo de mango
Jugo de maracuya	0,3	0,4	0,5	0,4	1,0	0,5	0,0	0,4	0,1	0,2	0,3	0,0	0,9	0,0	Jugo de maracuya
Limonos	0,3	0,3	0,3	0,2	0,2	0,2	0,2	0,4	0,4	0,3	0,4	0,5	0,6	0,5	Limonos
Mangos	30,8	14,0	2,4	1,1	0,3	0,2	0,1	0,2	2,0	11,0	49,0	56,4	33,6	33,6	Mangos
Paltas	0,1	0,4	3,7	1,6	0,6	0,6	0,0	0,0	0,0	0,0	0,0	0,0	0,1	0,1	Paltas
Sandias y melones	0,0	0,0	0,0	0,0	0,0	0,0	0,0	0,0	0,1	0,1	0,0	0,0	0,0	0,0	Sandias y melones
Uvas	0,0	0,0	0,2	0,0	0,0	0,0	0,6	5,7	41,6	92,1	96,7	27,5	6,1	6,1	Uvas
Otras frutas	0,6	0,4	0,2	1,4	1,3	1,5	0,7	0,2	0,6	0,2	0,3	0,3	0,4	0,4	Otras frutas
Cebollas	0,0	0,0	0,0	0,0	0,0	0,1	0,0	0,1	0,0	0,0	0,0	0,0	0,0	0,0	Cebollas
Espárragos	0,1	0,0	0,0	0,0	0,0	0,0	0,0	0,0	0,0	0,0	0,1	0,0	0,0	0,0	Espárragos
Frijoles	1,8	2,6	1,9	0,8	1,3	0,6	1,4	1,7	1,3	2,0	2,0	1,0	0,8	0,8	Frijoles
Pimientos preparados	0,5	0,4	0,4	1,0	2,4	3,0	3,7	3,3	2,9	4,5	6,0	3,5	1,8	1,8	Pimientos preparados
Otras legumbres	0,0	0,2	1,2	0,1	0,4	0,0	0,0	0,1	0,0	0,9	1,7	1,1	0,4	0,4	Otras legumbres
Harina de marigold y otros	0,0	0,0	0,0	0,0	0,0	0,0	0,0	0,0	0,0	0,0	0,0	0,0	0,0	0,0	Harina de marigold y otros
Cacao	0,2	0,2	0,2	0,0	0,5	0,4	0,7	0,5	0,2	0,0	0,2	0,1	0,1	0,1	Cacao
Paprika	0,0	0,0	0,0	0,0	0,0	0,0	0,0	0,1	0,0	0,0	0,1	0,0	0,0	0,0	Paprika
Otros prod.agropec. no tradicionales	1,0	1,0	1,1	1,2	2,9	1,3	1,9	3,8	3,5	5,4	5,6	4,4	2,4	2,4	Otros prod.agropec. no tradicionales
AGROPECUARIOS	50,5	36,4	27,6	24,0	24,2	21,3	21,9	28,2	63,5	128,5	174,4	108,9	59,1	59,1	AGROPECUARIOS
Fosfatos naturales	27,6	24,4	23,0	27,5	21,4	24,8	23,8	26,5	25,1	21,6	29,0	17,3	14,1	14,1	Fosfatos naturales
Otros minerales no metálicos	1,1	0,9	1,4	1,6	1,6	0,9	1,0	0,6	0,7	1,3	1,6	1,1	0,6	0,6	Otros minerales no metálicos
MINERALES NO METALICOS	28,6	25,2	24,5	29,0	23,0	25,6	24,8	27,1	25,8	22,9	30,7	18,3	14,6	14,6	MINERALES NO METALICOS
Colas de langostinos congeladas	2,6	2,0	2,3	4,4	3,7	2,9	4,5	1,9	2,4	2,2	3,5	2,6	2,1	2,1	Colas de langostinos congeladas
Conchas de abanico	2,0	0,4	1,6	1,7	0,9	0,0	1,4	4,6	5,6	5,1	5,4	2,2	4,3	4,3	Conchas de abanico
Langostinos	0,9	0,2	0,7	0,1	0,6	0,9	1,0	0,7	0,1	0,2	0,1	0,2	0,3	0,3	Langostinos
Pota	9,9	5,3	12,3	14,7	7,4	7,8	12,2	17,9	15,0	11,3	19,6	12,8	20,0	20,0	Pota
Pulpos	0,3	0,8	0,4	0,6	0,5	0,3	0,2	1,0	0,5	0,7	0,5	0,7	0,4	0,4	Pulpos
Pescado congelado	11,2	8,9	7,1	9,1	7,3	5,8	5,0	6,5	5,9	5,7	9,6	8,3	7,0	7,0	Pescado congelado
Preparaciones y conservas	6,1	6,6	8,1	7,6	5,8	14,7	13,3	17,1	13,2	12,6	21,2	14,2	16,0	16,0	Preparaciones y conservas
Otros prod.pesqueros no tradicionales	1,3	0,7	0,5	1,4	0,5	0,9	1,3	1,6	1,9	0,9	1,8	1,6	1,3	1,3	Otros prod.pesqueros no tradicionales
PESQUEROS	34,3	25,0	33,2	39,7	26,7	33,2	38,9	51,4	44,5	38,6	61,7	42,8	51,4	51,4	PESQUEROS
Aceite esencial de limon	1,3	0,9	2,0	1,7	3,2	0,4	0,2	0,0	0,9	0,0	0,7	1,0	1,2	1,2	Aceite esencial de limon
alcohol etilico sin desnaturalizar	0,0	0,0	0,0	0,0	0,0	0,0	0,0	0,0	0,0	0,0	5,7	3,4	0,0	0,0	alcohol etilico sin desnaturalizar
Otros prod. químicos	2,1	6,5	1,2	1,0	7,2	6,5	6,7	4,2	6,2	4,5	1,1	0,7	2,2	2,2	Otros prod. químicos
QUIMICOS	3,3	7,4	3,2	2,6	10,3	6,9	6,9	4,2	7,1	4,5	7,5	5,1	3,3	3,3	QUIMICOS
Hilados	0,9	0,6	1,2	1,0	0,5	0,2	0,3	0,6	0,5	0,1	0,2	0,0	0,0	0,0	Hilados
Otros prod. textiles	0,0	0,0	0,0	0,0	0,0	0,0	0,0	0,0	0,0	0,0	0,0	0,0	0,0	0,0	Otros prod. textiles
TEXTILES	0,9	0,6	1,2	1,0	0,5	0,2	0,3	0,6	0,5	0,1	0,2	0,0	0,0	0,0	TEXTILES
OTROS NO TRADICIONALES	0,1	0,6	0,2	0,0	0,1	0,0	1,2	0,2	0,2	1,1	0,1	0,4	0,8	0,8	OTROS NO TRADICIONALES
TOTAL EXPORTACIONES NO TRADICIONALES	117,8	95,1	89,9	96,4	84,8	87,4	94,0	111,7	141,6	195,8	274,6	175,6	129,3	129,3	TOTAL EXPORTACIONES NO TRADICIONALES

1/ Cifras preliminares

FUENTE: SUNAT w w w .sunat.gob.pe

ELABORACIÓN: BCRP, Sede Regional Piura, Departamento de Estudios Económicos



ANEXO 8

PIURA: IMPORTACIONES POR USO O DESTINO ECONOMICO1/
(Millones de US\$)

RUBROS	2 016											2 017		RUBROS
	FEB	MAR	ABR	MAY	JUN	JUL	AGO	SET	OCT	NOV	DIC	ENE	FEB	
I. Bienes de consumo	6,6	6,4	5,1	5,8	4,9	5,4	5,0	8,6	7,9	9,1	6,1	9,2	3,2	I. Bienes de consumo
Bienes de consumo no duradero	5,4	5,4	4,2	4,7	4,2	4,4	4,3	8,0	7,5	8,0	5,2	7,9	2,5	Bienes de consumo no duradero
Bienes de consumo duradero	1,1	1,0	0,9	1,1	0,7	1,0	0,7	0,6	0,4	1,1	0,8	1,2	0,7	Bienes de consumo duradero
II. Insumos	47,7	45,7	35,8	48,4	83,1	65,6	69,9	65,8	81,2	64,8	55,4	80,0	55,2	II. Insumos
Combustibles,lubricantes y conexos	27,7	19,2	18,7	21,6	63,0	43,4	47,4	42,1	49,5	35,0	35,0	49,2	35,0	Combustibles,lubricantes y conexos
Materia prima para la agricultura	7,0	5,0	2,3	3,7	4,6	3,6	4,7	6,3	7,3	5,3	5,8	6,8	1,6	Materia prima para la agricultura
Materia prima para la industria	13,0	21,5	14,9	23,1	15,5	18,6	17,9	17,4	24,3	24,4	14,5	23,9	18,6	Materia prima para la industria
III. Bienes de capital y materiales de construcción	27,3	22,9	21,8	52,5	73,3	47,1	32,1	35,8	41,2	27,4	52,7	43,4	36,0	III. Bienes de capital y materiales de construcción
Materiales de construcción	3,6	5,3	2,4	5,1	6,1	7,7	5,4	5,2	18,3	4,8	4,5	4,3	2,4	Materiales de construcción
Para la agricultura	0,2	1,4	0,4	0,8	0,7	0,5	0,5	0,3	0,2	0,5	1,0	0,8	0,9	Para la agricultura
Para la industria	23,1	15,7	18,8	44,9	64,4	38,1	24,3	29,3	21,8	21,3	45,9	36,8	31,6	Para la industria
Equipo de Transporte	0,4	0,5	0,3	1,6	2,0	0,8	1,9	1,1	0,9	0,7	1,3	1,6	1,1	Equipo de Transporte
IV. OTROS BIENES	0,0	0,0	0,0	0,0	0,0	0,0	0,0	0,0	0,0	0,0	0,0	0,0	0,0	IV. OTROS BIENES
TOTAL	81,6	75,0	62,8	106,6	161,3	118,2	107,1	110,1	130,3	101,2	114,2	132,6	94,5	TOTAL

1/ Cifras preliminares

FUENTE: SUNAT

ELABORACIÓN: BCRP Sucursal Piura. Departamento de Estudios Económicos



ANEXO 9

PIURA: INGRESOS CORRIENTES DEL GOBIERNO CENTRAL 1/
(Millones de soles)

	2016											2017		
	FEB	MAR	ABR	MAY	JUN	JUL	AGO	SET	OCT	NOV	DIC	ENE	FEB	
I. Ingresos Tributarios	113,2	150,7	132,5	105,4	138,5	145,2	148,7	143,2	166,2	158,0	129,8	178,4	148,4	I. Ingresos Tributarios
1. Impuestos a los ingresos	38,6	53,0	54,0	29,5	26,5	23,8	29,3	29,2	29,2	30,0	33,0	46,2	37,1	1. Impuestos a los ingresos
-Personas Naturales	9,1	8,8	14,0	9,7	8,9	8,7	8,6	9,5	8,7	9,4	9,9	13,6	8,3	-Personas Naturales
-Personas Jurídicas	28,7	22,8	17,9	17,1	15,9	14,5	18,6	19,3	19,1	19,7	22,6	31,8	24,8	-Personas Jurídicas
-Regularización	0,7	21,4	22,2	2,6	1,7	0,7	2,1	0,3	1,3	0,8	0,5	0,8	3,9	-Regularización
2. Impuesto a la Importación	0,7	1,2	1,2	0,5	1,1	1,0	0,8	1,9	0,8	1,5	1,2	1,2	0,9	2. Impuesto a la Importación
3. Impuesto General a las Ventas	68,1	81,6	62,1	61,4	97,6	108,8	100,9	95,4	115,9	110,6	81,0	117,3	95,8	3. Impuesto General a las Ventas
-Operaciones Internas	30,5	28,0	22,7	26,1	27,0	21,6	30,7	30,7	27,8	28,4	33,3	43,4	30,2	-Operaciones Internas
-Operaciones Externas	37,6	53,6	39,4	35,3	70,6	87,2	70,3	64,7	88,1	82,2	47,7	73,9	65,6	-Operaciones Externas
4. Impuestos Selectivo al Consumo	0,5	7,9	2,5	2,9	2,8	1,0	6,2	6,7	8,9	6,0	4,4	6,8	7,3	4. Impuestos Selectivo al Consumo
5. Otros ingresos no tributarios	5,4	6,9	12,6	11,2	10,5	10,6	11,5	10,1	11,4	10,0	10,3	6,9	7,3	5. Otros ingresos no tributarios
II. Ingresos No Tributarios	4,6	0,2	0,2	0,5	0,6	0,2	0,2	0,1	0,1	0,1	0,2	0,1	0,1	II. Ingresos No Tributarios
INGRESOS CORRIENTES (I+II)	117,8	150,8	132,7	106,0	139,1	145,5	148,9	143,3	166,3	158,1	130,0	178,6	148,4	INGRESOS CORRIENTES (I+II)

FUENTE: SUNAT

ELABORACIÓN: BCRP Sucursal Piura. Departamento de Estudios Económicos



ANEXO 10

PIURA: GASTOS NO FINANCIEROS DEL GOBIERNO NACIONAL
(Millones de soles)

	2016											2017		
	FEB	MAR	ABR	MAY	JUN	JUL	AGO	SET	OCT	NOV	DIC	ENE	FEB	
GASTOS NO FINANCIEROS	153,9	141,0	126,0	107,4	135,3	127,4	136,1	116,6	183,5	128,8	337,3	88,9	133,8	GASTOS NO FINANCIEROS
a. GASTOS CORRIENTES	119,2	93,3	107,8	91,6	120,2	110,9	117,6	95,1	115,1	81,9	149,3	74,1	105,3	a. GASTOS CORRIENTES
1. Personal y obligaciones sociales	38,3	37,7	37,6	38,5	42,2	48,5	34,9	35,8	35,8	39,0	44,1	46,3	42,3	1. Personal y obligaciones sociales
2. Pensiones y otras prestaciones sociales	15,2	14,6	15,4	14,9	14,7	27,5	15,3	15,1	15,4	2,8	26,9	15,6	14,9	2. Pensiones y otras prestaciones sociales
3. Bienes y servicios	22,2	27,3	19,5	25,2	21,5	24,0	24,3	26,3	24,7	20,5	47,0	11,0	17,0	3. Bienes y servicios
4. Donaciones y transferencias	5,7	0,5	2,6	0,2	1,6	0,7	0,0	0,2	0,1	3,1	1,5	0,2	11,4	4. Donaciones y transferencias
5. Otros gastos	37,8	13,2	32,7	12,8	40,1	10,2	43,1	17,8	39,1	16,6	29,7	1,1	19,7	5. Otros gastos
b. GASTOS DE CAPITAL	34,7	47,7	18,2	15,8	15,1	16,5	18,5	21,5	68,4	46,9	188,0	14,8	28,5	b. GASTOS DE CAPITAL
1. Adquisición de activos no financieros	34,7	47,7	18,2	14,1	15,1	16,5	14,1	21,3	68,4	46,9	168,5	14,8	28,5	1. Adquisición de activos no financieros
2. Otros gastos de capital	0,0	0,0	0,0	1,7	0,0	0,1	4,5	0,2	0,1	0,0	19,6	0,0	0,0	2. Otros gastos de capital

FUENTE: Ministerio de Economía y Finanzas.

ELABORACIÓN: BCRP Sucursal Piura. Departamento de Estudios Económicos



ANEXO 11

PIURA: GASTOS NO FINANCIEROS DEL GOBIERNO REGIONAL
(Millones de soles)

	2016											2017		
	FEB	MAR	ABR	MAY	JUN	JUL	AGO	SET	OCT	NOV	DIC	ENE	FEB	
GASTOS NO FINANCIEROS	109,9	123,6	123,5	129,3	119,5	149,4	125,2	125,4	117,3	128,7	216,5	100,0	100,4	GASTOS NO FINANCIEROS
a. GASTOS CORRIENTES	93,4	104,3	104,7	104,2	102,1	121,6	102,6	106,8	103,2	117,3	173,5	96,1	91,2	a. GASTOS CORRIENTES
1. Personal y obligaciones sociales	64,1	61,7	67,3	68,0	68,2	82,0	68,5	71,4	70,8	85,0	112,0	77,6	69,1	1. Personal y obligaciones sociales
2. Pensiones y otras prestaciones sociales	9,1	9,3	9,5	9,0	9,1	11,4	9,1	9,3	9,1	10,1	15,4	11,8	9,0	2. Pensiones y otras prestaciones sociales
3. Bienes y servicios	18,5	33,1	26,6	26,6	24,5	27,4	21,8	25,1	22,9	21,4	41,4	6,7	13,0	3. Bienes y servicios
4. Otros gastos	1,7	0,2	1,3	0,6	0,3	0,5	3,3	1,1	0,4	0,8	4,6	0,0	0,1	4. Otros gastos
b. GASTOS DE CAPITAL	16,5	19,3	18,8	25,1	17,4	27,8	22,6	18,7	14,1	11,4	43,0	3,9	9,2	b. GASTOS DE CAPITAL
1. Adquisición de activos no financieros	16,3	16,5	17,2	23,5	17,2	27,8	22,6	18,7	14,1	11,4	43,0	3,3	9,2	1. Adquisición de activos no financieros
2. Otros gastos de capital	0,2	2,8	1,6	1,6	0,2	0,0	0,0	0,0	0,0	0,0	0,0	0,5	0,0	2. Otros gastos de capital

FUENTE: Ministerio de Economía y Finanzas.

ELABORACIÓN: BCRP Sucursal Piura. Departamento de Estudios Económicos



ANEXO 12

PIURA: GASTOS NO FINANCIEROS DE LOS GOBIERNOS LOCALES
(Millones de soles)

	2016											2017		
	FEB	MAR	ABR	MAY	JUN	JUL	AGO	SET	OCT	NOV	DIC	ENE	FEB	
GASTOS NO FINANCIEROS	71,3	128,2	78,5	110,7	89,7	133,0	99,3	98,3	77,8	101,4	269,8	41,0	88,1	GASTOS NO FINANCIEROS
a. GASTOS CORRIENTES	44,3	53,0	48,7	62,4	48,0	57,9	45,6	48,1	43,7	46,6	87,6	34,3	44,7	a. GASTOS CORRIENTES
1. Personal y obligaciones sociales	14,1	15,0	14,5	19,4	15,9	23,2	13,9	14,1	12,8	16,3	26,1	20,0	15,0	1. Personal y obligaciones sociales
2. Pensiones y otras prestaciones sociales	1,9	2,1	2,7	2,3	2,6	3,7	4,0	5,6	4,1	3,8	9,2	1,2	2,2	2. Pensiones y otras prestaciones sociales
3. Bienes y servicios	25,2	33,7	29,8	37,2	27,8	28,1	26,1	26,5	25,3	25,2	50,8	11,2	25,9	3. Bienes y servicios
4. Donaciones y transferencias	0,4	0,6	0,6	0,8	0,4	0,5	0,6	0,7	0,6	0,5	0,9	0,2	0,4	4. Donaciones y transferencias
5. Otros gastos	2,7	1,6	1,1	2,7	1,4	2,6	0,9	1,3	0,9	0,8	0,6	1,8	1,2	5. Otros gastos
b. GASTOS DE CAPITAL	27,0	75,2	29,8	48,3	41,7	75,0	53,7	50,1	34,1	54,8	182,3	6,7	43,4	b. GASTOS DE CAPITAL
1. Adquisición de activos no financieros	26,3	73,8	29,2	47,4	39,8	67,2	48,2	46,6	34,0	55,8	180,3	6,7	43,2	1. Adquisición de activos no financieros
2. Otros gastos de capital	0,7	1,4	0,6	0,9	1,8	7,8	5,5	3,5	0,1	-1,0	1,9	0,0	0,2	2. Otros gastos de capital

FUENTE: Ministerio de Economía y Finanzas.

ELABORACIÓN: BCRP Sucursal Piura. Departamento de Estudios Económicos



ANEXO 13

**PIURA: CARTERA PESADA EN EL SISTEMA FINANCIERO 1/
(En porcentajes)**

ENTIDADES FINANCIERAS	2016												2017	ENTIDADES FINANCIERAS	
	ENE	FEB	MAR	ABR	MAY	JUN	JUL	AGO	SET	OCT	NOV	DIC	ENE		
A. BANCO DE LA NACIÓN	1,6	1,5	1,5	1,5	1,6	1,7	1,6	1,6	1,7	1,7	1,7	1,7	1,7	1,7	A. BANCO DE LA NACIÓN
B. EMPRESAS BANCARIAS	5,2	5,3	5,4	5,4	5,7	5,7	5,5	5,9	5,6	6,7	6,7	5,4	6,5	B. EMPRESAS BANCARIAS	
Agrobanco	0,9	1,0	0,6	0,7	0,8	0,6	0,5	0,5	0,5	0,6	1,6	1,7	1,7	Agrobanco	
C. INSTITUCIONES DE MICROFINANZAS														C. INSTITUCIONES DE MICROFINANZAS	
Cajas Municipales	8,0	8,2	8,2	8,3	9,0	8,7	8,8	8,3	8,0	8,0	7,9	7,5	7,6	Cajas Municipales	
Edpymes	4,1	4,4	4,5	4,6	6,0	5,6	6,2	5,2	5,4	5,4	4,4	4,2	4,7	Edpymes	
Empresas Financieras	5,4	5,6	5,6	5,4	5,7	6,0	6,0	6,2	6,1	6,3	5,8	5,4	5,6	Empresas Financieras	
TOTAL	5,6	5,7	5,8	5,8	6,2	6,1	6,0	6,2	5,9	6,7	6,6	5,7	6,4	TOTAL	

1/ Cifras preliminares

FUENTE: Superintendencia de Banca, Seguros y AFP (SBS)

ELABORACIÓN: BCRP Sucursal Piura. Departamento de Estudios Económicos

