

BANCO CENTRAL DE RESERVA DEL PERÚ
SUCURSAL PIURA



PIURA: Síntesis de Actividad Económica
Enero 2017¹

Departamento de Estudios Económicos

¹ En el presente informe participaron Rosario Alama Salazar y José Lupú Figallo.

ÍNDICE

	<i>Página</i>
RESUMEN EJECUTIVO.....	3
I. ACTIVIDAD PRODUCTIVA.....	4
1. Actividad primaria.....	4
1.1 Sector agropecuario.....	4
1.2 Sector pesca.....	5
1.3 Sector hidrocarburos.....	6
2. Otros indicadores sectoriales.....	7
2.1 Sector manufactura.....	7
2.2 Sector construcción.....	8
II. SECTOR EXTERNO.....	9
1. Exportaciones.....	9
III. ASPECTOS LABORALES.....	9
1. Empleo.....	9
IV. CRÉDITO Y DEPÓSITOS.....	10
1. Créditos.....	10
2. Depósitos.....	12
V. EJECUCIÓN DEL PRESUPUESTO DE GASTOS DEL GOBIERNO GENERAL.....	13
1. Gasto corriente no financiero.....	13
2. Gasto de capital.....	13
VI. ANEXOS.....	15

RESUMEN EJECUTIVO

Principales hechos de importancia

- En enero, las **actividades primarias** registraron comportamientos mixtos. De un lado, creció la actividad pesquera (53,7 por ciento); de otro lado, retrocedió la producción agropecuaria (-17,6 por ciento) y de hidrocarburos (-3,2 por ciento).
- En cuanto a los **otros indicadores** de actividad económica en la región, destaca el crecimiento mensual de las exportaciones (5,5 por ciento) y del crédito (8,7 por ciento). En contraste, se contrajeron la producción manufacturera (-14,2 por ciento interanual), despachos de cemento (-12,7 por ciento interanual), y la inversión pública (-30,2 por ciento).

Actividad primaria

- En enero, el sector **agropecuario** se contrajo en 17,6 por ciento respecto a enero 2016, principalmente en arroz y limón. En ambos casos estuvieron afectados por el déficit hídrico de diciembre, y en el arroz también por el adelanto de cosecha en el año previo.
- En el mes bajo análisis, la **actividad pesquera** registró un crecimiento de 53,7 por ciento respecto a similar mes del año 2016, registrándose mayor desembarque para congelado (46,4 por ciento) de pota y para la elaboración de harina (466,2 por ciento).

Otros indicadores de actividad económica

- En enero, la **actividad industrial** se contrajo en 14,2 por ciento respecto de enero 2016, debido a la contracción de la manufactura primaria de petróleo (-41,7 por ciento) y arroz pilado (-43,4 por ciento); cabe señalar sin embargo, que la mayor disponibilidad de pota permitió la recuperación de derivados pesqueros (52,2 por ciento).
- En el mes bajo análisis, los **despachos de cemento** tuvieron una caída de 12,7 por ciento interanual en línea con el retroceso de la inversión pública.
- En enero, las **exportaciones** crecieron en 5,5 por ciento respecto de igual mes del año pasado, por el aumento de las exportaciones tradicionales (6,3 por ciento) y no tradicionales (5,4 por ciento).
- El **crédito** aumentó en 8,7 por ciento interanual. El financiamiento a personas creció en 1,6 por ciento interanual y a empresas, en 14,5 por ciento. Por su parte, la **inversión pública** se contrajo en 30,2 por ciento, en términos reales, respecto a la ejecutada en enero del año previo debido al menor gasto de capital por parte del Gobierno Nacional (-36,8 por ciento) y municipalidades (-29,0 por ciento).

CUADRO N° 1
PIURA: OTROS INDICADORES DE ACTIVIDAD ECONÓMICA
(Variación % respecto a similar mes del año anterior)

	Jun.16	Jul.16	Ago.16	Set.16	Oct.16	Nov.16	Dic.16	Ene.17
Producción industrial 1/	↓ -11,7	↑ 0,1	↑ 18,2	↑ 18,8	↑ 15,7	↑ 13,8	↑ 17,5	↓ -14,2
Despachos de cemento 1/	↑ 17,8	↑ 0,8	↓ -1,4	↓ -12,8	↓ -20,2	↓ -23,0	↓ -16,6	↓ -12,7
Exportaciones 2/	↓ -35,2	↓ -18,6	↓ -9,5	↑ 7,2	↓ -17,0	↓ -9,0	↑ 49,4	↑ 5,5
Crédito total 2/	↑ 3,9	↑ 4,6	↑ 5,1	↑ 5,7	↑ 5,1	↑ 5,3	↑ 5,7	↑ 8,7
Inversión pública 1/	↓ -5,4	↓ -3,7	↓ -32,7	↓ -44,4	↓ -50,0	↓ -12,5	↓ -25,4	↓ -30,2

1/ En términos reales.

2/ En términos nominales.

Fuentes: BCRP-Sucursales, PRODUCE, PETROPERU, Cementos Pacasmayo, SBS, SUNAT y MEF.



I. ACTIVIDAD PRODUCTIVA

1. Actividad primaria

1.1 Sector agropecuario

- En enero, el sector agropecuario se contrajo en 17,6 por ciento respecto a similar mes del año anterior, reflejando la menor producción de arroz y limón. En el caso del cereal debido a un adelanto de cosecha en el año previo y los efectos del déficit hídrico de diciembre sobre los rendimientos de producción; mientras que en el caso del limón, su menor producción refleja los efectos del déficit hídrico de diciembre sobre el rendimiento de producción.

CUADRO N° 2
PIURA
SECTOR AGROPECUARIO 1/
(En toneladas)

Subsectores	Estructura Porcentual 2013 2/	Enero		
		2016	2017	Var. %
AGRÍCOLA	69,7			-23,9
Orientada al mercado externo y agroindustria 2/	40,5			2,9
Mango	14,4	117 552	132 630	12,8
Vid	12,8	12 000	8 244	-31,3
Plátano	8,0	23 038	25 505	10,7
Maíz Amarillo Duro	3,0	2 718	0	-100,0
Frijol Caupí	0,2	206	250	21,4
Palta	0,1	21	60	185,7
Páprika	0,0	0	304	n.d.
Orientada al mercado interno	29,2			-67,4
Arroz	20,5	98 333	26 530	-73,0
Limón	4,0	11 442	7 727	-32,5
Papa	1,0	865	1 739	101,0
Camote	0,5	1 925	706	-63,3
Yuca	0,4	384	481	25,3
Cebolla	0,1	812	0	-100,0
PECUARIO	30,3			0,1
Carne de Ave 3/	11,2	2 567	3 243	26,4
Carne de vacuno 3/	8,4	1 531	1 333	-12,9
Leche	2,5	2 987	2 650	-11,3
Huevo	1,1	455	373	-18,1
Carne de Ovino 3/	2,4	235	237	0,8
Carne de Porcino 3/	2,9	759	581	-23,5
Carne de Caprino 3/	1,9	338	289	-14,4
SECTOR AGROPECUARIO	100,00			-17,6

1/ Cifras preliminares

2/ A precios de 2007

3/ Peso neto

Fuente: Ministerio de Agricultura y Riego

Elaboración: BCRP, Sucursal Piura. Departamento de Estudios Económicos

- En el transcurso de la campaña agrícola 2016-2017 (agosto 2016 a enero 2017), se registró la instalación de 50,9 miles de hectáreas de cultivos transitorios, lo que supuso una caída del 3,0 por ciento respecto de la campaña anterior. Fue determinante la menor instalación de arroz (-7,9 por ciento), frijol caupí (-39,6 por ciento) y maíz amarillo duro (-6,0 por ciento), en

un contexto en que el inicio de la campaña grande de arroz se retrasó por la poca disponibilidad de agua en reservorios entre diciembre y gran parte de enero.

- En enero se recuperaron los niveles de volumen en los principales reservorios de la zona norte del país. Así, al cierre de enero, el reservorio de Poechos mostró una disponibilidad de 235,2 millones de m³ (57,9 por ciento de su capacidad útil) y la represa de San Lorenzo albergó 59,0 millones de m³ (30,3 por ciento de su capacidad efectiva). En ambos casos los niveles incluso fueron superiores a los de similar mes del año previo (15,7 por ciento interanual en Poechos y 19,6 por ciento en San Lorenzo).

CUADRO N° 3
PIURA
SUPERFICIE SEMBRADA 1/
(Hectáreas)

CULTIVO	Campaña Agrícola ^{2/}		Variación	
	2015/2016	2016/2017	Absoluta	Porcentual
CULTIVOS TRANSITORIOS	52 497	50 915	-1 582	-3,0
Algodón	0	0	0	n.d.
Arroz	23 301	21 465	-1 836	-7,9
Frijol Caupí	1 894	1 144	- 750	-39,6
Frijol G/S	2 297	2 310	13	0,6
Maíz Amarillo Duro	8 887	8 352	- 535	-6,0
Maíz Amiláceo	11 374	13 952	2 578	22,7
Papa	744	659	- 85	-11,4
Trigo	96	4	- 92	-95,8
Yuca	557	325	- 232	-41,7
Otros	3 347	2 704	- 643	-19,2
CULTIVOS PERMANENTES	903	565	- 338	-37,4
Limón	0	0	0	n.d.
Mango	0	73	73	n.d.
Plátano	194	217	23	11,9
Vid	709	275	- 434	-61,2
Total	53 400	51 480	-1 920	-3,6

1/ Cifras preliminares

2/ De agosto a enero

FUENTE: MINAGRI

1.2 Sector pesca

- En enero de 2017, la actividad pesquera registró un crecimiento de 53,7 por ciento respecto a similar mes del año 2016, registrándose mayor desembarque para congelado (46,4 por ciento) y para la elaboración de harina (466,2 por ciento).
- En este mes finalizó la segunda temporada de pesca de anchoveta en la zona centro-norte del país, misma que inició en noviembre de 2016.

**CUADRO N° 4
PIURA
SECTOR PESCA 1/
(En toneladas)**

	ENERO		Var %
	2016	2017	
Consumo Humano Directo			44,5
Congelado	25 451	37 254	46,4
Enlatado	1 900	865	-54,5
Fresco 2/	1 969	4 000	103,1
Curado 2/	100	100	0,0
Consumo Humano Indirecto			466,2
Harina	5 287	29 936	466,2
TOTAL			53,7

**GRÁFICO N° 1
PIURA
CRECIMIENTO DE LA PESCA**
(Variación % real respecto a similar mes del año anterior)



Fuente: Ministerio de la Producción.

1.3 Sector hidrocarburos

- En enero, la producción de hidrocarburos se contrajo en 3,2 por ciento respecto a análogo mes del año pasado, debido a la menor extracción de petróleo, la cual se dan en un contexto en que sus precios internacionales se mantienen bajos y las empresas en los últimos dos años no han realizado planes de inversión importantes en la perforación de nuevos pozos.

**CUADRO N° 5 1/
PIURA: PRODUCCIÓN DE HIDROCARBUROS**

	Enero		
	2016	2017	Var.%
GAS NATURAL			
(millones de p3)	1 318	1 275	-3,3
GMP	259	227	-12,1
P. Monterrico	64	72	11,4
Sapet	96	52	-45,4
Petrobras	353	471	33,4
Olympic	314	268	-14,7
Savia	232	184	-20,5
PETROLEO CRUDO			
(miles de barriles)	886	858	-3,2
CNPC Perú	342	347	1,3
P. Monterrico	13	11	-15,6
Sapet	101	104	3,9
Olympic	124	110	-11,9
GMP	39	32	-16,5
Savia (ex Petrotech)	262	248	-5,3
TOTAL 1/			-3,2

1/ Variación porcentual en terminos reales a precios de 2007

FUENTE: PERUPETRO

Elaboración: BCRP Sucursal Piura.

2. Otros indicadores sectoriales

2.1 Sector manufactura

- En enero, la actividad industrial se contrajo en 14,2 por ciento respecto de enero 2016, debido a la contracción de la manufactura primaria (-17,2 por ciento), principalmente en derivados de petróleo (-41,7 por ciento) y arroz pilado (-43,4 por ciento); cabe señalar sin embargo, que la mayor disponibilidad de pota permitió la recuperación de derivados pesqueros (52,2 por ciento), la cual igual mes del año previo fue atípicamente baja debido a condiciones marinas adversas.

**CUADRO N° 6
PIURA: SECTOR MANUFACTURA 1/**

(Variación % real respecto a similar periodo del año anterior)

Ramas de actividad	Estructura %	Variación Anual (%)
	2014 2/	Enero
MANUFACTURA PRIMARIA	96,4	-17,2
Derivados pesqueros	51,9	52,2
Derivados de petróleo	38,2	-41,7
Arroz pilado	5,8	-43,5
MANUFACTURA NO PRIMARIA	3,6	38,6
Jugos de fruta	0,2	n.d.
Harina de trigo	1,6	47,1
Hilados de algodón	1,6	-100,0
Cáscara deshidratada de limón	0,2	-37,1
Cemento	0,0	124,6
SECTOR MANUFACTURA	100,0	-14,2

1/Cifras preliminares

2/A precios de 2007

Fuente: Empresas Industriales, PRODUCE y Petroperú.

- De otro lado, el dinamismo de la manufactura no primaria se explica por la fase inicial de producción de cemento del año pasado que ya en el mes de análisis alcanza una escala comercial importante denotando un incremento de 124,6 por ciento interanual. Sin embargo, en el lado negativo, es destacable el retroceso en la producción de hilados de algodón debido al debilitamiento del mercado interno y externo agravado por la competencia china e hindú.

GRÁFICO N° 2
PIURA
CRECIMIENTO DE LA MANUFACTURA
(Variación % real respecto a similar mes del año anterior)

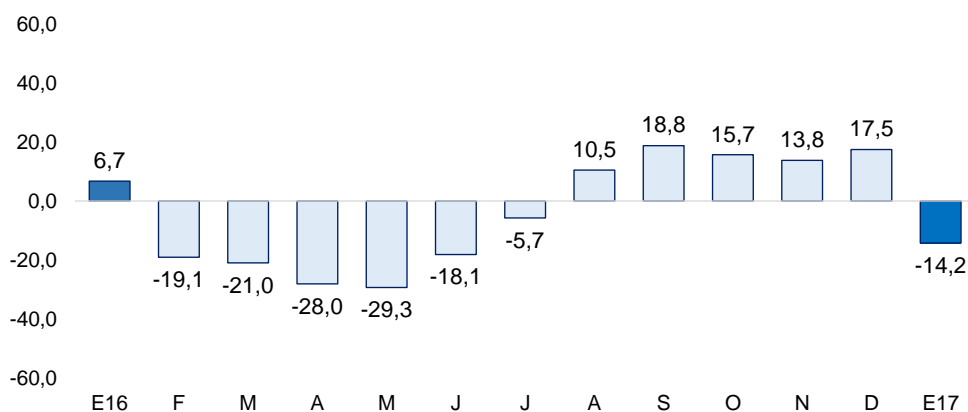

Fuente: BCRP - Sucursal Piura en base a información de MINAGRI, PETROPERU, PRODUCE y empresas.

2.2 Sector construcción

- En el mes bajo análisis, los despachos de cemento tuvieron una reducción de 12,7 por ciento, en relación con enero de 2016.

GRÁFICO N° 3
PIURA
CRECIMIENTO DE LOS DESPACHOS DE CEMENTO
(Variación % real respecto a similar mes del año anterior)

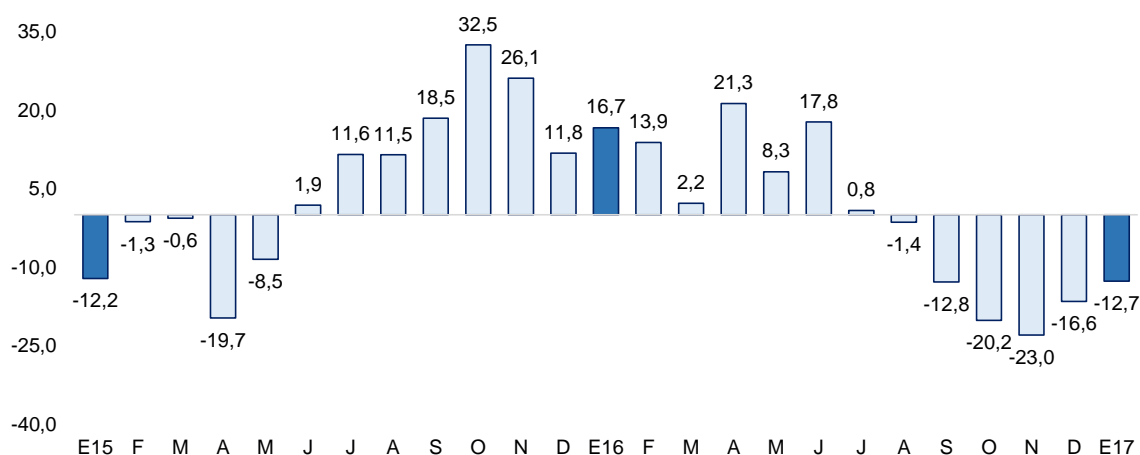

Fuente: BCRP Sucursal Piura en base a información de Cementos Pacasmayo S.A.A

II. SECTOR EXTERNO

1. Exportaciones

- En enero de 2017, las exportaciones de Piura totalizaron US\$ 216,0 millones; mayores en 5,5 por ciento respecto de igual mes del año pasado, por el crecimiento en las tradicionales (6,3 por ciento) y no tradicionales (5,4 por ciento).
- Las mayores exportaciones de productos tradicionales (US\$ 40,4 millones) refleja las mayores ventas al exterior de petróleo (13,2 por ciento) y harina de pescado (811,0 por ciento), que contrarrestaron la caída en oleína (-3,4 por ciento) y café (-65,5 por ciento).
- En relación con los productos no tradicionales (US\$ 175,6 millones), el aumento se atribuye básicamente a la mayor venta de uvas (225,2 por ciento), pimientos preparados (290,8 por ciento), papa (80,1 por ciento), conservas de pescado (139,1 por ciento), conchas de abanico (21,4 por ciento), aceite esencial de limón (323,0 por ciento) y bananas (1,9 por ciento), entre otros, que contrarrestaron la caída de fosfatos naturales (-31,4 por ciento), etanol (-65,8 por ciento), mangos (-6,3 por ciento), e hilados (-100,0 por ciento).
- Los principales países de destino fueron: Estados Unidos (32,2 por ciento), Países Bajos (14,8 por ciento), Corea del Sur (6,3 por ciento), España (5,3 por ciento), Panamá (4,7 por ciento), China (4,3 por ciento) y Brasil (3,4 por ciento), entre otros.

CUADRO Nº 7
PIURA
EXPORTACIONES POR GRUPO DE PRODUCTOS 1/
(Valor FOB en millones de US\$)

	Estructura % 2013	ENERO		
		2016	2017	Var %
PRODUCTOS TRADICIONALES	44,5%	38,0	40,4	6,3
Pesquero	3,9%	6,2	7,1	15,0
Agropecuario	0,5%	3,3	1,3	-60,2
Minería	1,2%	0,8	0,5	-30,2
Petróleo y derivados	38,9%	27,8	31,5	13,2
PRODUCTOS NO TRADICIONALES	55,5%	166,7	175,6	5,4
Agropecuario	17,3%	91,8	108,9	18,6
Pesquero	19,5%	36,1	42,8	18,4
Textil	0,7%	1,0	0,0	-100,0
Maderas y Papeles	0,0%	0,1	0,1	8,2
Químico	2,9%	10,9	5,1	-52,9
Minería No Metálica	14,7%	26,3	18,3	-30,3
Sidero-Metalúrgico y Joyería	0,0%	0,0	0,0	n.d.
Metal-Mecánico	0,4%	0,4	0,1	-64,2
Resto de No Tradicionales	0,0%	0,0	0,1	412,1
TOTAL EXPORTACIONES	100,0%	204,7	216,0	5,5

1/ Cifras preliminares

2/ En base a la estructura de similar período de 2013

FUENTE : SUNAT.

Elaboración: BCRP Sucursal Piura. Departamento de Estudios Económicos

III. ASPECTOS LABORALES

1. Empleo

- En enero, el empleo en la ciudad de Piura, en empresas privadas formales de 10 a más trabajadores, presentó un incremento de 13,1 por ciento con relación a análogo mes del año anterior. Este comportamiento se debió a la mayor contratación de trabajadores en los sectores manufactura (50,8 por ciento) y comercio (4,3 por ciento).

CUADRO N° 8
CIUDAD DE PIURA: ÍNDICE MENSUAL DE EMPLEO EN EMPRESAS PRIVADAS FORMALES DE 10 Y MÁS TRABAJADORES POR RAMA DE ACTIVIDAD ECONÓMICA 1/

Sector	Enero		
	2016	2017	Var. %
Extractiva 2/	64	41	-35,7
Industria manufacturera	43	65	50,8
Comercio	130	136	4,3
Transporte, almacenes y comunicaciones	133	134	0,4
Servicios 3/	134	122	-8,9
Total	99	112	13,1

Nota: La información corresponde al primer día de cada mes.

1/ Cifras preliminares.

2/ Conformada por las subramas agricultura, pesca y minería.

3/ Comprende las subramas servicios a empresas, restaurantes y hoteles, instituciones financieras, etc.

Fuente: MTPE - Encuesta Nacional de Variación del Empleo (ENVME)

Elaboración: BCRP, Sucursal Piura. Departamento de Estudios Económicos.

GRÁFICO N° 5
CIUDAD DE PIURA: EMPLEO FORMAL URBANO EN EMPRESAS DE 10 Y MÁS TRABAJADORES (Variación % respecto a similar mes del año anterior)

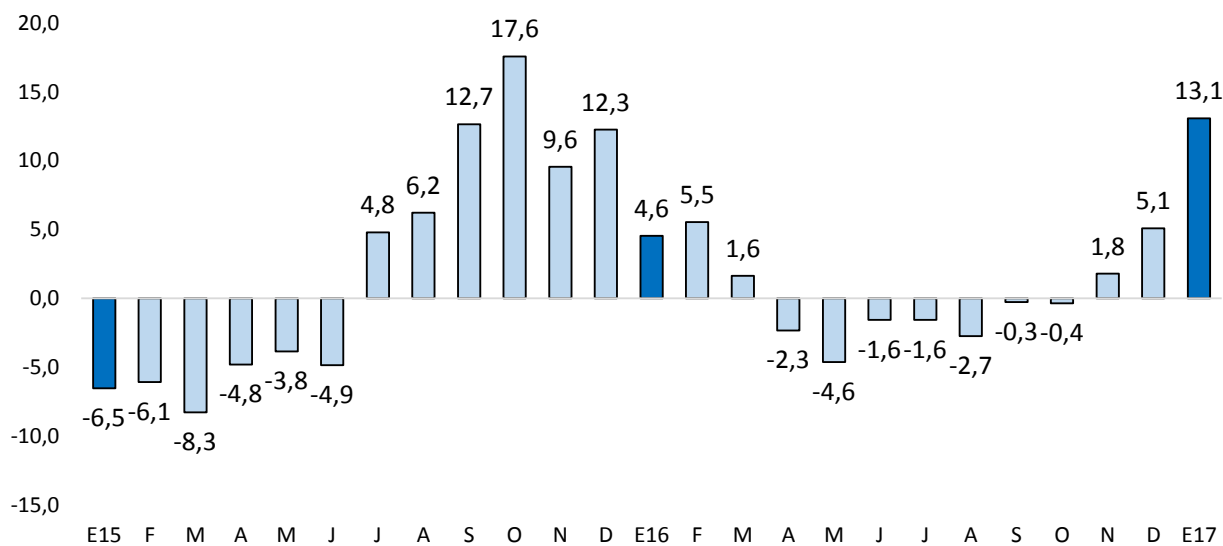

Fuente: Ministerio de Trabajo y Promoción del Empleo

IV. CRÉDITO Y DEPÓSITOS

1. Créditos

- En enero, el crédito registró un aumento de 8,7 por ciento interanual, el cual significó un ritmo de crecimiento mayor al observado en similar mes de 2016 (4,8 por ciento).
- Según tipo de moneda, el crédito en moneda nacional creció en 9,7 por ciento interanual y el crédito en moneda extranjera aumentó 4,2 por ciento. El 83,1 por ciento del crédito total fue otorgado en moneda nacional.

**CUADRO Nº 8
PIURA: CRÉDITOS 1/**

	Saldos en millones de soles con TCF 1/		Tasa de crecimiento (%)	
	Dic-16	Ene-17	Mes	12 Meses
	POR TIPO DE CRÉDITO			
Empresas	3 898	3 849	-1,3	14,5
Personas	2 787	2 789	0,1	1,6
TOTAL	6 685	6 637	-0,7	8,7
POR TIPO DE MONEDA				
MN	5 549	5 517	-0,6	9,7
ME (Mill. US\$)	343	338	-1,4	4,2

1/ TCF = Tipo de Cambio Fijo (S/ 3,31 por US\$)

Fuente: SBS y AFP.

Elaboración: BCRP - Sucursal Piura. Departamento de Estudios Económicos.

**GRÁFICO Nº 5
PIURA: CRECIMIENTO DEL CREDITO 1/**
(Variación % respecto a similar mes del año anterior)

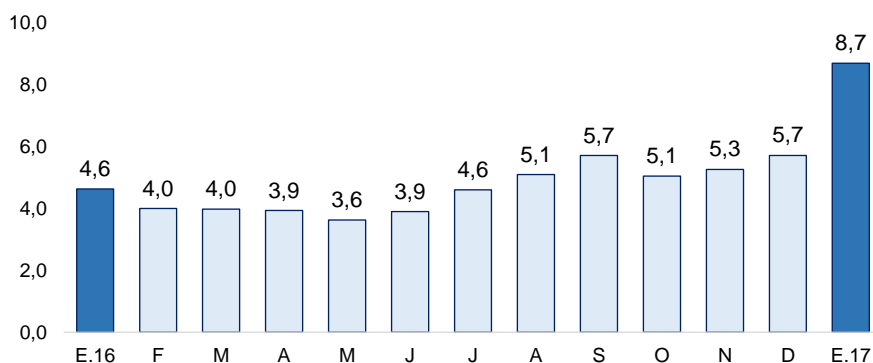

Fuente: SBS y AFP

1/ Comprende banca múltiple, cajas municipales, cajas rurales, edpymes y financieras.

- En cuanto al tipo de crédito, el financiamiento a personas creció 1,6 por ciento respecto de enero del año pasado básicamente por el incremento del crédito de consumo en 8,0 por ciento. En tanto, el crédito empresarial creció en 14,5 por ciento interanual.

**GRÁFICO Nº 6
PIURA: EVOLUCIÓN POR TIPO DE CRÉDITO**
(Variación % respecto a similar mes del año anterior)

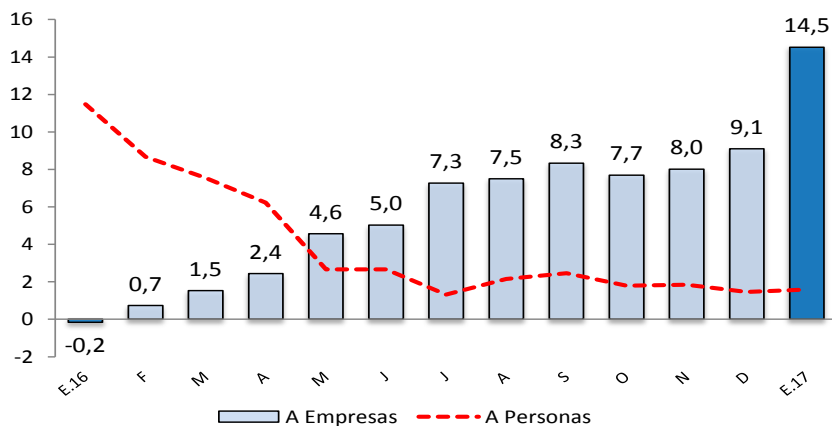

Fuente: SBS y AFP.

- En diciembre, la tasa de morosidad fue de 5,7 por ciento, mayor en 0,6 puntos porcentuales a la del mismo mes de 2015 y menor en 1,2 por ciento a la del mes precedente (encima de la mora promedio nacional de 3,1 por ciento). La morosidad de las cajas municipales fue de 7,5 por ciento; empresas financieras, 5,4 por ciento; banca múltiple, 5,4 por ciento; Edpymes, 4,2 por ciento; Banco de la Nación, 1,7 por ciento y Agrobanco, 1,7 por ciento.

GRÁFICO Nº 7
PIURA: TASA DE MOROSIDAD
(En porcentaje)

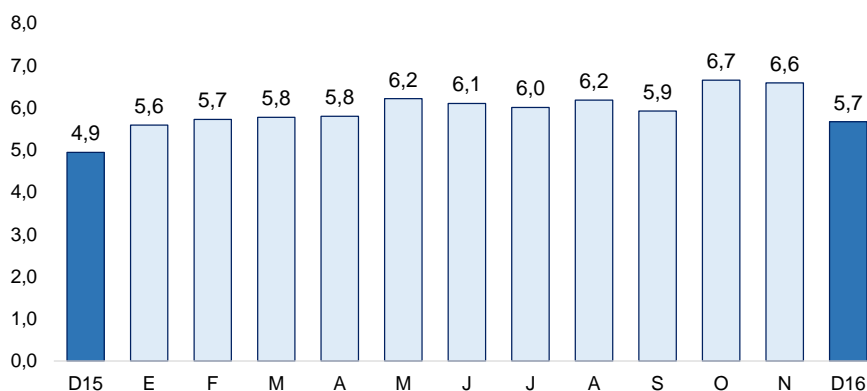

Fuente: SBS y AFP.

Elaboración: BCRP - Sucursal Piura. Departamento de Estudios Económicos.

2. Depósitos

- En enero, los depósitos en las instituciones financieras subieron en 6,8 por ciento interanual. Por tipo de moneda, los depósitos en soles crecieron 12,6 por ciento interanual y en moneda extranjera se contrajeron en 7,6 por ciento. La tasa de dolarización fue de 24,8 por ciento.
- Según tipo de depósito, los depósitos a la vista se redujeron en 11,5 por ciento (representan el 19,8 por ciento del total), lo cual fue compensado por el incremento de los depósitos de ahorros en 10,2 por ciento (representan el 32 por ciento del total) y a plazo en 14,1 por ciento (representan el 48,3 por ciento del total)

CUADRO Nº 9
PIURA: DEPÓSITOS 1/
(Saldos en millones de nuevos soles)

	Saldos en millones de soles con TCF 1/		Tasa de crecimiento (%)	
	Dic-16	Ene-17	Mes	12 Meses
POR TIPO DE DEPÓSITO				
Vista	827	838	1,2	-11,5
Ahorro	1 368	1 355	-0,9	10,2
Plazo	2 144	2 046	-4,6	14,1
TOTAL	4 339	4 238	-2,3	6,8
POR TIPO DE MONEDA				
MN	3 270	3 188	-2,5	12,6
ME (Mill. US\$)	323	317	-1,7	-7,6

1/ TCF = Tipo de Cambio Fijo (S/ 3,31 por US\$)

Fuente: SBS y AFP.

Elaboración: BCRP - Sucursal Piura. Departamento de Estudios Económicos.

GRÁFICO Nº 8
PIURA: CRECIMIENTO DE LOS DEPÓSITOS 1/
 (Variación % respecto a similar mes del año anterior)

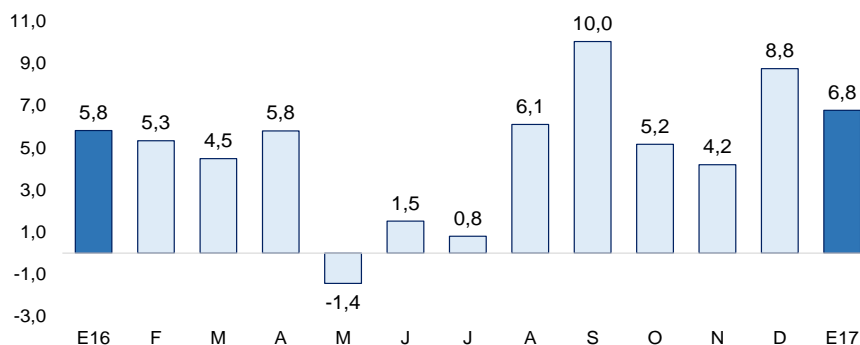

Fuente: SBS y AFP

1/ Comprende banca múltiple, cajas municipales, cajas rurales y financieras.

V. EJECUCIÓN DEL PRESUPUESTO DE GASTOS DEL GOBIERNO GENERAL

1. Gasto corriente no financiero

- En enero, el gasto público corriente no financiero bordeó los S/ 204,5 millones y resultó menor en 14,6 por ciento interanual, en términos reales, debido al menor gasto por parte del Gobierno Nacional (-34,3 por ciento), principalmente en bienes, servicios y transferencias.

CUADRO Nº 11
PIURA: GASTO PÚBLICO 1/2
 (Millones de soles)

	ENERO		
	2016	2017	Var.% real
Gobierno Nacional	109	74	-34,3
Gobierno Regional	89	96	5,0
Gobiernos Locales	34	34	-2,2
TOTAL	232	205	-14,6

1/ Información actualizada al 31 de enero 2017

2/ Comprende el gasto en remuneraciones, pensiones, bienes y servicios.

Fuente: MEF

Elaboración: BCRP - Sucursal Piura. Departamento de Estudios Económicos.

2. Gasto de capital

- En enero, la inversión pública fue S/ 24,9 millones, menor en 30,2 por ciento, en términos reales, a la del mismo mes del año pasado, debido al menor gasto de capital registrado por parte del Gobierno Nacional (-36,8 por ciento) y municipalidades (-29,0 por ciento); contrastando con el incremento del Gobierno Regional (23,7 por ciento).
- La menor inversión por parte del Gobierno Nacional se dio en infraestructura vial (-33,0 por ciento), lo cual refleja la fase de finalización de la construcción de la segunda calzada de la carretera Piura-Paita (S/ 10,8 millones en enero 2016 a cero en enero 2017).

CUADRO Nº 12
PIURA: INVERSIÓN PÚBLICA 1/ 2/
(Millones de soles)

	ENERO		
	2016	2017	Var.% real
Gobierno Nacional	23	15	-36,8
Gobierno Regional	3	3	23,7
Gobiernos Locales	9	7	-29,0
Inversión Pública	35	25	-30,2

1/ Información actualizada al 31 de enero 2017

2/ Comprende el gasto en remuneraciones, pensiones, bienes y servicios.

Fuente: MEF

Elaboración: BCRP - Sucursal Piura. Departamento de Estudios Económicos.

GRÁFICO Nº 9
PIURA: CRECIMIENTO DE LA INVERSIÓN PÚBLICA
(Variación % real)

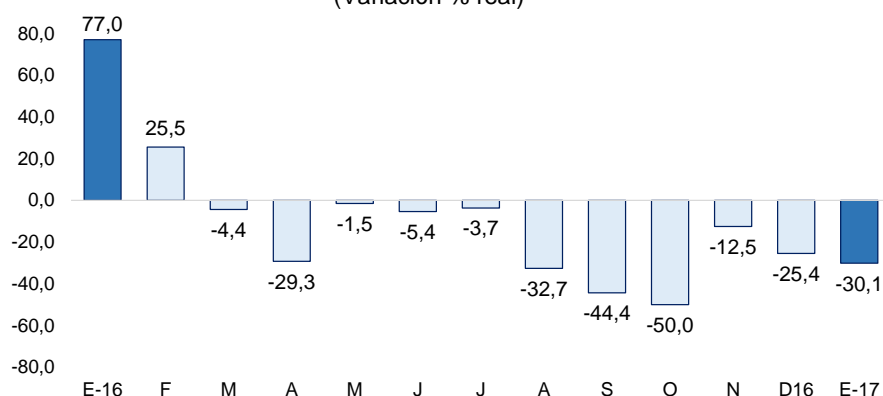

Fuente: MEF

- En cuanto al avance de la inversión pública, lo ejecutado al mes de enero representa el 1,5 por ciento del Presupuesto Institucional Modificado (PIM) que bordea los S/ 1 653 millones. El Gobierno Nacional registra un avance de 1,9 por ciento, el Gobierno Regional 1,0 por ciento y las municipalidades 1,3 por ciento.
- La inversión del **Gobierno Nacional** (-36,8 por ciento), disminuyó principalmente en infraestructura vial (de 19,3 millones en enero 2016 a 12,9 en enero 2017), por la fase de culminación de la segunda calzada de la carretera Piura-Paita. De otro lado, la mayor inversión del **Gobierno Regional** (23,7 por ciento) responde a la mayor inversión en infraestructura agrícola (de cero a S/ 0,2 millones en enero 2017)
- Por último, la menor inversión de las **municipalidades** (-29,0 por ciento) refleja la menor inversión en instalaciones educativas (de S/ 1,6 a S/ 0,5 millones) y adquisición de vehículos, maquinarias y otros, lo que fue parcialmente compensado por la mayor inversión en infraestructura vial (de S/ 1,6 a S/ 2,3 millones)

VI. ANEXOS



PIURA: PRODUCCIÓN AGROPECUARIA 1/
(TM)

PRODUCTOS	2016												2017	PRODUCTOS
	ENE	FEB	MAR	ABR	MAY	JUN	JUL	AGO	SET	OCT	NOV	DIC	ENE	
AGRÍCOLA														AGRÍCOLA
Algodón	0	0	0	0	0	0	0	561	289	328	0	0	0	Algodón
Arroz	98 333	41 040	0	0	59 744	173 553	42 432	0	0	0	47 288	75 265	26 530	Arroz
Arveja G/S	0	0	0	0	0	92	438	2 217	1 403	51	12	0	18	Arveja G/S
Café	0	0	0	5	77	854	1 409	542	57	5	0	0	0	Café
Camote	1 925	23	1 404	29	844	199	437	2 087	1 038	75	5 804	445	706	Camote
Caña de azúcar	5 274	4 032	4 249	7 483	120 554	168 600	144 600	279 000	279 000	211 860	256 620	122 186	104 678	Caña de azúcar
Cebada grano	0	0	0	0	0	12	80	141	32	0	0	0	0	Cebada grano
Frijol Castilla	206	18	101	1 349	6 018	481	121	0	115	521	1 212	94	250	Frijol Castilla
Frijo de Palo	0	56	0	0	0	0	0	0	0	0	0	0	0	Frijo de Palo
Frijol G/S	0	0	0	0	1 773	557	562	2 475	97	284	57	0	0	Frijol G/S
Limón	11442	14433	16913	17460	14684	11483	9989	11620	9163	11450	12549	6902	7727	Limón
Maíz Amarillo	2 718	760	400	18	675	8 565	12 680	6 521	2 487	5 434	16 449	4 931	0	Maíz Amarillo
Maíz Amiláceo	0	0	0	0	136	1 120	1 718	6 012	6 235	0	0	0	0	Maíz Amiláceo
Mango	117 552	11 694	18	0	0	0	0	203	4 063	10 788	22 350	107 342	132 630	Mango
Papa	865	1 072	765	479	972	1 094	1 087	1 532	1 135	1 641	1 591	1 777	1 739	Papa
Papaya	18	59	91	119	146	73	132	130	127	167	168	177	114	Papaya
Páprika	0	0	0	0	0	0	537	290	528	770	441	60	304	Páprika
Piquillo	0	0	0	0	10	455	1 905	0	280	2 148	36	0	1 305	Piquillo
Plátano	23 071	23 627	19 968	20 640	19 545	18 233	21 059	18 498	12 875	26 318	26 882	25 477	18 628	Plátano
Trigo	0	4	0	0	0	728	2 680	8 922	2 205	0	0	0	4	Trigo
Vid	12 000	0	0	0	0	1 200	1 800	9 384	11 614	54 792	60 556	14 746	8 244	Vid
Yuca	384	269	607	399	1 141	262	784	680	584	725	602	928	481	Yuca
PECUARIO														PECUARIO
Carne de ave ^{2/}	2 567	2 463	2 418	2 287	2 950	3 069	3 355	3 363	3 222	2 950	2 803	3 139	3 243	Carne de ave ^{2/}
Carne de caprino ^{2/}	338	314	372	394	395	392	425	383	351	301	269	296	289	Carne de caprino ^{2/}
Carne de ovino ^{2/}	235	229	267	288	289	312	309	292	219	176	186	208	237	Carne de ovino ^{2/}
Carne de porcino ^{2/}	759	619	657	722	792	738	665	627	540	547	492	709	581	Carne de porcino ^{2/}
Carne de vacuno ^{2/}	1 531	1 385	1 425	1 263	1 432	1 478	1 494	1 494	1 422	1 453	1 425	1 429	1 333	Carne de vacuno ^{2/}
Huevos	455	406	405	411	410	397	429	380	396	427	379	394	373	Huevos
Leche	2 987	3 273	3 769	4 371	4 672	4 370	4 168	3 578	2 963	2 754	2 682	2 911	2 650	Leche

1/ Cifras preliminares

2/ Peso neto

FUENTE: MINAGRI

ELABORACIÓN: BCRP SUCURSAL PIURA. Departamento de Estudios Económicos



ANEXO 2

**PIURA: PRODUCCIÓN PESQUERA 1/
(T.M.B)**

	2 016												2 017	
	ENE	FEB	MAR	ABR	MAY	JUN	JUL	AGO	SET	OCT	NOV	DIC	ENE	
CHD 2/	30 451	18 648	18 246	19 080	17 475	13 910	29 814	32 869	35 486	32 005	34 466	38 345	42 219	CHD 2/
1. Fresco	3 000	3 000	3 000	3 000	6 000	6 000	6 000	6 000	6 000	6 000	6 000	6 000	4 000	1. Fresco
2. Congelado	25 451	14 036	13 383	14 701	10 105	6 369	22 695	26 319	28 860	24 896	27 723	30 798	37 254	2. Congelado
3. Enlatado	1 900	1 512	1 764	1 279	1 269	1 441	1 019	450	527	1 009	643	1 446	865	3. Enlatado
4. Curado	100	100	100	100	100	100	100	100	100	100	100	100	100	4. Curado
CHI 3/	5 287	0	0	28	0	5 019	34 979	0	0	0	13 305	60 913	29 936	CHI 3/
Harina	5 287	0	0	28	0	5 019	34 979	0	0	0	13 305	60 913	29 936	Harina
Otras especies	0	0	0	0	0	0	0	0	0	0	0	0	0	Otras especies

1/ Cifras preliminares

2/ Consumo Humano Directo

3/ Consumo Humano Indirecto

FUENTE: Ministerio de la Producción

ELABORACIÓN: BCRP, Sucursal Piura. Departamento de Estudios Económicos



ANEXO 3

PIURA: PRODUCCIÓN HIDROCARBUROS 1/
(Barriles)

PRODUCTOS	2 016												2 017	PRODUCTOS
	ENE	FEB	MAR	ABR	MAY	JUN	JUL	AGO	SET	OCT	NOV	DIC	ENE	
PETRÓLEO														PETRÓLEO
Costa	624 348	572 470	596 768	590 348	606 386	579 387	590 740	597 868	573 370	591 294	571 949	591 461	609 836	Costa
Petrobras X	342 439	317 432	324 438	324 309	333 035	321 970	328 017	330 191	322 394	338 763	330 033	328 723	346 811	Petrobras
P. Monterrico (Ex -Vegsa) II	13 170	11 314	11 252	11 357	12 593	11 383	11 478	11 316	9 993	11 646	11 516	11 646	11 112	P. Monterrico (Ex -Vegsa)
Interoil III y IV	0 000	0 000	0 000	0 000	0 000	0 000	0 000	0 000	0 000	0 000	0 000	0 000	0 000	Interoil
Unipetro IX	5 095	5 320	6 606	6 623	5 732	5 780	5 578	5 686	5 550	5 997	5 612	5 725	5 561	Unipetro
Sapet VI VII	100 543	94 044	91 168	95 380	98 120	97 646	100 311	98 621	95 058	100 196	97 974	103 315	104 451	Sapet
Olympic XIII	124 441	108 508	126 884	118 107	120 556	108 492	109 943	114 160	104 469	98 791	93 128	108 604	109 607	Olympic
GMP I Y V	38 660	35 852	36 420	34 572	36 350	34 116	35 413	37 894	35 906	35 901	33 686	33 448	32 294	GMP
Zócalo	261 799	248 764	264 553	244 476	256 296	250 217	246 497	259 443	240 606	267 918	261 330	258 603	247 827	Zócalo
Savia Z-2B	261 799	248 764	264 553	244 476	256 296	250 217	246 497	259 443	240 606	267 918	261 330	258 603	247 827	Savia
TOTAL PETRÓLEO	886 147	821 234	861 321	834 824	862 682	829 604	837 237	857 311	813 976	859 212	833 279	850 064	857 663	TOTAL PETRÓLEO
GAS														GAS
Costa	1 085 902	1 023 719	1 165 132	1 105 783	1 148 439	1 167 535	1 251 677	1 249 450	1 188 921	1 263 166	1 226 634	1 259 040	1 090 334	Costa
GMP I	258 634	249 275	256 736	223 568	242 319	239 397	238 828	261 293	269 687	278 289	253 054	257 171	227 313	GMP
P. Monterrico	64 173	55 693	61 639	65 654	66 765	72 387	71 236	75 298	80 502	84 875	81 541	76 536	71 519	P. Monterrico
Sapet VI Y VII	96 038	90 174	97 824	91 278	94 174	94 873	96 623	103 953	91 088	102 884	98 456	99 383	52 465	Sapet
Petrobras X	353 309	379 844	416 692	414 237	468 663	452 805	496 833	483 285	450 478	485 602	466 661	476 153	471 440	Petrobras
Olympic XIII	313 748	248 733	332 241	311 046	276 518	308 073	348 157	325 621	297 166	311 516	326 923	349 797	267 597	Olympic
Zócalo	231 986	205 259	222 752	218 817	200 956	242 712	261 067	245 337	243 858	261 953	237 568	232 084	184 409	Zócalo
Savia (Petrotech) Z-2B	231 986	205 259	222 752	218 817	200 956	242 712	261 067	245 337	243 858	261 953	237 568	232 084	184 409	Savia (Petrotech)
TOTAL GAS	1 317 888	1 228 978	1 387 884	1 324 600	1 349 395	1 410 247	1 512 744	1 494 787	1 432 779	1 525 118	1 464 202	1 491 124	1 274 743	TOTAL GAS

1/Cifras Preliminares

FUENTE : PERÚPETRO

ELABORACIÓN: BCRP Sucursal Piura. Departamento de Estudios Económicos



ANEXO 4

PIURA: PRODUCCIÓN MANUFACTURERA 1/
(Índice de volumen físico : 1998 = 100)

DESCRIPCIÓN	2016												2017	DESCRIPCIÓN
	ENE	FEB	MAR	ABR	MAY	JUN	JUL	AGO	SET	OCT	NOV	DIC	ENE	
Manufactura Primaria	206,3	196,0	230,3	213,7	200,1	184,9	213,5	240,5	230,3	247,5	285,6	249,0	170,8	Manufactura Primaria
Harina de pescado	n.d.	n.d.	n.d.	n.d.	0,0	6,1	40,8	n.d.	n.d.	n.d.	n.d.	n.d.	n.d.	Harina de pescado
Conserva de pescado	12,1	98,8	73,0	120,6	27,7	67,9	33,1	24,7	33,1	49,1	30,6	28,5	48,4	Conserva de pescado
Aceite de pescado	n.d.	n.d.	n.d.	n.d.	0,0	7,8	35,6	n.d.	n.d.	n.d.	n.d.	n.d.	n.d.	Aceite de pescado
Pescado congelado	408,7	223,7	474,3	481,6	269,5	206,8	506,4	865,9	656,0	718,5	651,4	676,9	586,7	Pescado congelado
Arroz pilado	368,8	250,2	189,5	151,8	401,7	1 205,1	1 148,0	459,7	777,5	330,6	1 640,9	3 037,3	208,5	Arroz pilado
Oleina	195,9	255,7	291,8	283,6	228,4	n.d.	39,6	0,0	69,2	214,2	224,8	161,1	161,1	Oleina
GLP	155,1	184,1	181,8	152,7	177,8	177,7	146,9	146,8	224,8	118,1	132,2	213,8	158,6	GLP
Gasolinas	152,2	147,4	90,9	167,3	143,5	123,1	117,5	117,3	131,9	135,2	129,0	152,3	139,3	Gasolinas
Kerosene y Turbo	20,0	n.d.	52,2	37,9	47,6	35,5	26,0	26,0	41,1	256,8	45,7	30,8	15,7	Kerosene y Turbo
Diesel y Fuel Oil	257,7	230,0	224,9	167,8	195,8	155,8	187,0	187,0	163,1	163,8	165,1	188,8	103,6	Diesel y Fuel Oil
Manufactura No Primaria	272,5	331,0	231,3	317,9	526,7	1 018,7	1 412,2	449,7	440,8	316,6	302,0	318,8	102,4	Manufactura No Primaria
Jugos de fruta	n.d.	57,4	0,0	n.d.	0,0	0,0	35,5	0,0	0,0	n.d.	n.d.	n.d.	n.d.	Jugos de fruta
Harina de trigo	84,7	113,6	102,6	106,1	122,0	111,3	111,5	135,8	135,1	131,2	122,7	118,7	124,6	Harina de trigo
Hilados de algodón	94,2	88,0	62,1	57,2	44,3	29,0	21,8	14,5	20,6	7,9	6,8	0,0	0,0	Hilados de algodón
Aceite esencial de limón	n.d.	1 940,2	311,3	2 910,6	893,5	1 587,4	235,1	499,8	n.d.	n.d.	0,0	n.d.	n.d.	Aceite esencial de limón
Cáscara Desh. de limón	704,6	1 264,2	710,8	289,8	349,4	830,8	591,8	205,4	40,3	n.d.	99,5	60,1	443,5	Cáscara Desh. de limón
Cemento	n.d.	n.d.	n.d.	n.d.	n.d.	n.d.	n.d.	n.d.	n.d.	n.d.	n.d.	n.d.	n.d.	Cemento
TOTAL	208,8	202,4	231,7	222,3	213,8	206,3	242,3	251,1	239,8	253,6	225,2	254,7	179,1	TOTAL

1/ Cifras preñimnarias

FUENTE: ENCUESTA A EMPRESAS INDUSTRIALES

ELABORACIÓN: BCRP Sucursal Piura. Departamento de Estudios Económicos



ANEXO 5

PIURA: PRODUCCIÓN MANUFACTURERA 1/
(Variación Porcentual) 2/

DESCRIPCIÓN	2016												2017	DESCRIPCIÓN
	ENE	FEB	MAR	ABR	MAY	JUN	JUL	AGO	SET	OCT	NOV	DIC	ENE	
Manufactura Primaria	8,0	- 15,9	- 20,8	- 28,2	- 29,5	- 17,7	- 5,3	11,5	17,7	14,9	11,1	15,9	- 17,2	Manufactura Primaria
Harina de pescado	n.d.	n.d.	- 100,0	- 99,8	- 100,0	- 64,1	345,5	n.d.	n.d.	n.d.	2 206,3	270,6	473,8	Harina de pescado
Conserva de pescado	- 76,2	- 37,1	- 25,1	- 19,9	- 18,3	51,2	- 31,1	- 43,6	132,5	- 12,8	- 31,6	16,2	299,5	Conserva de pescado
Aceite de pescado	n.d.	n.d.	- 100,0	- 99,6	- 100,0	- 46,1	357,4	n.d.	n.d.	n.d.	5 240,5	312,8	52,1	Aceite de pescado
Pescado congelado	- 41,9	- 74,7	- 62,1	- 54,8	- 69,8	- 74,7	- 24,9	46,6	22,9	70,3	24,4	42,6	43,5	Pescado congelado
Arroz pilado	110,9	62,1	39,2	- 37,5	- 24,9	27,3	1,3	- 26,0	67,1	8,7	12,1	12,1	- 43,5	Arroz pilado
Oleína	- 28,5	- 2,7	46,7	111,0	40,8	n.d.	- 55,0	- 100,0	- 39,1	- 6,4	- 21,3	- 46,1	- 17,8	Oleína
GLP	12,4	27,6	13,0	20,8	19,3	23,8	- 8,4	- 30,1	82,9	- 44,6	5,3	49,0	2,3	GLP
Gasolinas	17,3	1,3	- 32,0	29,1	1,1	- 5,3	- 13,0	- 10,7	- 7,7	- 0,9	19,4	10,6	- 8,5	Gasolinas
Kerosene y Turbo	- 60,9	n.d.	399,9	34,7	- 8,4	6,8	- 61,5	- 51,0	- 37,6	- 60,2	- 1,2	- 36,7	- 21,5	Kerosene y Turbo
Diesel y Fuel Oil	101,7	79,1	26,4	- 14,0	40,1	102,7	20,9	46,5	22,2	14,3	- 5,1	- 4,6	- 59,8	Diesel y Fuel Oil
Manufactura No Primaria	62,4	104,3	76,8	145,4	150,3	148,9	170,9	200,7	33,2	24,8	52,6	40,2	- 62,4	Manufactura No Primaria
Jugos de fruta	n.d.	115,2	- 100,0	n.d.	- 100,0	- 100,0	- 0,1	- 100,0	- 100,0	n.d.	n.d.	n.d.	n.d.	Jugos de fruta
Harina de trigo	- 27,7	16,1	- 2,1	- 7,1	7,2	15,7	6,1	60,9	39,6	36,4	108,9	37,7	47,1	Harina de trigo
Hilados de algodón	- 1,8	- 0,6	- 32,3	- 32,2	- 48,7	- 63,5	- 72,5	- 84,1	- 75,8	- 91,7	- 92,6	- 100,0	- 100,0	Hilados de algodón
Aceite esencial de limón	n.d.	13,1	5,4	312,6	- 24,0	2 742,3	- 75,5	- 15,0	n.d.	- 26,3	- 100,0	42,5	325,1	Aceite esencial de limón
Cáscara Desh. de limón	59,2	64,4	- 12,2	- 47,4	- 46,5	12,8	140,3	151,7	- 71,3	- 100,0	59,5	- 50,0	- 37,1	Cáscara Desh. de limón
Cemento	n.d.	n.d.	n.d.	n.d.	n.d.	n.d.	n.d.	n.d.	85,7	71,0	107,2	109,5	124,6	
TOTAL	10,0	- 11,8	- 17,7	- 22,9	- 23,7	- 11,1	0,1	18,2	18,8	15,7	13,8	17,5	- 14,2	TOTAL

1/ Cifras preliminares

2/ Variación mayor a 1000 por ciento

FUENTE: ENCUESTA A EMPRESAS INDUSTRIALES, MINAGRI, Ministerio de la Producción

ELABORACIÓN: BCRP Sucursal Piura. Departamento de Estudios Económicos



ANEXO 6

PIURA: EXPORTACIONES POR TIPO DE PRODUCTO 1/
(Millones de US\$ FOB)

TIPO	2 016												2 017	TIPO
	ENE	FEB	MAR	ABR	MAY	JUN	JUL	AGO	SET	OCT	NOV	DIC	ENE	
I. Productos Tradicionales	37,8	24,6	44,5	19,1	50,3	20,5	25,3	23,9	54,6	31,6	41,7	51,4	40,4	I. Productos Tradicionales
Agropecuario	3,3	2,9	2,4	0,7	0,1	0,1	0,5	2,0	4,1	5,5	6,0	3,0	7,1	Agropecuario
Minería	0,8	0,0	0,0	0,5	1,2	0,0	1,8	0,0	1,2	0,7	0,0	0,7	1,3	Minería
Pesquero	6,0	8,6	18,3	7,7	13,6	8,0	4,4	9,8	2,9	6,7	8,0	10,0	0,5	Pesquero
Petróleo y derivados	27,8	13,0	23,9	10,2	35,5	12,5	18,7	12,1	46,4	18,6	27,7	37,7	31,5	Petróleo y derivados
II. Productos No tradicionales	164,5	117,8	95,1	89,9	96,4	84,8	87,4	94,0	111,7	141,6	195,8	274,6	175,6	II. Productos No tradicionales
Agropecuario	89,8	50,5	36,4	27,6	24,0	24,2	21,3	21,9	28,2	63,5	128,5	174,4	108,9	Agropecuario
Maderas y Papeles	0,1	0,0	0,0	0,0	0,0	0,0	0,0	0,0	0,0	0,0	0,0	0,0	0,1	Maderas y Papeles
Metal-mecánico	0,4	0,0	0,5	0,2	0,0	0,1	0,0	1,1	0,2	0,2	0,7	0,0	0,1	Metal-mecánico
Minería No Metálica	26,3	28,6	25,2	24,5	29,0	23,0	25,6	24,8	27,1	25,8	22,9	30,7	18,3	Minería No Metálica
Pesquero	36,0	34,3	25,0	33,2	39,7	26,7	33,2	38,9	51,4	44,5	38,6	61,7	42,8	Pesquero
Químico	10,9	3,3	7,4	3,2	2,6	10,3	6,9	6,9	4,2	7,1	4,5	7,5	5,1	Químico
Resto de No Tradicionales	0,0	0,0	0,0	0,0	0,0	0,0	0,0	0,0	0,1	0,0	0,2	0,0	0,1	Resto de No Tradicionales
Sidero-Metalúrgico y Joyería	0,0	0,0	0,1	0,0	0,0	0,0	0,0	0,0	0,0	0,0	0,1	0,0	0,0	Sidero-Metalúrgico y Joyería
Textil	1,0	0,9	0,6	1,2	1,0	0,5	0,2	0,3	0,6	0,5	0,1	0,2	0,0	Textil
TOTAL EXPORTACIONES	202,3	142,4	139,6	109,0	146,7	105,4	112,6	117,9	166,3	173,2	237,5	326,0	216,0	TOTAL EXPORTACIONES

1/ Cifras preliminares

FUENTE: SUNAT

ELABORACIÓN: BCRP Sucursal Piura. Departamento de Estudios Económicos



ANEXO 7

PIURA: EXPORTACIONES DE PRODUCTOS NO TRADICIONALES 1/
(Millones de US\$)

TIPO	2016												2017	TIPO	
	ENE	FEB	MAR	ABR	MAY	JUN	JUL	AGO	SET	OCT	NOV	DIC	ENE		
Arroz	0,0	0,5	0,5	1,5	1,4	1,2	0,5	0,0	0,0	0,0	0,0	0,0	0,0	0,0	Arroz
Bananas	13,0	11,6	14,2	13,3	13,9	11,7	11,2	12,1	11,4	10,8	11,4	10,8	11,4	12,0	Bananas
Cortezas de limon	1,4	2,7	1,6	0,8	0,8	1,7	1,2	0,5	0,1	0,0	0,2	0,1	0,7	0,7	Cortezas de limon
Jugo de limon	0,0	0,0	0,0	0,0	0,0	0,0	0,0	0,0	0,0	0,0	0,0	0,0	0,0	0,0	Jugo de limon
Jugo de mango	0,0	0,0	0,0	0,0	0,0	0,0	0,0	0,0	0,0	0,0	0,0	0,0	0,0	0,0	Jugo de mango
Jugo de maracuya	0,6	0,3	0,4	0,5	0,4	1,0	0,5	0,0	0,4	0,1	0,2	0,3	0,0	0,0	Jugo de maracuya
Limones	0,2	0,3	0,3	0,3	0,2	0,2	0,2	0,2	0,4	0,4	0,3	0,4	0,5	0,5	Limones
Mangos	58,3	30,8	14,0	2,4	1,1	0,3	0,2	0,1	0,2	2,0	11,0	49,0	56,4	56,4	Mangos
Paltas	0,0	0,1	0,4	3,7	1,6	0,6	0,6	0,0	0,0	0,0	0,0	0,0	0,0	0,0	Paltas
Sandias y melones	0,0	0,0	0,0	0,0	0,0	0,0	0,0	0,0	0,0	0,1	0,1	0,1	0,0	0,0	Sandias y melones
Uvas	8,6	0,0	0,0	0,2	0,0	0,0	0,0	0,6	5,7	41,6	92,1	96,7	27,5	27,5	Uvas
Otras frutas	1,1	0,6	0,4	0,2	1,4	1,3	1,5	0,7	0,2	0,6	0,2	0,3	0,3	0,3	Otras frutas
Cebollas	0,0	0,0	0,0	0,0	0,0	0,0	0,1	0,0	0,1	0,0	0,0	0,0	0,0	0,0	Cebollas
Espárragos	0,1	0,1	0,0	0,0	0,0	0,0	0,0	0,0	0,0	0,0	0,0	0,1	0,0	0,1	Espárragos
Frijoles	2,3	1,8	2,6	1,9	0,8	1,3	0,6	1,4	1,7	1,3	2,0	2,0	1,0	1,0	Frijoles
Pimientos preparados	0,9	0,5	0,4	0,4	1,0	2,4	3,0	3,7	3,3	2,9	4,5	6,0	3,5	3,5	Pimientos preparados
Otras legumbres	0,0	0,0	0,2	1,2	0,1	0,4	0,0	0,0	0,1	0,0	0,9	1,7	1,1	1,1	Otras legumbres
Harina de marigold y otros	0,0	0,0	0,0	0,0	0,0	0,0	0,0	0,0	0,0	0,0	0,0	0,0	0,0	0,0	Harina de marigold y otros
Cacao	0,0	0,2	0,2	0,2	0,0	0,5	0,4	0,7	0,5	0,2	0,0	0,2	0,1	0,1	Cacao
Paprika	0,0	0,0	0,0	0,0	0,0	0,0	0,0	0,0	0,1	0,0	0,0	0,1	0,0	0,0	Paprika
Otros prod.agropec. no tradicionales	3,1	1,0	1,0	1,1	1,2	2,9	1,3	1,9	3,8	3,5	5,4	5,6	4,4	4,4	Otros prod.agropec. no tradicionales
AGROPECUARIOS	89,8	50,5	36,4	27,6	24,0	24,2	21,3	21,9	28,2	63,5	128,5	174,4	108,9	108,9	AGROPECUARIOS
Fosfatos naturales	25,1	27,6	24,4	23,0	27,5	21,4	24,8	23,8	26,5	25,1	21,6	29,0	17,3	17,3	Fosfatos naturales
Otros minerales no metálicos	1,1	1,1	0,9	1,4	1,6	1,6	0,9	1,0	0,6	0,7	1,3	1,6	1,1	1,1	Otros minerales no metálicos
MINERALES NO METALICOS	26,3	28,6	25,2	24,5	29,0	23,0	25,6	24,8	27,1	25,8	22,9	30,7	18,3	18,3	MINERALES NO METALICOS
Colas de langostinos congeladas	7,1	2,6	2,0	2,3	4,4	3,7	2,9	4,5	1,9	2,4	2,2	3,5	2,6	2,6	Colas de langostinos congeladas
Conchas de abanico	1,8	2,0	0,4	1,6	1,7	0,9	0,0	1,4	4,6	5,6	5,1	5,4	2,2	2,2	Conchas de abanico
Langostinos	0,0	0,9	0,2	0,7	0,1	0,6	0,9	1,0	0,7	0,1	0,2	0,1	0,2	0,1	Langostinos
Pota	7,0	9,9	5,3	12,3	14,7	7,4	7,8	12,2	17,9	15,0	11,3	19,6	12,8	12,8	Pota
Pulpos	0,4	0,3	0,8	0,4	0,6	0,5	0,3	0,2	1,0	0,5	0,7	0,5	0,7	0,7	Pulpos
Pescado congelado	12,0	11,2	8,9	7,1	9,1	7,3	5,8	5,0	6,5	5,9	5,7	9,6	8,3	8,3	Pescado congelado
Preparaciones y conservas	5,9	6,1	6,6	8,1	7,6	5,8	14,7	13,3	17,1	13,2	12,6	21,2	14,2	14,2	Preparaciones y conservas
Otros prod.pesqueros no tradicionales	1,7	1,3	0,7	0,5	1,4	0,5	0,9	1,3	1,6	1,9	0,9	1,8	1,6	1,6	Otros prod.pesqueros no tradicionales
PESQUEROS	36,0	34,3	25,0	33,2	39,7	26,7	33,2	38,9	51,4	44,5	38,6	61,7	42,8	42,8	PESQUEROS
Aceite esencial de limon	0,2	1,3	0,9	2,0	1,7	3,2	0,4	0,2	0,0	0,9	0,0	0,7	1,0	1,0	Aceite esencial de limon
alcohol etilico sin desnaturalizar	0,0	0,0	0,0	0,0	0,0	0,0	0,0	0,0	0,0	0,0	0,0	5,7	3,4	3,4	alcohol etilico sin desnaturalizar
Otros prod. químicos	10,6	2,1	6,5	1,2	1,0	7,2	6,5	6,7	4,2	6,2	4,5	1,1	0,7	0,7	Otros prod. químicos
QUIMICOS	10,9	3,3	7,4	3,2	2,6	10,3	6,9	6,9	4,2	7,1	4,5	7,5	5,1	5,1	QUIMICOS
Hilados	1,0	0,9	0,6	1,2	1,0	0,5	0,2	0,3	0,6	0,5	0,1	0,2	0,0	0,0	Hilados
Otros prod. textiles	0,0	0,0	0,0	0,0	0,0	0,0	0,0	0,0	0,0	0,0	0,0	0,0	0,0	0,0	Otros prod. textiles
TEXTILES	1,0	0,9	0,6	1,2	1,0	0,5	0,2	0,3	0,6	0,5	0,1	0,2	0,0	0,0	TEXTILES
OTROS NO TRADICIONALES	0,6	0,1	0,6	0,2	0,0	0,1	0,0	1,2	0,2	0,2	1,1	0,1	0,4	0,4	OTROS NO TRADICIONALES
TOTAL EXPORTACIONES NO TRADICIONALES	164,5	117,8	95,1	89,9	96,4	84,8	87,4	94,0	111,7	141,6	195,8	274,6	175,6	175,6	TOTAL EXPORTACIONES NO TRADICIONALES

1/ Cifras preliminares

FUENTE: SUNAT w w w .sunat.gob.pe

ELABORACIÓN: BCRP, Sede Regional Piura. Departamento de Estudios Económicos



ANEXO 8

**PIURA: IMPORTACIONES POR USO O DESTINO ECONOMICO1/
(Millones de US\$)**

RUBROS	2 015	2 016												2 017	RUBROS
	DIC	ENE	FEB	MAR	ABR	MAY	JUN	JUL	AGO	SET	OCT	NOV	DIC	ENE	
I. Bienes de consumo	8,3	5,2	6,6	6,4	5,1	5,8	4,9	5,4	5,0	8,6	7,9	9,1	6,1	9,2	I. Bienes de consumo
Bienes de consumo no duradero	7,2	3,7	5,4	5,4	4,2	4,7	4,2	4,4	4,3	8,0	7,5	8,0	5,2	7,9	Bienes de consumo no duradero
Bienes de consumo duradero	1,1	1,5	1,1	1,0	0,9	1,1	0,7	1,0	0,7	0,6	0,4	1,1	0,8	1,2	Bienes de consumo duradero
II. Insumos	67,8	50,1	47,7	45,7	35,8	48,4	83,1	65,6	69,9	65,8	81,2	64,8	55,4	80,0	II. Insumos
Combustibles,lubricantes y conexos	42,0	28,3	27,7	19,2	18,7	21,6	63,0	43,4	47,4	42,1	49,5	35,0	35,0	49,2	Combustibles,lubricantes y conexos
Materia prima para la agricultura	7,5	6,0	7,0	5,0	2,3	3,7	4,6	3,6	4,7	6,3	7,3	5,3	5,8	6,8	Materia prima para la agricultura
Materia prima para la industria	18,3	15,7	13,0	21,5	14,9	23,1	15,5	18,6	17,9	17,4	24,3	24,4	14,5	23,9	Materia prima para la industria
III. Bienes de capital y materiales de construcción	22,5	24,9	27,3	22,9	21,8	52,5	73,3	47,1	32,1	35,8	41,2	27,4	52,7	43,4	III. Bienes de capital y materiales de construcción
Materiales de construcción	5,8	4,2	3,6	5,3	2,4	5,1	6,1	7,7	5,4	5,2	18,3	4,8	4,5	4,3	Materiales de construcción
Para la agricultura	0,6	0,3	0,2	1,4	0,4	0,8	0,7	0,5	0,5	0,3	0,2	0,5	1,0	0,8	Para la agricultura
Para la industria	15,3	20,0	23,1	15,7	18,8	44,9	64,4	38,1	24,3	29,3	21,8	21,3	45,9	36,8	Para la industria
Equipo de Transporte	0,8	0,5	0,4	0,5	0,3	1,6	2,0	0,8	1,9	1,1	0,9	0,7	1,3	1,6	Equipo de Transporte
IV. OTROS BIENES	0,0	0,0	0,0	0,0	0,0	0,0	0,0	0,0	0,0	0,0	0,0	0,0	0,0	0,0	IV. OTROS BIENES
TOTAL	98,6	80,2	81,6	75,0	62,8	106,6	161,3	118,2	107,1	110,1	130,3	101,2	114,2	132,6	TOTAL

1/ Cifras preliminares

FUENTE: SUNAT

ELABORACIÓN: BCRP Sucursal Piura. Departamento de Estudios Económicos



ANEXO 9

**PIURA: INGRESOS CORRIENTES DEL GOBIERNO CENTRAL 1/
(Millones de soles)**

	2016												2017	
	ENE	FEB	MAR	ABR	MAY	JUN	JUL	AGO	SET	OCT	NOV	DIC	ENE	
I. Ingresos Tributarios	167,2	113,2	150,7	132,5	105,4	138,5	145,2	148,7	143,2	166,2	158,0	129,8	178,4	I. Ingresos Tributarios
1. Impuestos a los ingresos	48,2	38,6	53,0	54,0	29,5	26,5	23,8	29,3	29,2	29,2	30,0	33,0	46,2	1. Impuestos a los ingresos
-Personas Naturales	13,8	9,1	8,8	14,0	9,7	8,9	8,7	8,6	9,5	8,7	9,4	9,9	13,6	-Personas Naturales
-Personas Jurídicas	33,7	28,7	22,8	17,9	17,1	15,9	14,5	18,6	19,3	19,1	19,7	22,6	31,8	-Personas Jurídicas
-Regularización	0,8	0,7	21,4	22,2	2,6	1,7	0,7	2,1	0,3	1,3	0,8	0,5	0,8	-Regularización
2. Impuesto a la Importación	0,9	0,7	1,2	1,2	0,5	1,1	1,0	0,8	1,9	0,8	1,5	1,2	1,2	2. Impuesto a la Importación
3. Impuesto General a las Ventas	105,5	68,1	81,6	62,1	61,4	97,6	108,8	100,9	95,4	115,9	110,6	81,0	117,3	3. Impuesto General a las Ventas
-Operaciones Internas	44,9	30,5	28,0	22,7	26,1	27,0	21,6	30,7	30,7	27,8	28,4	33,3	43,4	-Operaciones Internas
-Operaciones Externas	60,6	37,6	53,6	39,4	35,3	70,6	87,2	70,3	64,7	88,1	82,2	47,7	73,9	-Operaciones Externas
4. Impuestos Selectivo al Consumo	7,3	0,5	7,9	2,5	2,9	2,8	1,0	6,2	6,7	8,9	6,0	4,4	6,8	4. Impuestos Selectivo al Consumo
5. Otros ingresos no tributarios	5,3	5,4	6,9	12,6	11,2	10,5	10,6	11,5	10,1	11,4	10,0	10,3	6,9	5. Otros ingresos no tributarios
II. Ingresos No Tributarios	0,2	4,6	0,2	0,2	0,5	0,6	0,2	0,2	0,1	0,1	0,1	0,2	0,1	II. Ingresos No Tributarios
INGRESOS CORRIENTES (I+II)	167,4	117,8	150,8	132,7	106,0	139,1	145,5	148,9	143,3	166,3	158,1	130,0	178,6	INGRESOS CORRIENTES (I+II)

FUENTE: SUNAT

ELABORACIÓN: BCRP Sucursal Piura. Departamento de Estudios Económicos



ANEXO 10

PIURA: GASTOS NO FINANCIEROS DEL GOBIERNO NACIONAL
(Millones de soles)

	2016												2017	
	ENE	FEB	MAR	ABR	MAY	JUN	JUL	AGO	SET	OCT	NOV	DIC	ENE	
GASTOS NO FINANCIEROS	132,0	153,9	141,0	126,0	107,4	135,3	127,4	136,1	116,6	183,5	128,8	337,3	88,9	GASTOS NO FINANCIEROS
a. GASTOS CORRIENTES	109,3	119,2	93,3	107,8	91,6	120,2	110,9	117,6	95,1	115,1	81,9	149,3	74,1	a. GASTOS CORRIENTES
1. Personal y obligaciones sociales	39,7	38,3	37,7	37,6	38,5	42,2	48,5	34,9	35,8	35,8	39,0	44,1	46,3	1. Personal y obligaciones sociales
2. Pensiones y otras prestaciones sociales	14,7	15,2	14,6	15,4	14,9	14,7	27,5	15,3	15,1	15,4	2,8	26,9	15,6	2. Pensiones y otras prestaciones sociales
3. Bienes y servicios	34,4	22,2	27,3	19,5	25,2	21,5	24,0	24,3	26,3	24,7	20,5	47,0	11,0	3. Bienes y servicios
4. Donaciones y transferencias	19,2	5,7	0,5	2,6	0,2	1,6	0,7	0,0	0,2	0,1	3,1	1,5	0,2	4. Donaciones y transferencias
5. Otros gastos	1,3	37,8	13,2	32,7	12,8	40,1	10,2	43,1	17,8	39,1	16,6	29,7	1,1	5. Otros gastos
b. GASTOS DE CAPITAL	22,7	34,7	47,7	18,2	15,8	15,1	16,5	18,5	21,5	68,4	46,9	188,0	14,8	b. GASTOS DE CAPITAL
1. Adquisición de activos no financieros	22,7	34,7	47,7	18,2	14,1	15,1	16,5	14,1	21,3	68,4	46,9	168,5	14,8	1. Adquisición de activos no financieros
2. Otros gastos de capital	0,0	0,0	0,0	0,0	1,7	0,0	0,1	4,5	0,2	0,1	0,0	19,6	0,0	2. Otros gastos de capital

FUENTE: Ministerio de Economía y Finanzas.

ELABORACIÓN: BCRP Sucursal Piura. Departamento de Estudios Económicos



ANEXO 11

PIURA: GASTOS NO FINANCIEROS DEL GOBIERNO REGIONAL
(Millones de soles)

	2016												2017	
	ENE	FEB	MAR	ABR	MAY	JUN	JUL	AGO	SET	OCT	NOV	DIC	ENE	
GASTOS NO FINANCIEROS	93,2	109,9	123,6	123,5	129,3	119,5	149,4	125,2	125,4	117,3	128,7	216,5	100,0	GASTOS NO FINANCIEROS
a. GASTOS CORRIENTES	88,9	93,4	104,3	104,7	104,2	102,1	121,6	102,6	106,8	103,2	117,3	173,5	96,1	a. GASTOS CORRIENTES
1. Personal y obligaciones sociales	71,2	64,1	61,7	67,3	68,0	68,2	82,0	68,5	71,4	70,8	85,0	112,0	77,6	1. Personal y obligaciones sociales
2. Pensiones y otras prestaciones sociales	12,0	9,1	9,3	9,5	9,0	9,1	11,4	9,1	9,3	9,1	10,1	15,4	11,8	2. Pensiones y otras prestaciones sociales
3. Bienes y servicios	5,1	18,5	33,1	26,6	26,6	24,5	27,4	21,8	25,1	22,9	21,4	41,4	6,7	3. Bienes y servicios
4. Otros gastos	0,6	1,7	0,2	1,3	0,6	0,3	0,5	3,3	1,1	0,4	0,8	4,6	0,0	4. Otros gastos
b. GASTOS DE CAPITAL	4,3	16,5	19,3	18,8	25,1	17,4	27,8	22,6	18,7	14,1	11,4	43,0	3,9	b. GASTOS DE CAPITAL
1. Adquisición de activos no financieros	2,6	16,3	16,5	17,2	23,5	17,2	27,8	22,6	18,7	14,1	11,4	43,0	3,3	1. Adquisición de activos no financieros
2. Otros gastos de capital	1,7	0,2	2,8	1,6	1,6	0,2	0,0	0,0	0,0	0,0	0,0	0,0	0,5	2. Otros gastos de capital

FUENTE: Ministerio de Economía y Finanzas.

ELABORACIÓN: BCRP Sucursal Piura. Departamento de Estudios Económicos

ANEXO 12

PIURA: GASTOS NO FINANCIEROS DE LOS GOBIERNOS LOCALES
(Millones de soles)

	2016												2017	
	ENE	FEB	MAR	ABR	MAY	JUN	JUL	AGO	SET	OCT	NOV	DIC	ENE	
GASTOS NO FINANCIEROS	43,4	71,3	128,2	78,5	110,7	89,7	133,0	99,3	98,3	77,8	101,4	269,8	41,0	GASTOS NO FINANCIEROS
a. GASTOS CORRIENTES	34,1	44,3	53,0	48,7	62,4	48,0	57,9	45,6	48,1	43,7	46,6	87,6	34,3	a. GASTOS CORRIENTES
1. Personal y obligaciones sociales	19,4	14,1	15,0	14,5	19,4	15,9	23,2	13,9	14,1	12,8	16,3	26,1	20,0	1. Personal y obligaciones sociales
2. Pensiones y otras prestaciones sociales	1,3	1,9	2,1	2,7	2,3	2,6	3,7	4,0	5,6	4,1	3,8	9,2	1,2	2. Pensiones y otras prestaciones sociales
3. Bienes y servicios	12,3	25,2	33,7	29,8	37,2	27,8	28,1	26,1	26,5	25,3	25,2	50,8	11,2	3. Bienes y servicios
4. Donaciones y transferencias	0,1	0,4	0,6	0,6	0,8	0,4	0,5	0,6	0,7	0,6	0,5	0,9	0,2	4. Donaciones y transferencias
5. Otros gastos	1,0	2,7	1,6	1,1	2,7	1,4	2,6	0,9	1,3	0,9	0,8	0,6	1,8	5. Otros gastos
b. GASTOS DE CAPITAL	9,3	27,0	75,2	29,8	48,3	41,7	75,0	53,7	50,1	34,1	54,8	182,3	6,7	b. GASTOS DE CAPITAL
1. Adquisición de activos no financieros	9,2	26,3	73,8	29,2	47,4	39,8	67,2	48,2	46,6	34,0	55,8	180,3	6,7	1. Adquisición de activos no financieros
2. Otros gastos de capital	0,1	0,7	1,4	0,6	0,9	1,8	7,8	5,5	3,5	0,1	-1,0	1,9	0,0	2. Otros gastos de capital

FUENTE: Ministerio de Economía y Finanzas.

ELABORACIÓN: BCRP Sucursal Piura. Departamento de Estudios Económicos



ANEXO 13

**PIURA: CARTERA PESADA EN EL SISTEMA FINANCIERO 1/
(En porcentajes)**

ENTIDADES FINANCIERAS	2015	2016												ENTIDADES FINANCIERAS
	DIC	ENE	FEB	MAR	ABR	MAY	JUN	JUL	AGO	SET	OCT	NOV	DIC	
A. BANCO DE LA NACIÓN	1,8	1,6	1,5	1,5	1,5	1,6	1,7	1,6	1,6	1,7	1,7	1,7	1,7	A. BANCO DE LA NACIÓN
B. EMPRESAS BANCARIAS	4,4	5,2	5,3	5,4	5,4	5,7	5,7	5,5	5,9	5,6	6,7	6,7	5,4	B. EMPRESAS BANCARIAS
Agrobanco	0,7	0,9	1,0	0,6	0,7	0,8	0,6	0,5	0,5	0,5	0,6	1,6	1,7	Agrobanco
C. INSTITUCIONES DE MICROFINANZAS														C. INSTITUCIONES DE MICROFINANZAS
Cajas Municipales	7,5	8,0	8,2	8,2	8,3	9,0	8,7	8,8	8,3	8,0	8,0	7,9	7,5	Cajas Municipales
Edpymes	4,1	4,1	4,4	4,5	4,6	6,0	5,6	6,2	5,2	5,4	5,4	4,4	4,2	Edpymes
Empresas Financieras	5,2	5,4	5,6	5,6	5,4	5,7	6,0	6,0	6,2	6,1	6,3	5,8	5,4	Empresas Financieras
TOTAL	4,9	5,6	5,7	5,8	5,8	6,2	6,1	6,0	6,2	5,9	6,7	6,6	5,7	TOTAL

1/ Cifras preliminares

FUENTE: Superintendencia de Banca, Seguros y AFP (SBS)

ELABORACIÓN: BCRP Sucursal Piura. Departamento de Estudios Económicos

