

BANCO CENTRAL DE RESERVA DEL PERÚ
SUCURSAL PIURA



LAMBAYEQUE: Síntesis de Actividad Económica
Diciembre 2017¹

Departamento de Estudios Económicos

¹ En el presente informe participaron (en orden alfabético): Rosario Alama Salazar, Kiel Arroyo Labán, José Lupú Figallo y Julio Ortiz Berrú.

ÍNDICE

	<i>Página</i>
RESUMEN EJECUTIVO	3
I. ACTIVIDAD PRODUCTIVA	4
1. Actividad primaria.....	4
1.1 Sector agropecuario.....	4
1.2 Sector pesca.....	5
2. Otros indicadores sectoriales.....	5
2.1 Sector manufactura.....	5
2.2 Sector construcción.....	7
II. SECTOR EXTERNO	7
1. Exportaciones.....	7
III. CRÉDITO Y DEPÓSITOS	8
1. Crédito.....	8
2. Depósitos.....	9
IV. EJECUCIÓN DEL PRESUPUESTO DE GASTOS DEL GOBIERNO GENERAL	10
1. Gasto corriente no financiero.....	10
2. Gasto de capital.....	11
V. ANEXOS	13

RESUMEN EJECUTIVO

Principales hechos de importancia

- En diciembre, los **principales indicadores** de Lambayeque mostraron un comportamiento mixto; así aumentó la producción agropecuaria (6,2 por ciento), la actividad pesquera (11,1 por ciento), los despachos de cemento (5,6 por ciento), las exportaciones (11,0 por ciento) y el crédito (5,7 por ciento); en tanto, se contrajo la producción industrial (-23,2 por ciento) y la inversión pública (-1,2 por ciento).
- En 2017, los **principales indicadores** mostraron un comportamiento mixto. En el año aumentó la inversión pública (42,9 por ciento), el crédito (5,7 por ciento) y las exportaciones (1,4 por ciento); en tanto, disminuyó la producción agropecuaria (-2,2 por ciento), despachos de cemento (-4,8 por ciento), pesca (-39,3 por ciento) y manufactura (-10,3 por ciento).

Actividad primaria

- En el mes, la mayor producción **agropecuaria** (6,2 por ciento) se dio en arroz (124,3 por ciento), maíz amarillo duro (81,7 por ciento), pimiento piquillo (188,1 por ciento) y caña de azúcar (14,2 por ciento). En el año, el sector se contrajo en 2,2 por ciento, debido a los efectos negativos del Niño Costero sobre los diversos cultivos de la región.
- En diciembre, la **actividad pesquera** creció 11,1 por ciento interanual, siendo la caballa y la lisa las especies de mayor desembarque. En el año el sector se contrajo en 39,3 por ciento en relación al año previo, principalmente por la menor captura de bonito (-55,7 por ciento) y caballa (-78,2 por ciento).

Otros indicadores de actividad económica

- En diciembre, la **manufactura** se redujo 23,2 por ciento interanual, principalmente en arroz pilado (-27,9 por ciento) y azúcar (-21,1 por ciento), esta última asociada al mantenimiento de un ingenio de la región. En el año, el sector retrocedió 10,3 por ciento, ante la menor producción de arroz pilado (-16,9 por ciento), azúcar (-1,8 por ciento) y aceite esencial de limón (-10,2 por ciento), lo cual obedece en parte a la menor disponibilidad de insumos que en el año fueron afectados por el Niño Costero.
- En diciembre, las **exportaciones** de Lambayeque fueron US\$ 54,9 millones, superiores en 11,0 por ciento respecto a similar mes del año anterior, por la mayor venta de productos no tradicionales (28,6 por ciento) de pimientos morrón en conserva (37,1 por ciento), uvas (23,9 por ciento) y banano orgánico (75,9 por ciento). En 2017, las exportaciones de la región alcanzaron los US\$ 419,2 millones, mayores en 1,4 por ciento a las de 2016, principalmente por los mayores envíos agropecuarios (4,1 por ciento).
- Los **despachos de cemento** crecieron 5,6 por ciento en el mes y se redujeron 4,8 por ciento en el año. Por su parte, en diciembre el **crédito** creció 5,7 por ciento interanual, principalmente en hogares (12,0 por ciento).

CUADRO N° 1
LAMBAYEQUE
OTROS INDICADORES DE ACTIVIDAD ECONÓMICA
(Variación % respecto a similar mes del año anterior)

	Mar.17	Abr.17	May.17	Jun.17	Jul.17	Ago.17	Set.17	Oct.17	Nov.17	Dic.17
Producción industrial 1/	↓ -43,4	↓ -45,0	↓ -21,4	↓ -3,5	↓ -4,6	↓ -6,7	↑ 19,9	↑ 8,1	↑ 2,5	↓ -23,2
Despachos de cemento 1/	↓ -21,2	↓ -19,6	↓ -0,9	↑ 12,0	↑ 6,1	↓ -2,1	↑ 0,8	↑ 8,9	↓ -0,6	↑ 5,6
Exportaciones 2/	↓ -10,4	↑ 12,1	↑ 29,6	↓ -12,2	↓ -11,0	↓ -32,2	↓ -29,6	↑ 12,4	↑ 42,6	↑ 11,0
Crédito total 2/	↑ 10,3	↑ 10,2	↑ 10,5	↑ 6,1	↑ 5,5	↑ 5,5	↑ 5,4	↑ 5,6	↑ 5,9	↑ 5,7
Inversión pública 1/	↓ -20,2	↓ -60,2	↑ 203,4	↑ 200,5	↑ 115,1	↑ 142,1	↑ 51,7	↑ 105,0	↑ 95,2	↓ -1,2

1/ En términos reales.

2/ En términos nominales.

Fuentes: BCRP-Sucursales, SBS y MEF.



I. ACTIVIDAD PRODUCTIVA

1. Actividad primaria

1.1 Sector agropecuario

- En diciembre, la actividad agropecuaria creció 6,2 por ciento interanual, debido a la mayor producción agrícola (18,0 por ciento) que compensó la menor actividad pecuaria (-17,9 por ciento). En el mes, destacó la mayor producción de arroz (124,3 por ciento), maíz amarillo duro (81,7 por ciento), pimiento piquillo (188,1 por ciento) y caña de azúcar (14,2 por ciento).
- En 2017, la actividad agropecuaria se contrajo 2,2 por ciento, debido a la menor producción de maíz amarillo duro (-15,5 por ciento), algodón (-96,6 por ciento), limón (-42,5 por ciento), páprika (-31,9 por ciento), entre otros; los cuales fueron afectados por el Niño Costero.

CUADRO N° 2
LAMBAYEQUE: SECTOR AGROPECUARIO 1/
(Toneladas)

Subsectores	Estructura Porcentual 2013 2/	Diciembre			Enero - Diciembre		
		2016	2017	Var.%	2016	2017	Var.%
AGRÍCOLA	86,6			18,0			-4,4
Orientada al mercado externo y agroindustria 2/	43,4			24,4			-3,6
Caña de Azúcar	17,2	222 885	254 546	14,2	2 278 785	2 540 347	11,5
Maíz Amarillo Duro	16,1	2 800	5 087	81,7	101 809	85 990	-15,5
Mango	2,8	1 314	203	-84,6	51 017	61 787	21,1
Páprika	2,7	180	4	-97,8	4 022	2 737	-31,9
Piquillo	2,0	1 012	2 916	188,1	7 071	17 205	143,3
Algodón	1,0	0	0	n.d.	6 300	213	-96,6
Orientada al mercado interno 2/	43,3			8,4			-5,1
Arroz	34,9	3 640	8 165	124,3	399 038	398 550	-0,1
Camote	2,4	11 319	6 401	-43,4	35 749	24 790	-30,7
Limón	1,9	3 792	1 266	-66,6	51 540	29 649	-42,5
Maíz Choclo	1,1	1 465	469	-68,0	23 713	27 905	17,7
Cebolla	0,9	854	1 825	113,7	16 844	13 358	-20,7
Tomate	0,8	222	220	-0,9	11 074	5 674	-48,8
Maíz Amiláceo	0,5	1 093	2 009	83,8	5 288	5 459	3,2
Papa	0,2	1 860	0	-100,0	3 913	3 750	-4,2
Frijol G/S	0,2	197	140	-28,9	1 978	486	-75,4
PECUARIO	13,4			-17,9			6,9
Carne de Ave 3/	2,6	2 252	1 700	-24,5	23 362	27 670	18,4
Huevo	3,9	631	512	-18,9	7 068	7 233	2,3
Carne de vacuno 3/	1,8	550	509	-7,4	6 205	6 015	-3,1
Leche	3,6	4 894	4 034	-17,6	59 215	55 398	-6,4
Carne de Ovino 3/	0,5	153	148	-2,8	1 604	1 399	-12,7
Carne de Porcino 3/	0,6	190	211	11,0	2 039	2 207	8,2
Carne de Caprino 3/	0,3	91	102	12,5	963	1 220	26,8
SECTOR AGROPECUARIO				6,2			-2,2

1/ Cifras preliminares

2/ A precios de 2007

3/ Peso neto

Fuente: Ministerio de Agricultura y Riego

Elaboración: BCRP - Sucursal Piura. Departamento de Estudios Económicos

- En lo que va de la campaña agrícola 2017-2018 (agosto-diciembre), se han instalado 11,3 mil hectáreas de cultivos transitorios, lo que supone un aumento de 28,7 por ciento respecto de la campaña anterior. Esto se debe, particularmente, a la expansión de área en maíz amarillo duro (91,9 por ciento) y menestras (61,2 por ciento).

CUADRO N° 3
LAMBAYEQUE: SUPERFICIE SEMBRADA 1/
(Hectáreas)

CULTIVO	CAMPAÑA AGRÍCOLA 2/		Variación	
	2016 - 2017	2017 - 2018	Absoluta	Porcentual
CULTIVOS TRANSITORIOS	8 762	11 281	2 519	28,7
Algodón	0	655	655	nd
Arroz	3 579	3 450	-129	-3,6
Camote	356	668	312	87,6
Frijol Caupí	189	182	-7	-3,7
Frijol G/S	245	181	-64	-26,1
Maíz Amarillo Duro	998	1 915	917	91,9
Maíz Amiláceo	735	1 111	376	51,2
Maíz Choclo	670	731	61	9,1
Menestras	1 283	2 068	785	61,2
Papa	270	150	-120	-44,4
Otros	0	0	0	nd
Total	8 762	11 281	2 519	28,7

1/ Cifras preliminares

2/ De Agosto a Diciembre

FUENTE: MINAGRI

1.2 Sector pesca

- En diciembre, la actividad pesquera destinada al consumo en estado fresco aumentó 11,1 por ciento interanual, siendo la caballa y la lisa las especies de mayor desembarque en la región. En 2017, el sector se contrajo en 39,3 por ciento en relación al año previo, principalmente por la menor captura de bonito (-55,7 por ciento) y caballa (-78,2 por ciento).

CUADRO N° 4
LAMBAYEQUE: SECTOR PESCA 1/
(En toneladas)

	DICIEMBRE			ENERO-DICIEMBRE		
	2016	2017	Var.% 1/	2016	2017	Var.% 1/
CONSUMO HUMANO DIRECTO						
Fresco	294	363		20 272	9 430	
TOTAL			11,1			-39,3

1/ Variación en términos reales a precios de 2007.

Fuente: Gerencia Regional de la Producción - Lambayeque

Elaboración: BCRP Sucursal Piura. Departamento de Estudios Económicos

2. Otros indicadores sectoriales

2.1 Sector manufactura

- En diciembre, la manufactura se contrajo en 23,2 por ciento; reflejando la menor actividad primaria (-25,0 por ciento), la cual fue compensada parcialmente por el incremento en las ramas no primarias (39,7 por ciento). En el mes se redujo la producción de arroz pilado (-27,9 por ciento), azúcar (-21,1 por ciento) y productos derivados de limón.
- En 2017, la producción industrial en Lambayeque decreció 10,3 por ciento, principalmente por la menor producción de arroz pilado (-16,9 por ciento), azúcar (-1,8 por ciento) y aceite esencial de limón (-10,2 por ciento), lo cual obedece en parte a la menor disponibilidad de insumos que en el año fueron afectados por el Niño Costero.

CUADRO N° 5
LAMBAYEQUE: SECTOR MANUFACTURA 1/
 (Variación % real respecto a similar periodo del año anterior)

Ramas de actividad	Estructura porcentual 2014 2/	Variación Anual (%)	
		Diciembre	Enero - Diciembre
MANUFACTURA PRIMARIA	97,6	-25,0	-11,2
Arroz pilado	61,7	-27,9	-16,9
Azúcar	35,9	-21,1	-1,8
MANUFACTURA NO PRIMARIA	2,4	39,7	10,9
Café soluble	0,3	-100,0	-2,8
Jugos de fruta	1,7	120,6	12,2
Aceite esencial de limón	0,3	-100,0	-10,2
Cáscara deshidratada de limón	0,0	-18,0	33,9
Alcohol etílico	0,1	77,9	14,9
SECTOR MANUFACTURA	100,0	-23,2	-10,3

1/ Cifras preliminares en base a empresas agroindustriales, SUNAT y PRODUCE

GRÁFICO N° 1
LAMBAYEQUE: MANUFACTURA
 (Variación % real respecto a similar mes del año anterior)

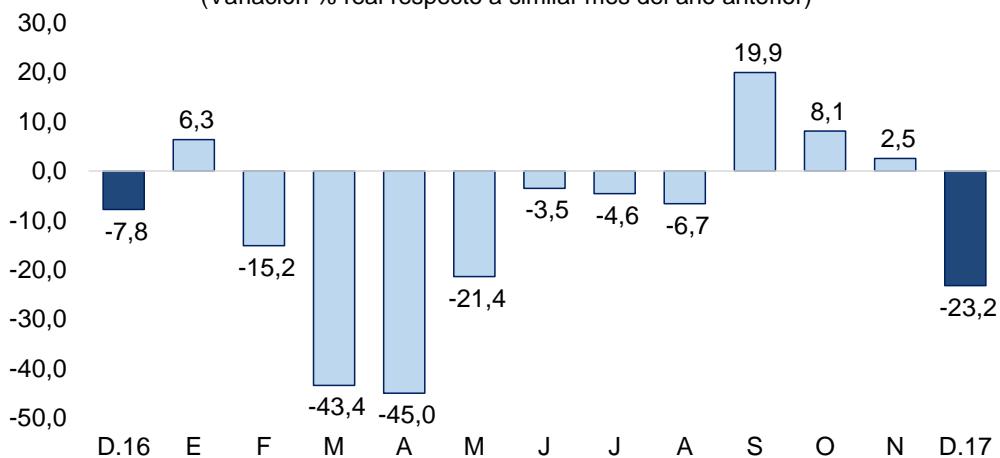

Fuente: BCRP, Sucursal Piura en base a información de empresas y MINAGRI.

2.2 Sector construcción

- En diciembre, los despachos de cemento crecieron en 5,6 por ciento interanual; en parte por el incremento de la inversión pública del gobierno nacional (3,5 por ciento) en obras de vialidad y saneamiento. En 2017, los despachos de cemento acumulan un retroceso de 4,8 por ciento respecto del año anterior.

GRÁFICO N° 2
LAMBAYEQUE: VARIACIÓN DE LOS DESPACHOS DE CEMENTO
(Variación % real respecto a similar mes del año anterior)

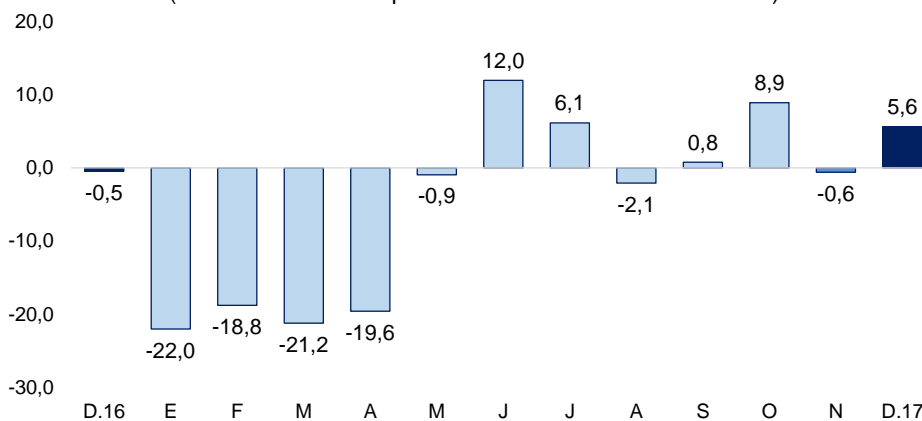

Fuente: BCRP – Sucursal Piura

II. SECTOR EXTERNO

1. Exportaciones

- En diciembre, las exportaciones de Lambayeque fueron US\$ 54,9 millones, superiores en 11,0 por ciento respecto a similar mes del año anterior, por la mayor venta de productos no tradicionales (28,6 por ciento).
- En el mes, las exportaciones tradicionales (US\$ 15,2 millones) disminuyeron (-18,2 por ciento) debido al menor embarque de café. En el caso de las no tradicionales (US\$ 39,7 millones), el aumento se dio principalmente por la mayor venta de pimientos morrón en conserva (37,1 por ciento), uvas (23,9 por ciento) y banano orgánico (75,9 por ciento).
- Durante el año 2017, las exportaciones de la región aumentaron en 1,4 por ciento respecto del año anterior. Los principales países de destino en dicho periodo fueron: Estados Unidos (33,7 por ciento del total), Países Bajos (13,7 por ciento), Ecuador (11,5 por ciento), Alemania (10,8 por ciento), Reino Unido (5,7 por ciento), entre otros.

CUADRO N° 6
LAMBAYEQUE: EXPORTACIONES POR GRUPO DE PRODUCTOS 1/
(Valor FOB en millones de US\$)

	Estructura 2013	DICIEMBRE			ENERO - DICIEMBRE		
		2016	2017	Var %	2016	2017	Var %
PRODUCTOS TRADICIONALES	31,9%	18,6	15,2	-18,2	119,0	113,7	-4,5
Agropecuario	31,9%	18,6	15,2	-18,2	119,0	113,7	-4,5
PRODUCTOS NO TRADICIONALES	68,1%	30,8	39,7	28,6	294,6	305,6	3,7
Agropecuario	66,1%	30,7	39,5	28,9	287,4	299,0	4,1
Químico	1,1%	0,1	0,0	-97,3	5,7	4,9	-13,3
Otros	0,9%	0,1	0,1	130,3	1,6	1,6	2,2
TOTAL EXPORTACIONES	100,0%	49,5	54,9	11,0	413,6	419,2	1,4

1/ Cifras preliminares

FUENTE : SUNAT.

ELABORACIÓN: BCRP Sucursal Piura. Departamento de Estudios Económicos

III. CRÉDITO Y DEPÓSITOS

1. Crédito

- En diciembre, los créditos otorgados en Lambayeque aumentaron 5,7 por ciento interanual, tasa menor a la de similar mes del año previo (9,4 por ciento). Por tipo de moneda, las colocaciones en soles representaron el 91,7 por ciento del total y crecieron en 7,2 por ciento interanual, mientras que las colocaciones en moneda extranjera dieron cuenta del 8,3 por ciento del total y disminuyeron en 8,6 por ciento.

CUADRO N° 7
LAMBAYEQUE: CRÉDITOS 1/
(Saldos en millones de nuevos soles)

	Saldos en millones de soles con TCF 1/		Tasa de crecimiento (%)	
	Nov-17	Dic-17	Mes	12 Meses
POR TIPO DE CRÉDITO				
Empresas	3 500	3 486	-0,4	1,3
Personas	2 615	2 644	1,1	12,0
Consumo	1 736	1 756	1,1	12,8
Hipotecario	879	889	1,2	10,5
TOTAL	6 115	6 130	0,2	5,7
POR TIPO DE MONEDA				
MN	5 596	5 620	0,4	7,2
ME (Mill. US\$)	157	154	-1,7	-8,6

1/ TCF = Tipo de Cambio Fijo (S/ 3,31 por US\$)

Fuente: SBS y AFP.

Elaboración: BCRP, Sucursal Piura. Departamento de Estudios Económicos.

GRÁFICO N° 3
LAMBAYEQUE: CRECIMIENTO DEL CRÉDITO 1/
(Variación % respecto a similar mes del año anterior)

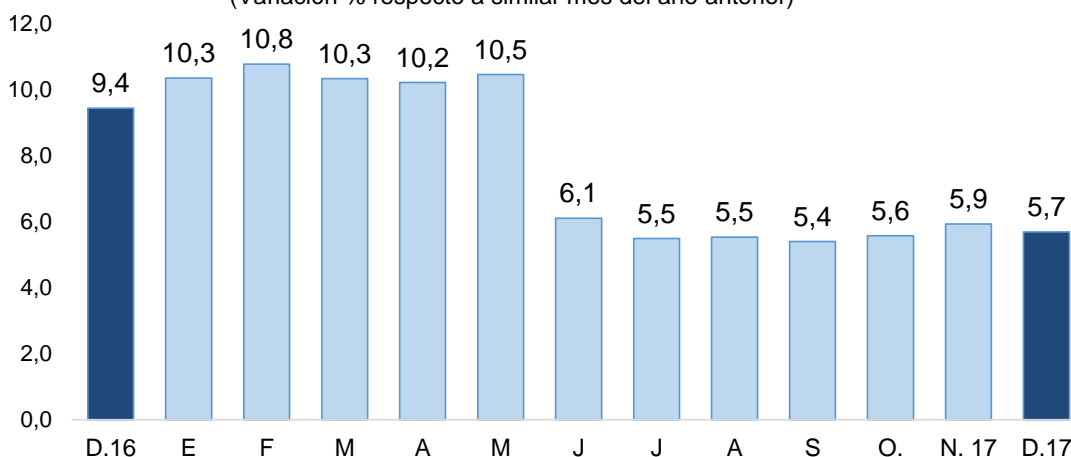

1/ Comprende banca múltiple, cajas municipales, cajas rurales, edpymes y financieras.

Fuente: SBS y AFP

- Según tipo de crédito, el financiamiento a personas creció en 12,0 por ciento, reflejando la evolución positiva del crédito de consumo (12,8 por ciento) y del crédito hipotecario (10,5 por ciento); las colocaciones a empresas se expandieron en 1,3 por ciento.

GRÁFICO N° 4
LAMBAYEQUE: EVOLUCIÓN POR TIPO DE CRÉDITO
 (Variación % respecto a similar mes del año anterior)

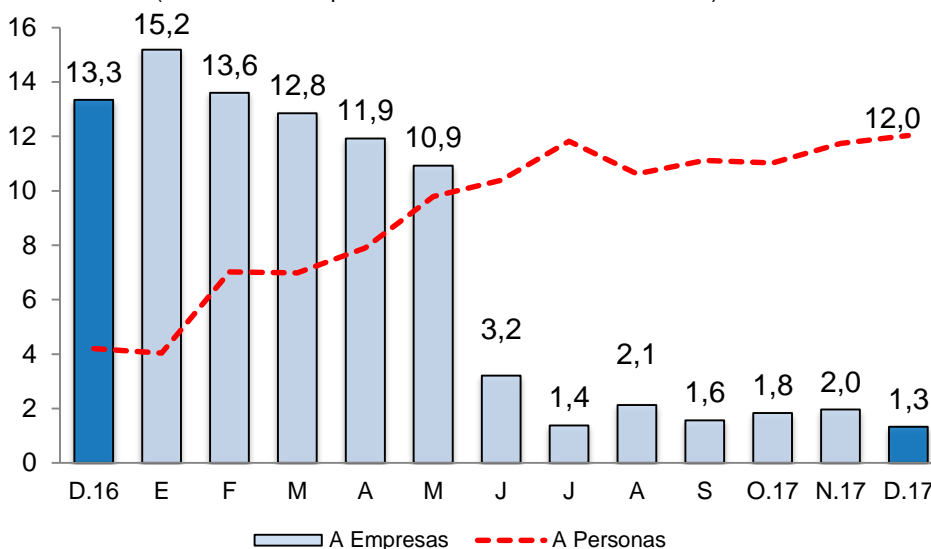

Fuente: SBS y AFP.

- La tasa de morosidad registrada en noviembre fue de 5,7 por ciento, 0,7 puntos porcentuales más que en similar mes de 2016 y por encima del promedio nacional (3,5 por ciento). La morosidad de las cajas rurales fue de 5,0 por ciento; empresas financieras, 4,8 por ciento; banca múltiple, 6,1 por ciento; cajas municipales, 4,8 por ciento; Edpymes, 4,1 por ciento; Agrobanco, 34,3 por ciento y Banco de la Nación, 1,0 por ciento.

GRÁFICO N° 5
LAMBAYEQUE: TASA DE MOROSIDAD
 (En porcentaje)

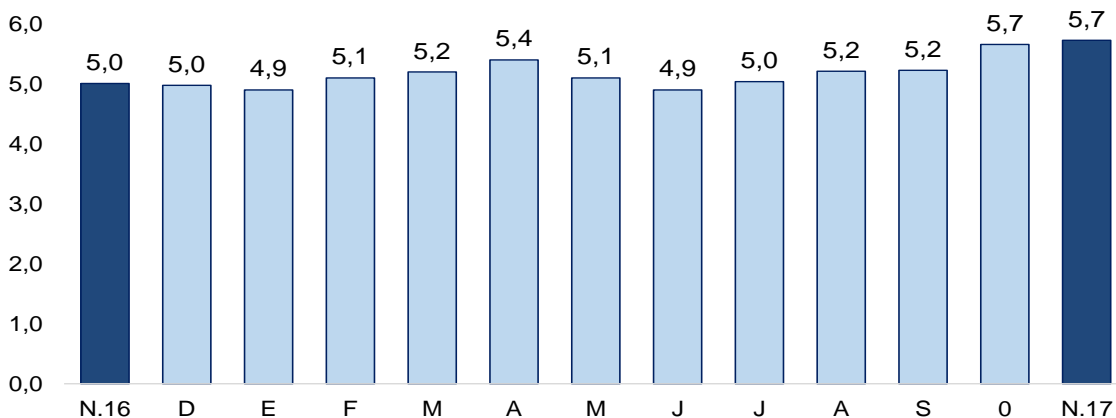

Fuente: SBS y AFP
 Elaboración: BCRP - Sucursal Piura. Departamento de Estudios Económicos

2. Depósitos

- En diciembre, los depósitos tuvieron un aumento interanual del 7,4 por ciento, menor de la tasa registrada en similar mes del año pasado (12,5 por ciento). Por tipo de moneda, los depósitos en soles representaron el 79,4 por ciento del total y crecieron en 11,8 por ciento interanual; el 20,6 por ciento restante se otorgó en moneda extranjera y disminuyó en 6,7 por ciento.

- Según tipo de depósito, los depósitos de ahorro representaron el 46,4 por ciento del total y aumentaron en 9,5 por ciento interanual. Por su parte, los depósitos a plazo (35,2 por ciento del total) crecieron en 12,8 por ciento, y, los depósitos a la vista (18,4 por ciento del total) disminuyeron en 5,7 por ciento.

CUADRO N° 8
LAMBAYEQUE: DEPÓSITOS 1/
(SalDOS en millones de soles)

	SalDOS en millones de soles con TCF 1/		Tasa de crecimiento (%)	
	Nov-17	Dic-17	Mes	12 Meses
POR TIPO DE DEPÓSITO				
Vista	531	518	-2,5	-5,7
Ahorro	1 226	1 304	6,3	9,5
Plazo	976	990	1,5	12,8
TOTAL	2 732	2 812	2,9	7,4
POR TIPO DE MONEDA				
MN	2 161	2 234	3,4	11,8
ME (Mill. US\$)	173	175	1,2	-6,7

1/ TCF = Tipo de Cambio Fijo (S/ 3,31 por US\$)

Fuente: SBS y AFP.

Elaboración: BCRP, Sucursal Piura. Departamento de Estudios Económicos.

GRÁFICO N° 6
LAMBAYEQUE: CRECIMIENTO DE LOS DEPÓSITOS 1/
(Variación % respecto a similar mes del año anterior)

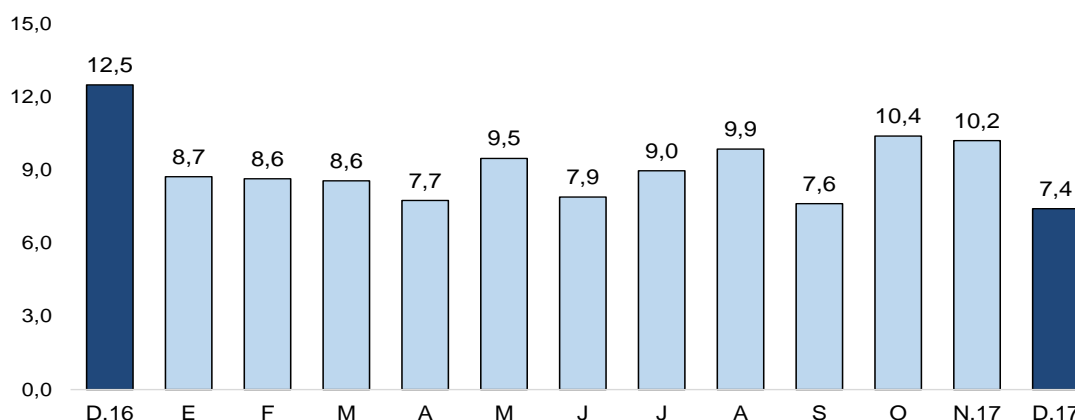

1/ Comprende banca múltiple, cajas municipales, cajas rurales y financieras.

Fuente: SBS y AFP

IV. EJECUCIÓN DEL PRESUPUESTO DE GASTOS DEL GOBIERNO GENERAL

1. Gasto corriente no financiero

- En diciembre el gasto corriente fue de S/ 381 millones, mayor en 46,1 por ciento, en términos reales, respecto al de diciembre 2016. Este incremento se dio principalmente a nivel de Gobierno Nacional (69,2 por ciento), debido a la contratación de servicios por parte del Programa Subsectorial de Irrigación (PSI) para el mantenimiento de cauces, drenajes y estructura físicas frente a peligros (S/ 54,6 millones en diciembre).
- En 2017, el gasto público fue de S/ 2 506 millones, mayor en 15,2 por ciento en términos reales al de similar periodo del año previo, reflejando el mayor gasto en los tres niveles de gobierno: Nacional (20,7 por ciento), Regional (11,2 por ciento) y Locales (6,2 por ciento).

CUADRO N° 9
LAMBAYEQUE: GASTO PÚBLICO^{1/2}
(Millones de soles)

	DICIEMBRE			ENERO - DICIEMBRE		
	2016	2017	Var.% real	2016	2017	Var.% real
Gobierno Nacional	117	201	69,2	1 022	1 269	20,7
Gobierno Regional	106	142	31,4	832	950	11,2
Gobiernos Locales	33	38	12,3	263	287	6,2
TOTAL	257	381	46,1	2 117	2 506	15,2

1/ Información actualizada al 31 de diciembre 2017

2/ Comprende el gasto en remuneraciones, pensiones, bienes y servicios.

Fuente: MEF.

Elaboración: BCRP - Sucursal Piura. Departamento de Estudios Económicos.

2. Gasto de capital

- En diciembre, la inversión pública de la región fue de S/ 157 millones, menor en 1,2 por ciento, en términos reales, a la de similar mes del año pasado. A pesar de ello, el crecimiento de la inversión pública se dio en el Gobierno Nacional (3,5 por ciento), debido a la ejecución de las obras de vialidad (S/ 28,2 millones en el mes) y saneamiento para la Nueva Ciudad Olmos (S/ 8,0 millones en el mes).
- En 2017, la mayor inversión pública (42,9 por ciento) se dio a nivel del Gobierno Nacional (320,2 por ciento), debido a la ejecución de las obras de vialidad y saneamiento para la Nueva Ciudad Olmos (S/ 220,9 millones y S/ 121,9 millones, respectivamente).

CUADRO N° 10
LAMBAYEQUE: INVERSIÓN PÚBLICA 1/ 2/
(Millones de soles)

	DICIEMBRE			ENERO - DICIEMBRE		
	2016	2017	Var.% real	2016	2017	Var.% real
Gobierno Nacional	52	55	3,5	105	449	320,2
Gobierno Regional	36	34	-7,8	285	271	-7,4
Gobiernos Locales	68	68	-1,3	292	278	-7,0
Inversión Pública	156	157	-1,2	681	998	42,9

1/ Información actualizada al 31 de diciembre 2017

2/ Comprende el gasto en remuneraciones, pensiones, bienes y servicios.

Fuente: MEF.

Elaboración: BCRP - Sucursal Piura. Departamento de Estudios Económicos.

GRÁFICO N° 7
LAMBAYEQUE: VARIACION DE LA INVERSIÓN PÚBLICA 1/
(Variación % real)

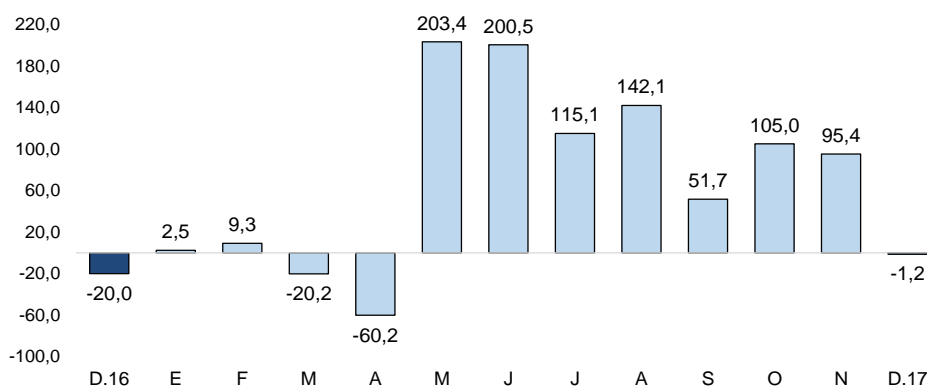

Fuente: MEF

- En 2017, la ejecución de la inversión pública fue del 70,0 por ciento del Presupuesto Institucional Modificado (PIM), ascendente a S/ 1 427 millones. El Gobierno Nacional registró un avance de 84,7 por ciento; el Regional de 73,9 por ciento y los Locales de 52,5 por ciento.
- En diciembre, la inversión pública del Gobierno Nacional aumentó en 3,5 por ciento, asociada a la construcción de la Nueva Ciudad de Olmos. En el componente de vialidad se devengó S/ 28,2 millones en el mes y S/ 220,9 millones en el año (99,5 por ciento de su PIM), y en saneamiento se devengó S/ 8,0 millones en el mes y S/ 121,9 millones en el año (80,2 por ciento del PIM 2017).
- En el mes, la inversión pública del Gobierno Regional disminuyó en 7,8 por ciento interanual, principalmente en infraestructura agrícola (de S/ 3,0 millones en diciembre 2016 a S/ 0,7 millones en diciembre 2017). En el mes destaca el mejoramiento del servicio educativo en el colegio militar Elías Aguirre de Pimentel, con S/ 6,5 millones y S/ 30,7 millones en el año.
- Finalmente, la inversión de los Gobiernos Locales disminuyó 1,3 por ciento interanual, principalmente en obras de agua y saneamiento (de S/ 18,9 millones a S/ 17,4 millones). En el mes destaca mejoramiento y ampliación de los servicios educativos en I.E Luis Alberto Sánchez de Pitipo, con S/ 4,7 millones y S/ 5,6 millones en el año; y el mejoramiento del camino vecinal Chongoyape, con S/ 4,7 millones y S/ 5,5 millones en el año.

V. ANEXOS

ANEXO 1

LAMBAYEQUE: PRODUCCIÓN AGROPECUARIA 1/
(TM)

	2016	2017												
	DIC	ENE	FEB	MAR	ABR	MAY	JUN	JUL	AGO	SET	OCT	NOV	DIC	
AGRICOLA														AGRICOLA
Algodón	0	0	0	0	0	213	0	0	0	0	0	0	0	0
Arroz	3 640	20 190	680	0	0	1 790	167 628	197 617	2 480	0	0	0	0	8 165
Café	0	0	10	0	0	90	671	418	502	2	0	0	0	0
Camote	11 319	967	694	213	26	445	314	947	1 047	3 020	4 601	6 115	6 401	6 401
Cebolla	854	559	725	900	140	1 115	381	2 014	610	739	3 195	1 155	1 825	1 825
Frijol grano seco	197	15	75	0	16	0	2	52	20	8	42	116	140	140
Frijol caupi	158	0	17	0	15	4	75	45	139	361	389	285	106	106
Limón	3 792	3 578	4 367	1 995	4 174	4 888	4 209	1 455	1 493	831	1 142	251	1 266	1 266
Maíz Amiláceo	1 093	0	44	130	25	81	592	457	355	491	350	925	2 009	2 009
Maíz amarillo duro	2 800	2 274	1 557	639	549	1 566	3 814	8 846	13 019	18 931	21 576	8 132	5 087	5 087
Maíz Choclo	1 465	287	1 003	2 731	498	2 017	2 281	2 802	8 971	2 256	3 504	1 086	469	469
Papa	1 860	600	0	400	0	80	865	695	550	560	0	0	0	0
Páprika	180	2 058	0	0	0	0	0	0	0	176	85	414	4	4
Piquillo	1 012	4 870	0	631	0	0	0	0	0	600	2 745	5 443	2 916	2 916
Tomate	222	518	764	59	0	300	449	664	528	345	884	943	220	220
Trigo	0	0	0	0	0	0	327	1 305	0	185	0	0	0	0
Yuca	830	160	0	300	220	441	503	213	170	630	763	547	1 112	1 112
Mango	1 314	30 710	28 564	2 310	0	0	0	0	0	0	0	0	203	203
Maracuya	2 136	1 479	1 063	653	969	657	715	551	627	387	276	888	987	987
Caña de Azúcar	222 885	247 657	115 078	23 551	54 499	198 214	305 642	244 451	268 208	287 825	289 655	251 022	254 546	254 546
PECUARIO														PECUARIO
Carne de ave	2 252	2 164	2 836	1 319	3 730	1 758	2 194	1 441	2 782	2 745	2 156	2 844	1 700	1 700
Carne de caprino	91	104	105	102	98	108	109	107	108	94	94	89	102	102
Carne de ovino	153	104	103	93	110	121	97	115	114	119	133	141	148	148
Carne de porcino	190	146	168	152	169	194	234	239	182	188	162	163	211	211
Carne de vacuno	550	460	494	467	515	522	527	485	519	503	504	511	509	509
Huevos	631	610	620	670	623	626	652	668	607	570	554	521	512	512
Leche	4 894	4 561	4 482	4 469	4 645	4 443	4 504	5 245	5 718	4 669	4 316	4 313	4 034	4 034

1/ Cifras preliminares

FUENTE : MINAGRI

ELABORACIÓN: BCRP Sucursal Plura, Departamento de Estudios Económicos



ANEXO 2

LAMBAYEQUE: PRODUCCIÓN PESQUERA 1/
(T.M.)

	2016	2017												
	DIC	ENE	FEB	MAR	ABR	MAY	JUN	JUL	AGO	SET	OCT	NOV	DIC	
CHD 2/	294	2421	1591	1071	1356	397	559	221	441	173	487	351	363	CHD 2/
1. Fresco	294	2 421	1 591	1 071	1 356	397	559	221	441	173	487	351	363	1. Fresco
TOTAL	294	2 421	1 591	1 071	1 356	397	559	221	441	173	487	351	363	TOTAL

1/ Cifras preliminares

2/ Consumo Humano Directo

FUENTE: Gerencia Regional de la Producción-Lambayeque

ELABORACIÓN: BCRP, Sucursal Piura. Departamento de Estudios Económicos



ANEXO 3

LAMBAYEQUE: PRODUCCIÓN MANUFACTURERA 1/

(Índice de volumen físico: 1998 = 100)

DESCRIPCIÓN	2016	2017												DESCRIPCIÓN
	DIC	ENE	FEB	MAR	ABR	MAY	JUN	JUL	AGO	SET	OCT	NOV	DIC	
Manufactura Primaria														Manufactura Primaria
Arroz pilado	559,6	677,4	909,0	376,6	385,9	627,5	552,3	464,7	426,1	380,7	349,4	387,4	403,4	Arroz pilado
Azúcar	169,7	198,7	74,9	10,0	16,7	84,6	168,5	162,2	250,2	319,7	292,6	191,7	133,8	Azúcar
Manufactura No Primaria														Manufactura No Primaria
Café soluble	54,7	74,7	65,5	26,7	81,6	95,4	48,2	91,4	93,2	108,5	80,4	64,1	0,0	Café soluble
Jugos de fruta	998,4	2 131,7	2 618,5	1 686,0	1 074,4	3 542,4	3 778,1	3 935,9	3 517,7	2 358,9	935,4	1 247,5	2 202,7	Jugos de fruta
Aceite esencial de limón	77,2	0,0	308,7	23,2	137,0	11,6	397,5	77,2	115,8	154,3	77,2	0,0	1,0	Aceite esencial de limón
Cáscara de limón deshidratada	169,5	911,3	250,3	288,5	214,2	321,1	214,5	84,8	108,9	84,8	0,0	0,0	139,1	Cáscara de limón deshidratada
Alcohol etílico	17,3	18,3	14,2	8,4	8,2	21,1	27,6	21,0	25,0	16,5	38,1	30,9	30,8	Alcohol etílico
TOTAL	102,2	150,8	143,4	39,9	45,7	99,2	110,1	106,1	139,9	184,9	133,3	104,3	78,5	TOTAL

1/ Cifras Preliminares

FUENTE: MINAGRI y empresas industriales

ELABORACIÓN: BCRP Sucursal Piura. Departamento de Estudios Económicos



ANEXO 4

LAMBAYEQUE: PRODUCCIÓN MANUFACTURERA 1/
(Variación porcentual)

DESCRIPCIÓN	2016	2017												DESCRIPCIÓN
	DIC	ENE	FEB	MAR	ABR	MAY	JUN	JUL	AGO	SET	OCT	NOV	DIC	
Manufactura Primaria	-8,3	5,7	-16,2	-45,6	-46,4	-23,4	-4,4	-6,9	-7,2	23,9	8,2	2,1	-25,0	Manufactura Primaria
Arroz pilado	-6,4	15,6	-11,5	-33,6	-28,9	-29,6	-1,8	-15,9	-22,3	-7,5	-19,2	-17,9	-27,9	Arroz pilado
Azúcar	-10,7	-7,9	-33,9	-83,4	-81,5	-2,5	-7,8	5,4	10,9	58,0	35,3	25,4	-21,1	Azúcar
Manufactura No Primaria	11,7	23,0	13,7	2,4	-7,5	32,4	14,2	46,4	1,9	-28,6	3,0	20,4	39,7	Manufactura No Primaria
Café soluble	4,8	35,3	16,1	-57,4	73,6	29,6	-43,8	-2,7	-18,8	10,9	29,8	29,7	-100,0	Café soluble
Maracuyá en jugo	5,7	-2,5	8,3	17,0	-30,8	27,4	28,9	73,7	7,2	-42,4	-10,7	32,1	120,6	Maracuyá en jugo
Aceite esencial de limón	300,0	-100,0	14,3	-85,0	610,0	-80,0	28,8	33,3	-50,0	90,5	166,7	n.d.	-100,0	Aceite esencial de limón
Cáscara de limón deshidratada	241,6	181,6	50,1	68,4	10,7	67,6	26,5	0,0	20,3	100,0	-100,0	-100,0	-18,0	Cáscara de limón deshidratada
Alcohol etílico	-39,1	8,3	-15,4	-62,8	-70,6	22,5	104,0	15,4	21,1	-0,6	74,1	71,5	77,9	Alcohol etílico
TOTAL	-7,8	6,3	-15,2	-43,4	-45,0	-21,4	-3,5	-4,6	-6,7	19,9	8,1	2,5	-23,2	TOTAL

1/ Cifras Preliminares

FUENTE: MINAGRI y empresas industriales

ELABORACION: BCRP. Sucursal Piura. Departamento de Estudios Económicos.



ANEXO 5

LAMBAYEQUE: EXPORTACIONES POR TIPO DE PRODUCTO 1/
(Millones de US\$)

TIPO	2 016	2 017												TIPO
	DIC	ENE	FEB	MAR	ABR	MAY	JUN	JUL	AGO	SET	OCT	NOV	DIC	
I. Productos Tradicionales	18,6	3,9	1,1	1,0	0,7	5,5	3,0	6,8	10,3	13,8	24,6	27,8	15,2	I. Productos Tradicionales
Agropecuario	18,6	3,9	1,1	1,0	0,7	5,5	3,0	6,8	10,3	13,8	24,6	27,8	15,2	Agropecuario
Minería	0,0	0,0	0,0	0,0	0,0	0,0	0,0	0,0	0,0	0,0	0,0	0,0	0,0	Minería
II. Productos No tradicionales	30,8	25,0	21,5	18,9	26,3	30,2	19,9	15,7	18,7	19,0	30,3	40,4	39,7	II. Productos No tradicionales
Agropecuario	30,7	24,9	20,3	18,0	25,8	30,0	18,6	15,2	18,1	18,5	29,9	40,2	39,5	Agropecuario
Maderas y Papeles	0,0	0,0	0,0	0,0	0,0	0,0	0,0	0,0	0,0	0,0	0,0	0,0	0,0	Maderas y Papeles
Metal-mecánico	0,0	0,0	0,0	0,0	0,0	0,0	0,0	0,1	0,1	0,0	0,1	0,0	0,0	Metal-mecánico
Minería No Metálica	0,0	0,0	0,1	0,0	0,0	0,0	0,0	0,0	0,0	0,0	0,0	0,0	0,0	Minería No Metálica
Pesquero	0,0	0,0	0,0	0,0	0,0	0,0	0,1	0,0	0,1	0,0	0,0	0,0	0,0	Pesquero
Químico	0,1	0,0	1,0	0,8	0,4	0,0	1,2	0,3	0,3	0,5	0,3	0,0	0,0	Químico
Resto de No Tradicionales	0,0	0,0	0,0	0,0	0,0	0,0	0,0	0,0	0,0	0,0	0,0	0,0	0,0	Resto de No Tradicionales
Sidero-Metalúrgico y Joyería	0,0	0,0	0,0	0,0	0,0	0,0	0,0	0,0	0,0	0,0	0,0	0,0	0,0	Sidero-Metalúrgico y Joyería
Textil	0,0	0,0	0,1	0,0	0,0	0,0	0,0	0,0	0,1	0,0	0,0	0,1	0,1	Textil
TOTAL EXPORTACIONES	49,5	28,9	22,5	19,9	27,0	35,7	22,9	22,4	29,0	32,8	55,0	68,2	54,9	TOTAL EXPORTACIONES

1/ Cifras preliminares

FUENTE: SUNAT

ELABORACIÓN: BCRP Sucursal Piura. Departamento de Estudios Económicos

ANEXO 6

**LAMBAYEQUE: EXPORTACIONES DE PRODUCTOS NO TRADICIONALES 1/
(Miles de US\$)**

TIPO	2016	2017												TIPO
	DIC	ENE	FEB	MAR	ABR	MAY	JUN	JUL	AGO	SET	OCT	NOV	DIC	
Banano organico	299	371	826	653	681	367	588	629	693	694	591	544	525	Banano organico
Banano_Otros	0	0	0	0	0	0	0	0	0	0	0	0	0	Banano_Otros
Cortezas de limon	169	689	587	582	382	564	379	148	188	133	0	0	167	Cortezas de limon
Jugo de maracuyá	1 104	1 382	2 778	1 644	992	2 507	3 445	3 769	2 435	1 743	698	1 252	794	Jugo de maracuyá
Mangos congelados	1 029	1 760	2 220	2 148	1 119	1 467	425	379	74	26	30	22	888	Mangos congelados
Mangos conserva	344	1 860	1 243	1 118	1 444	1 847	409	263	224	77	58	75	270	Mangos conserva
Mangos frescos	1 080	2 494	2 825	228	4	0	0	0	0	0	0	210	1 100	Mangos frescos
Paltas frescas	0	76	142	2 337	11 931	10 607	4 058	742	0	0	0	0	0	Paltas frescas
Uvas	11 202	2 368	302	0	0	0	1 001	78	1 482	843	4 140	14 274	13 884	Uvas
Frijol castilla	465	0	0	0	0	0	0	0	0	0	0	0	0	Frijol castilla
Frijoles_Otros (frescos)	534	215	47	127	164	175	179	173	294	70	148	211	453	Frijoles_Otros (frescos)
Frijoles_Otros (preparados)	15	427	291	479	366	286	233	665	926	1 106	1 261	1 239	1 062	Frijoles_Otros (preparados)
Brotos de bambu	0	0	0	0	0	0	0	0	0	0	0	0	0	Brotos de bambu
Pimiento morrón conserva	4 379	4 004	2 564	2 572	3 308	3 251	2 368	1 896	3 187	3 987	8 803	8 037	6 005	Pimiento morrón conserva
Pimiento piquillo conserva	87	525	564	110	124	38	0	0	84	717	1 061	740	267	Pimiento piquillo conserva
Cacao	73	0	3	0	0	0	0	0	0	0	4	0	0	Cacao
Manteca de cacao	120	106	0	0	92	0	93	0	96	0	95	196	0	Manteca de cacao
Páprika	873	478	113	0	0	0	0	0	0	0	0	111	1 187	Páprika
Otros prod.agropec. no tradicionales	8 877	8 181	5 747	6 027	5 237	8 936	5 384	6 459	8 391	9 067	13 022	13 313	0	Otros prod.agropec. no tradicionales
AGROPECUARIOS	30 651	24 934	20 252	18 024	25 843	30 046	18 563	15 200	18 077	18 464	29 911	40 226	39 509	AGROPECUARIOS
Aceite esencial de limón	82	0	974	833	415	20	1 203	226	329	435	238	0	0	Aceite esencial de limón
Otros prod. químicos	30	5	3	0	0	0	0	88	21	70	36	3	3	Otros prod. químicos
QUIMICOS	112	5	977	833	415	20	1 203	315	350	505	274	3	3	QUIMICOS
OTROS NO TRADICIONALES	62	52	239	55	46	112	151	153	294	19	159	179	142	OTROS NO TRADICIONALES
TOTAL	30 824	24 992	21 468	18 913	26 304	30 178	19 917	15 668	18 721	18 987	30 344	40 407	39 654	TOTAL

1/ Cifras preliminares

FUENTE: SUNAT w w w . sunat . gov . pe

ELABORACIÓN: BCRP, Sede Regional Piura. Departamento de Estudios Económicos



ANEXO 7

LAMBAYEQUE: INGRESOS CORRIENTES DEL GOBIERNO CENTRAL

(Millones de soles)

	2016	2017												
	DIC	ENE	FEB	MAR	ABR	MAY	JUN	JUL	AGO	SET	OCT	NOV	DIC	
I. Ingresos Tributarios	43,3	64,3	38,2	29,3	33,0	31,1	33,7	41,6	47,6	61,5	48,4	46,8	41,2	I. Ingresos Tributarios
1. Impuestos a los ingresos	18,8	22,5	15,1	15,3	16,4	13,6	14,8	19,0	18,0	18,6	17,6	19,9	18,5	1. Impuestos a los ingresos
-Personas Naturales	5,8	7,2	4,4	5,0	6,5	4,8	4,9	5,7	7,3	5,7	5,4	6,3	6,4	-Personas Naturales
-Personas Jurídicas	12,8	15,1	10,4	8,9	8,2	6,7	6,5	8,1	8,7	10,9	10,6	12,6	11,6	-Personas Jurídicas
-Regularización	0,2	0,1	0,3	1,4	1,7	2,1	3,4	5,1	2,0	2,0	1,6	0,9	0,5	-Regularización
2. Impuesto a la Importación	0,0	0,0	0,0	0,0	0,0	0,0	0,0	0,0	0,0	0,0	0,0	0,0	0,0	2. Impuesto a la Importación
3. Impuestos General a las Ventas	18,5	37,7	20,9	11,7	13,6	14,0	14,8	16,1	22,9	30,0	23,7	19,4	16,6	3. Impuestos General a las Ventas
-Operaciones Internas	18,5	37,7	20,9	11,7	13,6	14,0	14,8	16,1	22,9	23,0	23,7	19,4	16,6	-Operaciones Internas
-Operaciones Externas	0,0	0,0	0,0	0,0	0,0	0,0	0,0	0,0	0,0	7,0	0,0	0,0	0,0	-Operaciones Externas
4. Impuestos Selectivo al Consumo	0,4	0,3	0,2	0,2	0,0	0,3	0,1	0,0	0,4	6,6	0,2	0,3	0,4	4. Impuestos Selectivo al Consumo
5. Otros ingresos tributarios	5,5	3,8	2,0	2,1	3,0	3,1	4,0	6,5	6,3	6,2	6,9	7,2	5,8	5. Otros ingresos tributarios
II. Ingresos No Tributarios	0,0	0,0	0,0	0,0	0,0	0,0	0,0	0,0	0,0	0,0	0,0	0,0	0,0	II. Ingresos No Tributarios
INGRESOS CORRIENTES (I+II)	43,3	64,4	38,2	29,3	33,0	31,2	33,7	41,6	47,6	61,5	48,4	46,8	41,2	INGRESOS CORRIENTES (I+II)

FUENTE: SUNAT

ELABORACIÓN: BCRP Sucursal Piura. Departamento de Estudios Económicos

ANEXO 8

LAMBAYEQUE : GASTOS NO FINANCIEROS DEL GOBIERNO NACIONAL

(Millones de soles)

	2016	2017												
	DIC	ENE	FEB	MAR	ABR	MAY	JUN	JUL	AGO	SET	OCT	NOV	DIC	
GASTOS NO FINANCIEROS	172,4	68,2	90,2	149,7	110,5	177,3	156,8	155,2	131,3	105,3	226,4	122,9	255,9	GASTOS NO FINANCIEROS
a. GASTOS CORRIENTES	117,1	66,7	85,9	116,0	100,4	82,7	89,6	102,3	99,9	78,1	157,2	89,3	200,8	a. GASTOS CORRIENTES
1. Personal y obligaciones sociales	38,9	39,5	36,8	39,8	37,3	36,5	34,5	41,9	31,6	33,7	32,9	32,9	40,8	1. Personal y obligaciones sociales
2. Pensiones y otras prestaciones sociales	37,6	21,1	21,0	20,7	21,1	21,1	21,1	38,1	21,1	22,3	23,2	22,0	42,7	2. Pensiones y otras prestaciones sociales
3. Bienes y servicios	30,1	5,7	10,3	26,0	13,2	16,8	14,6	17,0	20,1	17,0	89,7	22,2	95,1	3. Bienes y servicios
4. Donaciones y transferencias	1,2	0,0	12,7	16,8	0,9	1,2	9,4	0,6	9,3	0,3	0,8	4,7	1,3	4. Donaciones y transferencias
5. Otros gastos	9,4	0,5	5,1	12,6	27,9	7,2	9,9	4,8	17,8	4,8	10,6	7,4	20,9	5. Otros gastos
b. GASTOS DE CAPITAL	55,3	1,5	4,3	33,7	10,1	94,6	67,2	52,8	31,4	27,3	69,2	33,6	55,1	b. GASTOS DE CAPITAL
1. Adquisición de activos no financieros	52,5	1,5	4,3	5,9	10,1	94,6	67,2	52,8	31,4	24,9	67,9	33,5	55,1	1. Adquisición de activos no financieros
2. Otros gastos de capital	2,9	0,0	0,0	27,8	0,0	0,0	0,0	0,0	0,0	2,4	1,3	0,1	0,0	2. Otros gastos de capital

FUENTE: Ministerio de Economía y Finanzas.

ELABORACIÓN: BCRP Sucursal Piura. Departamento de Estudios Económicos



ANEXO 9

LAMBAYEQUE: GASTOS NO FINANCIEROS DEL GOBIERNO REGIONAL

(Millones de soles)

	2016	2017												
	DIC	ENE	FEB	MAR	ABR	MAY	JUN	JUL	AGO	SET	OCT	NOV	DIC	
GASTOS NO FINANCIEROS	142,4	67,2	70,9	91,0	93,6	98,1	115,9	109,5	97,7	94,6	111,4	95,8	175,5	GASTOS NO FINANCIEROS
a. GASTOS CORRIENTES	106,5	64,9	59,9	67,0	70,2	75,0	89,5	82,6	72,5	71,3	73,8	81,4	141,8	a. GASTOS CORRIENTES
1. Personal y obligaciones sociales	52,8	47,3	41,8	43,2	46,3	44,9	45,4	51,1	46,0	47,1	47,8	56,4	71,4	1. Personal y obligaciones sociales
2. Pensiones y otras prestaciones sociales	13,0	11,4	8,3	9,4	8,9	8,8	8,7	11,6	9,0	9,0	9,8	9,6	13,7	2. Pensiones y otras prestaciones sociales
3. Bienes y servicios	38,8	5,8	9,3	13,7	14,5	19,9	24,5	18,2	16,9	14,9	15,4	14,9	48,3	3. Bienes y servicios
4. Donaciones y transferencias	0,0	0,0	0,0	0,0	0,0	0,0	0,0	0,0	0,0	0,0	0,0	0,0	0,0	4. Donaciones y transferencias
5. Otros gastos	2,0	0,4	0,4	0,7	0,5	1,4	10,9	1,6	0,5	0,3	0,8	0,5	8,4	5. Otros gastos
b. GASTOS DE CAPITAL	35,9	2,4	11,0	24,1	23,4	23,1	26,4	26,9	25,2	23,2	37,6	14,4	33,6	b. GASTOS DE CAPITAL
1. Adquisición de activos no financieros	35,9	2,4	11,0	24,1	23,4	23,1	26,4	26,9	25,2	23,2	37,6	14,4	33,6	1. Adquisición de activos no financieros
2. Otros gastos de capital	0,0	0,0	0,0	0,0	0,0	0,0	0,0	0,0	0,0	0,0	0,0	0,0	0,0	2. Otros gastos de capital

FUENTE: Ministerio de Economía y Finanzas.

ELABORACIÓN: BCRP Sucursal Piura. Departamento de Estudios Económicos

ANEXO 10

LAMBAYEQUE: GASTOS NO FINANCIEROS DE LOS GOBIERNOS LOCALES

(Millones de soles)

	2016	2017												
	DIC	ENE	FEB	MAR	ABR	MAY	JUN	JUL	AGO	SET	OCT	NOV	DIC	
GASTOS NO FINANCIEROS	101,2	23,3	34,5	49,1	44,7	42,4	45,2	52,6	40,9	45,7	41,1	44,7	105,8	GASTOS NO FINANCIEROS
a. GASTOS CORRIENTES	33,3	19,3	19,7	25,5	25,6	23,6	21,8	26,9	21,8	24,2	19,8	20,3	38,0	a. GASTOS CORRIENTES
1. Personal y obligaciones sociales	14,1	11,8	9,7	9,9	10,6	9,6	9,3	13,8	9,6	9,5	8,4	7,8	15,5	1. Personal y obligaciones sociales
2. Pensiones y otras prestaciones sociales	3,5	0,9	1,4	1,9	1,7	1,8	2,5	2,4	2,0	1,8	1,9	2,2	4,6	2. Pensiones y otras prestaciones sociales
3. Bienes y servicios	14,8	6,2	8,1	12,5	11,4	11,6	9,6	10,1	9,8	11,8	8,6	9,8	17,1	3. Bienes y servicios
4. Donaciones y transferencias	0,5	0,2	0,2	0,3	1,4	0,2	0,1	0,3	0,2	0,2	0,3	0,2	0,2	4. Donaciones y transferencias
5. Otros gastos	0,5	0,2	0,3	0,9	0,6	0,4	0,4	0,4	0,3	0,9	0,6	0,3	0,6	5. Otros gastos
b. GASTOS DE CAPITAL	67,8	4,0	14,8	23,6	19,1	18,7	23,4	25,7	19,1	21,5	21,3	24,4	67,9	b. GASTOS DE CAPITAL
1. Adquisición de activos no financieros	67,8	4,0	14,0	23,6	19,1	16,7	22,3	24,8	18,7	21,5	21,3	24,4	67,9	1. Adquisición de activos no financieros
2. Otros gastos de capital	0,0	0,0	0,8	0,0	0,0	2,0	1,1	1,0	0,4	0,0	0,1	0,0	0,0	2. Otros gastos de capital

FUENTE: Ministerio de Economía y Finanzas.

ELABORACIÓN: BCRP Sucursal Piura. Departamento de Estudios Económicos



ANEXO 11

LAMBAYEQUE: CARTERA PESADA EN EL SISTEMA FINANCIERO 1/
(En porcentajes)

ENTIDADES FINANCIERAS	2016		2017											ENTIDADES FINANCIERAS
	NOV	DIC	ENE	FEB	MAR	ABR	MAY	JUN	JUL	AGO	SET	OCT	NOV	
AGROBANCO	7,1	8,1	10,1	7,4	7,3	8,1	8,1	12,8	13,5	18,7	22,8	29,9	34,3	AGROBANCO
BANCO DE LA NACIÓN 2/	1,0	1,0	1,5	1,0	1,0	1,0	1,1	1,1	1,1	1,0	0,9	1,0	1,0	BANCO DE LA NACIÓN 2/
A. BANCA MULTIPLE	5,3	5,3	5,3	5,4	5,6	5,7	5,5	5,4	5,5	5,6	5,6	6,1	6,1	A. BANCA MULTIPLE
B. INSTITUCIONES DE MICROFINANZAS														B. INSTITUCIONES DE MICROFINANZAS
Cajas Municipales	4,1	3,9	3,8	4,1	4,1	4,7	4,2	4,0	4,3	4,3	4,4	4,6	4,8	Cajas Municipales
Cajas Rurales	5,4	4,5	4,7	4,8	4,5	4,4	4,5	5,0	4,5	4,8	4,7	5,0	5,0	Cajas Rurales
Edpymes	3,9	4,1	4,3	4,4	4,6	4,6	4,5	3,7	3,8	4,1	4,0	4,3	4,1	Edpymes
Empresas Financieras	5,3	4,9	5,2	5,2	5,2	4,8	4,1	3,6	3,8	4,5	5,0	5,2	4,8	Empresas Financieras
TOTAL	5,0	5,0	4,9	5,1	5,2	5,4	5,1	4,9	5,0	5,2	5,2	5,7	5,7	TOTAL

1/ Cifras preliminares

2/ Sólo considera los créditos de consumo

FUENTE : SBS - Instituciones Financieras

ELABORACIÓN: BCRP Sucursal Piura. Departamento de Estudios Económicos