

BANCO CENTRAL DE RESERVA DEL PERÚ
SUCURSAL PIURA



LAMBAYEQUE: Síntesis de Actividad Económica
Octubre 2017¹

Departamento de Estudios Económicos

¹ En el presente informe participaron (en orden alfabético): Rosario Alama Salazar, Kiel Arroyo Labán, José Lupú Figallo y Julio Ortiz Berrú.

ÍNDICE

	<i>Página</i>
RESUMEN EJECUTIVO	3
I. ACTIVIDAD PRODUCTIVA	4
1. Actividad primaria.....	4
1.1 Sector agropecuario.....	4
1.2 Sector pesca.....	5
2. Otros indicadores sectoriales.....	5
2.1 Sector manufactura.....	5
2.2 Sector construcción.....	7
II. SECTOR EXTERNO	7
1. Exportaciones.....	7
III. CRÉDITO Y DEPÓSITOS	8
1. Crédito.....	8
2. Depósitos.....	10
FUENTE: SBS Y AFP	11
IV. EJECUCIÓN DEL PRESUPUESTO DE GASTOS DEL GOBIERNO GENERAL	11
1. Gasto corriente no financiero.....	11
2. Gasto de capital.....	11
V. ANEXOS	13

RESUMEN EJECUTIVO

Principales hechos de importancia

- En octubre, las **actividades primarias** mostraron comportamientos mixtos: creció la producción agropecuaria (14,2 por ciento), pero se contrajo la producción pesquera (-53,1 por ciento).
- En cuanto a los **otros indicadores de actividad económica**, todos tuvieron un desempeño positivo: la manufactura (2,6 por ciento), los despachos de cemento (8,9 por ciento), exportaciones (10,9 por ciento), el crédito total (5,6 por ciento) y la inversión pública (105,0 por ciento).

Actividad primaria

- En octubre, la **actividad agropecuaria** creció 14,2 por ciento debido a la mayor producción de caña de azúcar (71,4 por ciento) y de maíz amarillo duro (21,1 por ciento). El incremento en la producción de caña de azúcar se debe principalmente a la incorporación del ingenio azucarero Agrolmos en la producción regional.
- La **pesca** destinada al consumo en estado fresco disminuyó en 53,1 por ciento respecto a octubre 2016, siendo el bonito y la caballa las especies de mayor desembarque.

Otros indicadores de actividad económica

- En octubre, la **actividad manufacturera** aumentó 2,6 por ciento interanual, debido a la mayor producción de azúcar (32,7 por ciento) explicada por la entrada en la producción comercial de la empresa “Agrolmos” y la recuperación gradual del resto de ingenios azucareros que fueron afectados por el “Niño Costero”.
- En octubre, los **despachos de cemento** se incrementaron en 8,9 por ciento interanual, en línea con la mayor **inversión pública** (105,0 por ciento en términos reales), debido a obras de vialidad, agua potable y saneamiento en la Nueva Ciudad de Olmos.
- En octubre, las **exportaciones** se incrementaron en 10,9 por ciento interanual, por las mayores ventas, tanto de productos tradicionales (18,8 por ciento) como de no tradicionales (5,0 por ciento).
- El **crédito** aumentó 5,6 por ciento respecto al análogo mes del año pasado. El financiamiento de personas aumentó 11,0 por ciento y el dirigido a empresas en 1,8 por ciento interanual.

CUADRO N° 1
LAMBAYEQUE
OTROS INDICADORES DE ACTIVIDAD ECONÓMICA
(Variación % respecto a similar mes del año anterior)

	Feb.17	Mar.17	Abr.17	May.17	Jun.17	Jul.17	Ago.17	Set.17	Oct.17
Producción industrial 1/	↓ -17,0	↓ -45,6	↓ -45,3	↓ -22,1	↓ -3,9	↓ -4,3	↓ -7,0	↑ 21,7	↑ 2,6
Despachos de cemento 1/	↓ -18,8	↓ -21,2	↓ -19,6	↓ -0,9	↑ 12,0	↑ 6,1	↑ 2,1	↑ 0,8	↑ 8,9
Exportaciones 2/	↓ -7,4	↓ -14,8	↑ 9,8	↑ 27,0	↓ -13,5	↓ -12,0	↓ -32,4	↓ -30,0	↑ 10,9
Crédito total 2/	↑ 10,8	↑ 10,3	↑ 10,2	↑ 10,5	↑ 6,1	↑ 5,5	↑ 5,5	↑ 5,4	↑ 5,6
Inversión pública 1/	↑ 9,3	↓ -20,2	↓ -60,2	↑ 203,4	↑ 200,5	↑ 115,1	↑ 142,1	↑ 51,7	↑ 105,0

1/ En términos reales.

2/ En términos nominales.

Fuentes: BCRP-Sucursales, SBS y MEF.



I. ACTIVIDAD PRODUCTIVA

1. Actividad primaria

1.1 Sector agropecuario

- En octubre, la actividad agropecuaria creció 14,2 por ciento interanual, principalmente por la mayor producción de caña de azúcar (71,4 por ciento) y de maíz amarillo duro (21,1 por ciento). El incremento en la producción de caña de azúcar se debe principalmente a la incorporación del ingenio azucarero Agrolmos en la producción regional.
- En enero-octubre de 2017, la actividad agropecuaria se contrajo 3,9 por ciento, debido a la menor producción de maíz amarillo (-18,8 por ciento), limón (-35,2 por ciento), frijol grano seco (-76,6 por ciento), entre otros.

CUADRO N° 2
LAMBAYEQUE: SECTOR AGROPECUARIO 1/
(Toneladas)

Subsectores	Estructura Porcentual 2013 2/	Octubre			Enero - Octubre		
		2016	2017	Var.%	2016	2017	Var.%
AGRÍCOLA	86,6			25,8			-6,1
Orientada al mercado externo y agroindustria 2/	43,4			35,1			-7,3
Caña de Azúcar	17,2	208 482	357 439	71,4	1 863 072	2 129 499	14,3
Maíz Amarillo Duro	16,1	17 819	21 576	21,1	89 666	72 771	-18,8
Mango	2,8	0	0	n.d.	49 703	61 584	23,9
Páprika	2,7	43	85	97,7	3 756	2 319	-38,3
Piquillo	2,0	1 359	2 745	102,0	6 059	8 846	46,0
Algodón	1,0	0	0	n.d.	6 300	213	-96,6
Orientada al mercado interno 2/	43,3			-11,8			-5,1
Arroz	34,9	0	0	n.d.	395 398	390 385	-1,3
Camote	2,4	5 579	4 601	-17,5	19 898	12 274	-38,3
Limón	1,9	5 203	1 142	-78,1	43 401	28 132	-35,2
Maíz Choclo	1,1	1 774	3 504	97,5	21 381	26 350	23,2
Cebolla	0,9	1 513	3 195	111,2	15 148	10 378	-31,5
Tomate	0,8	953	884	-7,2	10 055	4 511	-55,1
Maíz Amiláceo	0,5	176	350	98,9	2 638	2 525	-4,3
Papa	0,2	315	0	-100,0	2 053	3 750	82,7
Frijol G/S	0,2	346	42	-87,9	982	230	-76,6
PECUARIO	13,4			-8,9			8,5
Carne de Ave 3/	2,6	2 429	2 156	-11,2	19 122	23 126	20,9
Huevo	3,9	583	554	-4,9	5 807	6 201	6,8
Carne de vacuno 3/	1,8	548	504	-8,1	5 122	4 995	-2,5
Leche	3,6	4 637	4 316	-6,9	49 742	47 052	-5,4
Carne de Ovino 3/	0,5	143	133	-6,9	1 302	1 110	-14,7
SECTOR AGROPECUARIO				14,2			-3,9

1/ Cifras preliminares

2/ A precios de 2007

3/ Peso neto

Fuente: Ministerio de Agricultura y Riego

- En lo que va de la campaña agrícola 2017-2018 (agosto-octubre), se han instalado 8,9 mil hectáreas de cultivos transitorios, lo que supone un aumento de 13,4 por ciento respecto de la campaña anterior. Esto se debe, particularmente, a la expansión de área en camote (65,4 por ciento), maíz amiláceo (64,8 por ciento) y menestras (70,0 por ciento).

CUADRO N° 3
LAMBAYEQUE: SUPERFICIE SEMBRADA 1/
(Hectáreas)

CULTIVO	CAMPAÑA AGRÍCOLA 2/		Variación	
	2016 - 2017	2017 - 2018	Absoluta	Porcentual
CULTIVOS TRANSITORIOS	7 834	8 883	1 049	13,4
Algodón	0	0	0	nd
Arroz	3 579	3 105	-474	-13,2
Camote	356	589	233	65,4
Frijol Caupí	189	182	-7	-3,7
Frijol G/S	215	175	-40	-18,6
Maíz Amarillo Duro	833	910	77	9,2
Maíz Amiláceo	665	1 096	431	64,8
Maíz Choclo	491	528	37	7,5
Menestras	1 203	2 045	842	70,0
Papa	150	150	0	0,0
Otros	0	0	0	nd
Total	7 834	8 883	1 049	13,4

1/ Cifras preliminares

2/ De Agosto a Octubre

FUENTE: MINAGRI

1.2 Sector pesca

- En octubre, la actividad pesquera destinada al consumo en estado fresco se contrajo en 53,1 por ciento interanual, siendo el bonito y la caballa las especies de mayor desembarque en la región. En enero-octubre de 2017, la disminución del sector fue de 43,3 por ciento en relación al mismo período del año 2016.

CUADRO N° 4
LAMBAYEQUE: SECTOR PESCA 1/
(En toneladas)

	OCTUBRE			ENERO-OCTUBRE		
	2016	2017	Var.% 1/	2016	2017	Var.% 1/
CONSUMO HUMANO DIRECTO						
Fresco	466	221		19 697	8 451	
TOTAL			-53,1			-43,3

1/ Variación en términos reales a precios de 2007.

Fuente: Gerencia Regional de la Producción - Lambayeque

Elaboración: BCRP Sucursal Piura. Departamento de Estudios Económicos

2. Otros indicadores sectoriales

2.1 Sector manufactura

- En octubre, la producción industrial creció 2,6; principalmente en la actividad primaria (2,8 por ciento). En el mes destaca el incremento de la producción de azúcar (32,7 por ciento), principalmente de la producción proveniente de Agrolmos, cuya volumen alcanzado en octubre fue de 11,1 mil toneladas.
- En enero-octubre de 2017, la manufactura en Lambayeque decreció 10,4 por ciento, principalmente por la menor producción de arroz pilado (-16,3 por ciento), azúcar (-2,4 por ciento) y aceite esencial de limón (-5,2 por ciento).

CUADRO N° 5
LAMBAYEQUE: SECTOR MANUFACTURA 1/
 (Variación % real respecto a similar periodo del año anterior)

Ramras de actividad	Estructura porcentual 2014 2/	Variación Anual (%)	
		Octubre	Enero - Octubre
MANUFACTURA PRIMARIA	97,6	2,8	-11,2
Arroz pilado	61,7	-27,5	-16,3
Azúcar	35,9	32,7	-2,4
MANUFACTURA NO PRIMARIA	2,4	-4,1	8,3
Café soluble	0,3	29,8	2,2
Jugos de fruta	1,7	-10,7	6,0
Aceite esencial de limón	0,3	166,7	-5,2
Cáscara deshidratada de limón	0,0	-100,0	48,6
Alcohol etílico	0,1	-6,2	-4,0
SECTOR MANUFACTURA	100,0	2,6	-10,4

1/ Cifras preliminares en base a empresas agroindustriales, SUNAT y PRODUCE

GRÁFICO N° 1
LAMBAYEQUE: MANUFACTURA
 (Variación % real respecto a similar mes del año anterior)

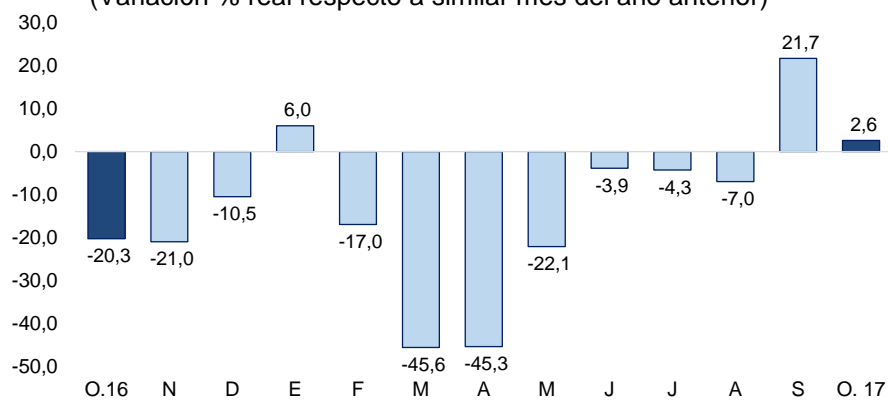

Fuente: BCRP, Sucursal Piura en base a información de empresas y MINAGRI.

2.2 Sector construcción

- En octubre de 2017, los despachos de cemento crecieron en 8,9 por ciento en relación con octubre de 2016, en línea con la mayor inversión pública (105,0 por ciento en términos reales), debido a obras de vialidad, agua potable y saneamiento en la Nueva Ciudad de Olmos.
- En enero-octubre de 2017, los despachos de cemento acumulan un retroceso de 6,3 por ciento respecto de similar período del año anterior.

GRÁFICO N° 2
LAMBAYEQUE: VARIACIÓN DE LOS DESPACHOS DE CEMENTO
(Variación % real respecto a similar mes del año anterior)

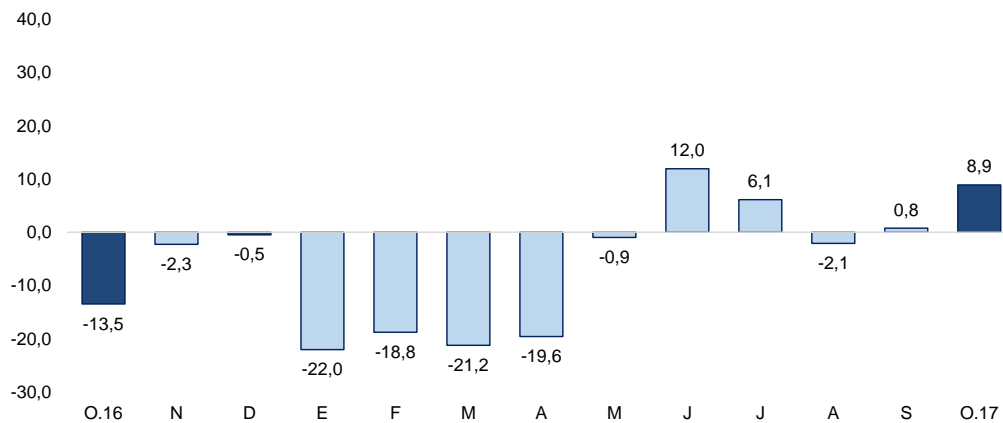

Fuente: BCRP – Sucursal Piura

II. SECTOR EXTERNO

1. Exportaciones

- En octubre, las exportaciones de Lambayeque fueron US\$ 54,2 millones, superiores en 10,9 por ciento respecto a similar mes del año anterior, por la mayor venta tanto de productos tradicionales (18,8 por ciento) como de no tradicionales (5,0 por ciento).
- Las exportaciones tradicionales (US\$ 24,6 millones) aumentaron pese a la menor venta de café (-8,3 por ciento). En el caso de las no tradicionales (US\$ 29,7 millones), el aumento se atribuye a la mayor venta de pimientos en conserva: piquillo (131,2 por ciento) y morrón (26,0 por ciento), que contrarrestaron la disminución en uva (-56,3 por ciento)
- En enero-octubre, las exportaciones de la región disminuyeron en 6,9 por ciento respecto a similar periodo del año anterior. Los principales países de destino en dicho periodo fueron: Estados Unidos (30,2 por ciento del total), Países Bajos (15,1 por ciento), Ecuador (13,7 por ciento), Alemania (11,5 por ciento), Reino Unido (5,6 por ciento), entre otros.

CUADRO N° 6
LAMBAYEQUE: EXPORTACIONES POR GRUPO DE PRODUCTOS 1/
 (Valor FOB en millones de US\$)

	Estructura 2013	OCTUBRE			ENERO - OCTUBRE		
		2016	2017	Var %	2016	2017	Var %
PRODUCTOS TRADICIONALES	31,9%	20,7	24,6	18,8	84,1	70,5	-16,2
Agropecuario	31,9%	20,7	24,6	18,8	84,1	70,5	-16,2
PRODUCTOS NO TRADICIONALES	68,1%	28,2	29,7	5,0	232,2	224,0	-3,5
Agropecuario	66,1%	27,9	29,2	4,7	225,2	217,8	-3,3
Químico	1,1%	0,3	0,3	-9,5	5,5	4,9	-11,6
Otros	0,9%	0,0	0,2	676,9	1,4	1,2	-10,7
TOTAL EXPORTACIONES	100,0%	48,9	54,2	10,9	316,3	294,5	-6,9

1/ Cifras preliminares

FUENTE : SUNAT.

ELABORACIÓN: BCRP Sucursal Piura. Departamento de Estudios Económicos

III. CRÉDITO Y DEPÓSITOS

1. Crédito

- En octubre, los créditos otorgados en Lambayeque aumentaron 5,6 por ciento interanual, tasa menor a la de similar mes del año previo (6,8 por ciento). Por tipo de moneda, las colocaciones en soles representaron el 91,2 por ciento del total y crecieron en 7,3 por ciento interanual, mientras que las colocaciones en moneda extranjera dieron cuenta del 8,8 por ciento del total y disminuyeron en 9,8 por ciento.

CUADRO N° 7
LAMBAYEQUE: CRÉDITOS 1/
 (Saldos en millones de nuevos soles)

	Saldos en millones de soles con TCF 1/		Tasa de crecimiento (%)	
	sep-17	oct-17	Mes	12 Meses
POR TIPO DE CRÉDITO				
Empresas	3 508	3 467	-1,2	1,8
Personas	2 573	2 589	0,6	11,0
Consumo	1 706	1 716	0,6	11,9
Hipotecario	867	873	0,6	9,3
TOTAL	6 081	6 056	-0,4	5,6
POR TIPO DE MONEDA				
MN	5 499	5 521	0,4	7,3
ME (Mill. US\$)	176	162	-8,0	-9,8

1/ TCF = Tipo de Cambio Fijo (S/ 3,31 por US\$)

Fuente: SBS y AFP.

Elaboración: BCRP, Sucursal Piura. Departamento de Estudios Económicos.

GRÁFICO Nº 3
LAMBAYEQUE: CRECIMIENTO DEL CREDITO 1/
 (Variación % respecto a similar mes del año anterior)

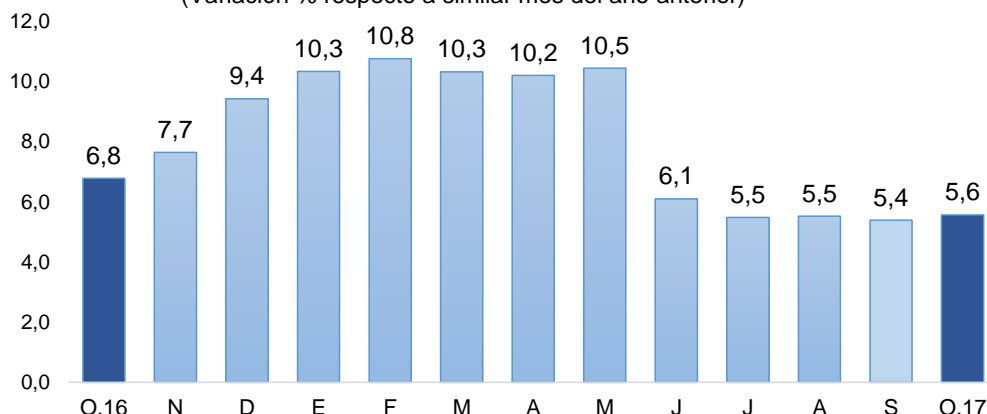

1/ Comprende banca múltiple, cajas municipales, cajas rurales, edpymes y financieras.
 Fuente: SBS y AFP

- Según tipo de crédito, el financiamiento a personas creció en 11,0 por ciento, reflejando la evolución positiva del crédito de consumo (11,9 por ciento) y del crédito hipotecario (9,3 por ciento); las colocaciones a empresas se expandieron en 1,8 por ciento.

GRÁFICO Nº 4
LAMBAYEQUE: EVOLUCIÓN POR TIPO DE CRÉDITO
 (Variación % respecto a similar mes del año anterior)

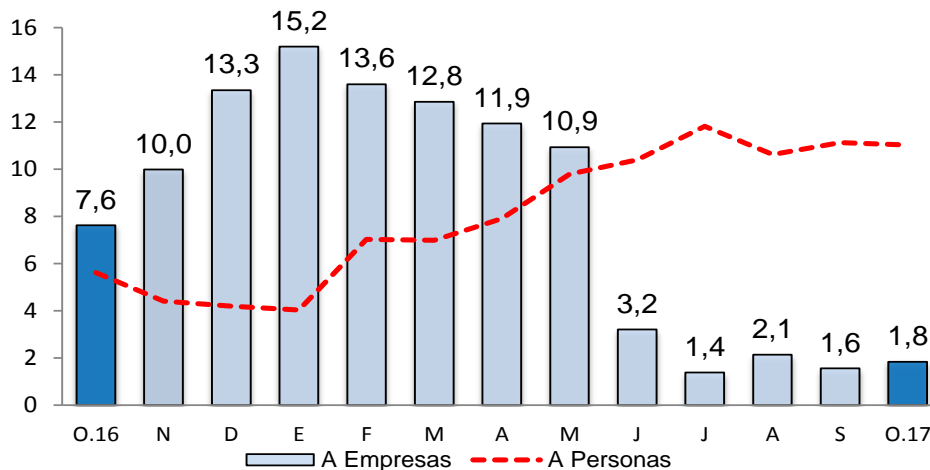

Fuente: SBS y AFP.

- La tasa de morosidad registrada en setiembre fue de 5,2 por ciento, 0,3 puntos porcentuales más que en similar mes de 2016 y por encima del promedio nacional (3,5 por ciento). La morosidad de las cajas rurales fue de 4,7 por ciento; empresas financieras, 5,0 por ciento; banca múltiple, 5,6 por ciento; cajas municipales, 4,4 por ciento; Edpymes, 4,0 por ciento; Agrobanco, 22,8 por ciento y Banco de la Nación, 0,9 por ciento.



GRÁFICO Nº 5
LAMBAYEQUE: TASA DE MOROSIDAD
(En porcentaje)

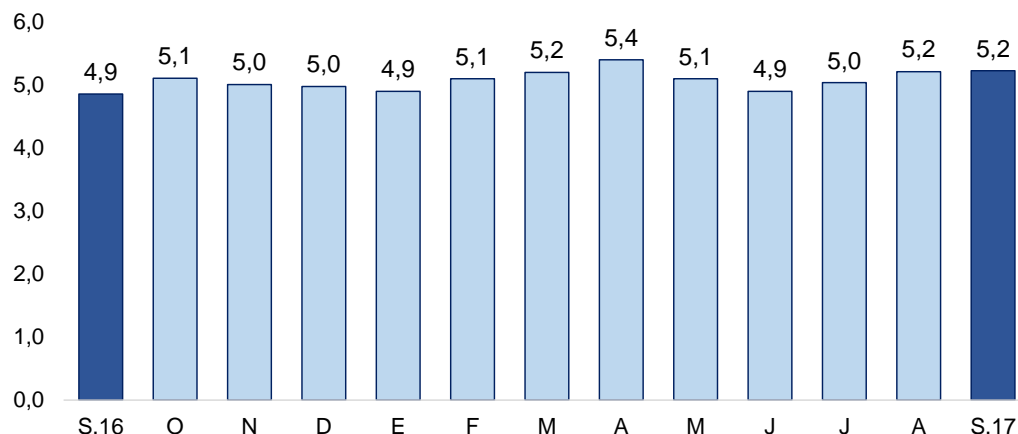

Fuente: SBS y AFP
Elaboración: BCRP - Sucursal Piura. Departamento de Estudios Económicos

2. Depósitos

- En octubre, los depósitos tuvieron un aumento interanual del 10,4 por ciento, mayor de la tasa registrada en similar mes del año pasado (8,0 por ciento). Por tipo de moneda, los depósitos en soles representaron el 79,2 por ciento del total y crecieron en 14,0 por ciento interanual; el 20,8 por ciento restante se otorgó en moneda extranjera y se redujeron en 1,5 por ciento.
- Según tipo de depósito, los depósitos de ahorro representaron el 45,3 por ciento del total y aumentaron en 8,8 por ciento interanual. Por su parte, los depósitos a plazo (35,0 por ciento del total) crecieron en 11,7 por ciento, y, los depósitos a la vista (19,7 por ciento del total) aumentaron en 11,9 por ciento.

CUADRO Nº 8
LAMBAYEQUE: DEPÓSITOS 1/
(SalDOS en millones de soles)

	SalDOS en millones de soles con TCF 1/		Tasa de crecimiento (%)	
	sep-17	oct-17	Mes	12 Meses
POR TIPO DE DEPÓSITO				
Vista	540	531	-1,5	11,9
Ahorro	1 178	1 222	3,7	8,8
Plazo	946	946	0,0	11,7
TOTAL	2 664	2 699	1,3	10,4
POR TIPO DE MONEDA				
MN	2 098	2 138	1,9	14,0
ME (Mill. US\$)	171	170	-0,7	-1,5

1/ TCF = Tipo de Cambio Fijo (S/ 3,31 por US\$)

Fuente: SBS y AFP.

Elaboración: BCRP, Sucursal Piura. Departamento de Estudios Económicos.

GRÁFICO Nº 6
LAMBAYEQUE: CRECIMIENTO DE LOS DEPÓSITOS 1/
(Variación % respecto a similar mes del año anterior)

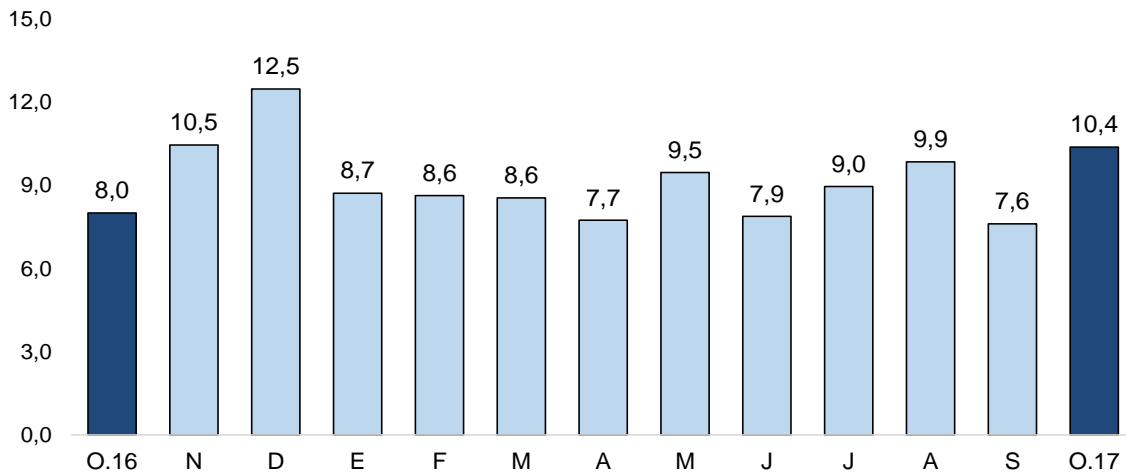

1/ Comprende banca múltiple, cajas municipales, cajas rurales y financieras.
Fuente: SBS y AFP

IV. EJECUCIÓN DEL PRESUPUESTO DE GASTOS DEL GOBIERNO GENERAL

1. Gasto corriente no financiero

- En octubre el gasto corriente ascendió a S/ 251 millones, mayor en 49,4 por ciento, en términos reales, respecto al de octubre 2016. El mayor gasto corriente se dio principalmente a nivel de Gobierno Nacional (98,1 por ciento), debido a la contratación de servicios por parte del Programa Subsectorial de Irrigación (PSI) para el mantenimiento de cauces, drenajes y estructura físicas frente a peligros (S/ 74,5 millones en octubre).

CUADRO Nº 9
LAMBAYEQUE: GASTO PÚBLICO^{1/2}
(Millones de soles)

	OCTUBRE			ENERO - OCTUBRE		
	2016	2017	Var.% real	2016	2017	Var.% real
Gobierno Nacional	78	157	98,1	831	979	14,3
Gobierno Regional	67	74	8,5	648	727	8,8
Gobiernos Locales	20	20	-3,2	211	229	5,1
TOTAL	164	251	49,4	1 690	1 934	11,0

1/ Información actualizada al 31 de octubre 2017

2/ Comprende el gasto en remuneraciones, pensiones, bienes y servicios.

Fuente: MEF.

Elaboración: BCRP - Sucursal Piura. Departamento de Estudios Económicos.

2. Gasto de capital

- En octubre, la inversión pública de la región fue de S/ 127 millones, superior en 105,0 por ciento, en términos reales, a la de similar mes del año pasado. El crecimiento de la inversión pública se dio principalmente en el Gobierno Nacional (1 423,6 por ciento), debido a la ejecución de las obras de vialidad (S/ 54,5 millones en el mes) y saneamiento para la Nueva Ciudad Olmos (S/ 5,2 millones en el mes).

- En enero-octubre, la mayor inversión pública (52,9 por ciento) también se dio a nivel del Gobierno Nacional (716,6 por ciento), debido a la ejecución de las obras de vialidad y saneamiento para la Nueva Ciudad Olmos (S/ 175,9 millones y S/ 108,9 millones, respectivamente).

CUADRO N° 10
LAMBAYEQUE: INVERSIÓN PÚBLICA 1/ 2/
(Millones de soles)

	OCTUBRE			ENERO - OCTUBRE		
	2016	2017	Var.% real	2016	2017	Var.% real
Gobierno Nacional	4	68	1 423,6	43	361	716,6
Gobierno Regional	44	38	-16,5	237	223	-8,8
Gobiernos Locales	12	21	72,0	208	186	-13,5
Inversión Pública	61	127	105,0	488	770	52,9

1/ Información actualizada al 31 de octubre 2017

2/ Comprende el gasto en remuneraciones, pensiones, bienes y servicios.

Fuente: MEF.

Elaboración: BCRP - Sucursal Piura. Departamento de Estudios Económicos.

GRÁFICO N° 7
LAMBAYEQUE: VARIACION DE LA INVERSIÓN PÚBLICA 1/
(Variación % real)

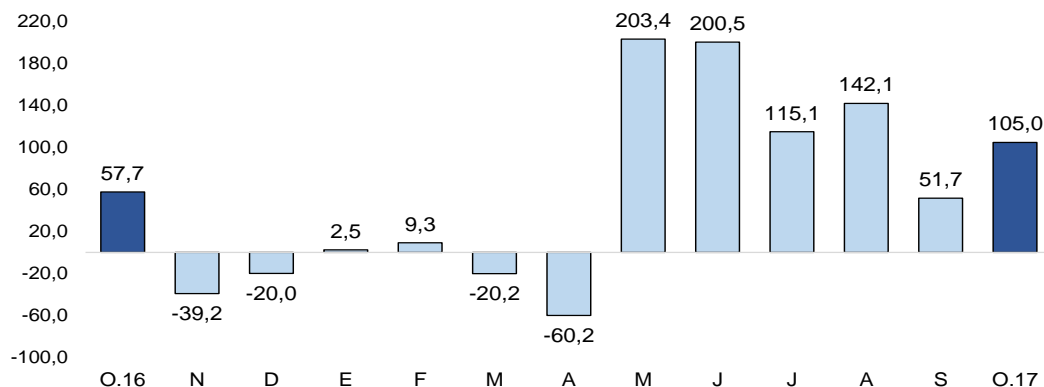

Fuente: MEF

- A octubre, la ejecución de la inversión pública fue del 56,1 por ciento del Presupuesto Institucional Modificado (PIM), ascendente a S/ 1 372 millones. El Gobierno Nacional registró un avance de 69,7 por ciento; el Regional de 61,2 por ciento y los Locales de 38,0 por ciento.
- En octubre, la inversión pública del Gobierno Nacional aumentó en 1 423,6 por ciento, debido a la mayor inversión relacionada con la Nueva Ciudad de Olmos. En el componente de vialidad se devengó S/ 54,5 millones en el mes y S/ 175,9 millones en el año (avance de 79,2 por ciento de su PIM), y en saneamiento se devengó S/ 5,2 millones en el mes y S/ 108,9 millones en el año (avance de 71,6 por ciento del PIM 2017).
- En el mes, la inversión pública del Gobierno Regional disminuyó en 16,5 por ciento interanual, debido a la menor inversión en instalaciones educativas (de S/ 6,0 millones en octubre 2016 a S/ 4,4 millones en octubre 2017). A pesar de ello, destacó el pago por operación y mantenimiento del túnel trasandino y la primera etapa de la presa Limón, con S/ 28,6 millones y S/ 122,2 millones en el año.
- Finalmente, la inversión de los Gobiernos Locales aumentó en 72,0 por ciento interanual, por la mayor inversión en agua y saneamiento (de S/ 2,7 millones en octubre 2016 a S/ 7,6 millones en octubre 2017). En el mes destaca Mejoramiento del Plan Maestro de Saneamiento agua potable (Distrito de Monsefú) con S/ 3,2 millones en octubre y S/ 12,4 millones en el año (39,5 por ciento del PIM); y el proyecto de Mejoramiento del camino vecinal (distrito de Mórrope), con S/ 1,9 millones en octubre y S/ 3,1 millones en el año (avance de 24,2 por ciento del PIM).

V. ANEXOS

ANEXO 1

LAMBAYEQUE: PRODUCCIÓN AGROPECUARIA 1/
(TM)

	2016			2017										
	OCT	NOV	DIC	ENE	FEB	MAR	ABR	MAY	JUN	JUL	AGO	SET	OCT	
AGRICOLA														AGRICOLA
Algodón	0	0	0	0	0	0	0	213	0	0	0	0	0	Algodón
Arroz	0	0	3 640	20 190	680	0	0	1 790	167 628	197 617	2 480	0	0	Arroz
Café	190	0	0	0	10	0	0	90	671	418	502	2	0	Café
Camote	5 579	4 532	11 319	967	694	213	26	445	314	947	1 047	3 020	4 601	Camote
Cebolla	1 513	842	854	559	725	900	140	1 115	381	2 014	610	739	3 195	Cebolla
Frijol caupi	141	249	158	0	17	0	15	4	75	45	139	361	389	Frijol caupi
Frijol grano seco	346	799	197	15	75	0	16	0	2	52	20	8	42	Frijol grano seco
Limón	5 203	4 347	3 792	3 578	4 367	1 995	4 174	4 888	4 209	1 455	1 493	831	1 142	Limón
Maíz amiláceo	176	1 557	1 093	0	44	130	25	81	592	457	355	491	350	Maíz amiláceo
Maíz amarillo duro	17 819	9 343	2 800	2 274	1 557	639	549	1 566	3 814	8 846	13 019	18 931	21 576	Maíz amarillo duro
Maíz choclo	1 774	867	1 465	287	1 003	2 731	498	2 017	2 281	2 802	8 971	2 256	3 504	Maíz choclo
Papa	315	0	1 860	600	0	400	0	80	865	695	550	560	0	Papa
Páprika	43	86	180	2 058	0	0	0	0	0	0	0	176	85	Páprika
Piquillo	1 359	0	1 012	4 870	0	631	0	0	0	0	0	600	2 745	Piquillo
Tomate	953	797	222	518	764	59	0	300	449	664	528	345	884	Tomate
Trigo	0	0	0	0	0	0	0	0	327	1 305	0	185	0	Trigo
Yuca	1 806	1 125	830	160	0	300	220	441	503	213	170	630	763	Yuca
Mango	0	0	1 314	30 710	28 564	2 310	0	0	0	0	0	0	0	Mango
Maracuyá	1 536	1 859	2 136	1 479	1 063	653	969	657	715	551	627	387	276	Maracuyá
Caña de azúcar	208 482	192 827	222 885	247 657	115 078	23 551	54 499	198 214	305 642	244 451	268 208	314 759	357 439	Caña de azúcar
PECUARIO														PECUARIO
Carne de ave ^{2/}	2 429	1 988	2 252	2 164	2 836	1 319	3 730	1 758	2 194	1 441	2 782	2 745	2 156	Carne de ave ^{2/}
Carne de caprino ^{2/}	85	85	91	64	80	83	98	108	109	85	83	94	94	Carne de caprino ^{2/}
Carne de ovino ^{2/}	143	149	153	104	103	93	110	121	97	115	114	119	133	Carne de ovino ^{2/}
Carne de porcino ^{2/}	181	175	190	146	168	152	169	194	234	239	182	188	162	Carne de porcino ^{2/}
Carne de vacuno ^{2/}	548	534	550	460	494	467	515	522	527	485	519	503	504	Carne de vacuno ^{2/}
Huevos	583	630	631	610	620	670	623	626	652	668	607	570	554	Huevos
Leche	4 637	4 579	4 894	4 561	4 482	4 469	4 645	4 443	4 504	5 245	5 718	4 669	4 316	Leche

1/ Cifras preliminares

2/ Peso neto

FUENTE : MINAGRI

ELABORACIÓN: BCRP Sucursal Piura. Departamento de Estudios Económicos



ANEXO 2

LAMBAYEQUE: PRODUCCIÓN PESQUERA 1/
(T.M.)

	2016			2017										
	OCT	NOV	DIC	ENE	FEB	MAR	ABR	MAY	JUN	JUL	AGO	SET	OCT	
CHD 2/	466	281	294	2421	1591	1071	1356	397	559	221	441	173	221	CHD 2/
1. Fresco	466	281	294	2 421	1 591	1 071	1 356	397	559	221	441	173	221	1. Fresco
TOTAL	466	281	294	2 421	1 591	1 071	1 356	397	559	221	441	173	221	TOTAL

1/ Cifras preliminares

2/ Consumo Humano Directo

FUENTE: Gerencia Regional de la Producción-Lambayeque

ELABORACIÓN: BCRP, Sucursal Piura. Departamento de Estudios Económicos

ANEXO 3

LAMBAYEQUE: PRODUCCIÓN MANUFACTURERA 1/
(Variación Porcentual)

DESCRIPCIÓN	2016			2017										DESCRIPCIÓN
	OCT	NOV	DIC	ENE	FEB	MAR	ABR	MAY	JUN	JUL	AGO	SET	OCT	
Manufactura Primaria	-21,4	-20,8	-11,0	5,7	-16,2	-45,6	-46,4	-23,4	-4,4	-6,9	-7,2	25,8	2,8	Manufactura Primaria
Arroz pilado	-29,0	-20,5	-11,2	15,6	-11,5	-33,6	-28,9	-29,6	-1,9	-15,9	-22,3	-8,5	-27,5	Arroz pilado
Azúcar	-12,0	-21,1	-10,7	-7,9	-33,9	-83,4	-81,5	-2,5	-7,8	5,4	10,9	63,0	32,7	Azúcar
Manufactura No Primaria	46,5	-27,6	11,7	12,7	-38,8	-44,5	-16,1	12,3	7,1	53,3	-4,2	-28,0	-4,1	Manufactura No Primaria
Café soluble	34,6	-31,2	4,8	35,3	16,1	-57,4	73,6	29,6	-43,8	-2,7	-18,8	10,9	29,8	Café soluble
Maracuyá en jugo	63,7	-32,0	5,7	8,4	-57,7	-39,8	-39,6	10,0	29,3	84,5	-0,2	-42,4	-10,7	Maracuyá en jugo
Aceite esencial de limón	n.d.	-100,0	300,0	-100,0	-42,9	-100,0	610,0	-80,0	-21,3	33,3	-45,8	96,8	166,7	Aceite esencial de limón
Cáscara de limón deshidratada	194,2	292,3	241,6	-0,6	-10,7	-34,1	-11,9	-10,6	-50,0	2,7	-6,4	100,0	-100,0	Cáscara de limón deshidratada
Alcohol etílico	-15,1	-50,1	-39,1	8,3	-15,4	-62,8	-70,6	22,5	104,0	15,4	21,1	21,9	-6,2	Alcohol etílico
TOTAL	-20,3	-21,0	-10,5	6,0	-17,0	-45,6	-45,3	-22,1	-3,9	-4,3	-7,0	21,7	2,6	TOTAL

1/ Cifras Preliminares

FUENTE: MINAGRI y empresas industriales

ELABORACION: BCRP. Sucursal Piura. Departamento de Estudios Económicos.

ANEXO 4

LAMBAYEQUE: PRODUCCIÓN MANUFACTURERA 1/
(Índice de volumen físico : 1998 = 100)

DESCRIPCIÓN	2016			2017										DESCRIPCIÓN
	OCT	NOV	DIC	ENE	FEB	MAR	ABR	MAY	JUN	JUL	AGO	SET	OCT	
Manufactura Primaria														Manufactura Primaria
Arroz pilado	432,3	471,6	530,5	677,4	909,0	376,6	385,9	627,5	551,9	464,7	426,1	376,5	313,5	Arroz pilado
Azúcar	216,2	152,9	169,7	198,7	74,9	10,0	16,7	84,6	168,5	162,2	250,2	329,9	286,9	Azúcar
Manufactura No Primaria														Manufactura No Primaria
Café soluble	61,9	49,4	54,7	74,7	65,5	26,7	81,6	95,4	48,2	91,4	93,2	108,5	80,4	Café soluble
Jugos de fruta	1 047,1	944,4	998,4	2 370,3	1 023,8	866,6	937,8	3 057,5	3 790,9	4 180,5	3 273,8	2 359,4	935,4	Jugos de fruta
Aceite esencial de limón	n.d	n.d	n.d	n.d	n.d	0,0	n.d	6,9	243,1	77,2	125,4	n.d	n.d	Aceite esencial de limón
Cáscara de limón deshidratada	33,4	84,8	169,5	321,6	149,0	113,0	170,4	171,2	84,8	87,1	84,8	84,8	0,0	Cáscara de limón deshidratada
Alcohol etílico	21,9	18,0	17,3	18,3	14,2	8,4	8,2	21,1	27,6	21,0	25,0	20,2	20,5	Alcohol etílico
TOTAL	123,4	101,8	99,3	150,3	140,3	38,4	45,5	98,3	109,7	106,4	139,4	187,7	126,6	TOTAL

1/ Cifras Preliminares

FUENTE: MINAGRI y empresas industriales

ELABORACIÓN: BCRP Sucursal Piura. Departamento de Estudios Económicos



ANEXO 5

LAMBAYEQUE: EXPORTACIONES POR TIPO DE PRODUCTO 1/
(Millones de US\$)

TIPO	2 016			2 017										TIPO
	OCT	NOV	DIC	ENE	FEB	MAR	ABR	MAY	JUN	JUL	AGO	SET	OCT	
I. Productos Tradicionales	20,7	16,2	18,6	3,9	1,1	1,0	0,7	5,5	3,0	6,8	10,2	13,8	24,6	I. Productos Tradicionales
Agropecuario	20,7	16,2	18,6	3,9	1,1	1,0	0,7	5,5	3,0	6,8	10,2	13,8	24,6	Agropecuario
Minería	0,0	0,0	0,0	0,0	0,0	0,0	0,0	0,0	0,0	0,0	0,0	0,0	0,0	Minería
II. Productos No tradicionales	28,2	31,6	30,8	25,0	21,5	18,9	26,3	29,7	19,7	15,7	18,7	18,9	29,7	II. Productos No tradicionales
Agropecuario	27,9	31,5	30,7	24,9	20,2	18,0	25,8	29,6	18,4	15,2	18,0	18,4	29,2	Agropecuario
Maderas y Papeles	0,0	0,0	0,0	0,0	0,0	0,0	0,0	0,0	0,0	0,0	0,0	0,0	0,0	Maderas y Papeles
Metal-mecánico	0,0	0,0	0,0	0,0	0,0	0,0	0,0	0,0	0,0	0,1	0,1	0,0	0,1	Metal-mecánico
Minería No Metálica	0,0	0,0	0,0	0,0	0,1	0,0	0,0	0,0	0,0	0,0	0,0	0,0	0,0	Minería No Metálica
Pesquero	0,0	0,0	0,0	0,0	0,0	0,0	0,0	0,0	0,1	0,0	0,1	0,0	0,0	Pesquero
Químico	0,3	0,0	0,1	0,0	1,0	0,8	0,4	0,0	1,2	0,3	0,3	0,5	0,3	Químico
Resto de No Tradicionales	0,0	0,0	0,0	0,0	0,0	0,0	0,0	0,0	0,0	0,0	0,0	0,0	0,0	Resto de No Tradicionales
Sidero-Metalúrgico y Joyería	0,0	0,0	0,0	0,0	0,0	0,0	0,0	0,0	0,0	0,0	0,0	0,0	0,0	Sidero-Metalúrgico y Joyería
Textil	0,0	0,1	0,0	0,0	0,1	0,0	0,0	0,0	0,0	0,0	0,1	0,0	0,0	Textil
TOTAL EXPORTACIONES	48,9	47,8	49,5	28,9	22,5	19,9	27,0	35,2	22,8	22,4	28,9	32,7	54,2	TOTAL EXPORTACIONES

1/ Cifras preliminares

FUENTE: SUNAT

ELABORACIÓN: BCRP Sucursal Piura. Departamento de Estudios Económicos

ANEXO 6

LAMBAYEQUE: EXPORTACIONES DE PRODUCTOS NO TRADICIONALES 1/
(Miles de US\$)

TIPO	2016			2017										TIPO
	OCT	NOV	DIC	ENE	FEB	MAR	ABR	MAY	JUN	JUL	AGO	SET	OCT	
Banano organico	331	172	299	371	826	653	681	367	588	629	693	694	591	Banano organico
Banano_Otros	0	0	0	0	0	0	0	0	0	0	0	0	0	Banano_Otros
Cortezas de limon	132	176	169	689	587	582	382	564	379	148	188	133	0	Cortezas de limon
Jugo de maracuyá	843	595	1 104	1 382	2 778	1 644	992	2 507	3 445	3 769	2 435	1 743	585	Jugo de maracuyá
Mangos congelados	84	208	1 029	1 760	2 220	2 148	1 119	1 467	425	379	74	26	30	Mangos congelados
Mangos conserva	24	86	344	1 860	1 243	1 118	1 444	1 847	409	263	224	77	40	Mangos conserva
Mangos frescos	0	197	1 080	2 494	2 821	228	4	0	0	0	0	0	0	Mangos frescos
Paltas frescas	0	0	0	76	142	2 337	11 931	10 129	3 878	725	0	0	0	Paltas frescas
Uvas	9 046	16 782	11 202	2 368	302	0	0	0	1 001	78	1 482	843	3 949	Uvas
Frijol castilla	304	301	465	215	47	127	164	175	179	173	294	70	148	Frijol castilla
Frijoles_Otros (frescos)	1 040	481	534	427	291	479	366	286	233	665	926	1 007	1 182	Frijoles_Otros (frescos)
Frijoles_Otros (preparados)	0	28	15	17	43	27	0	7	0	0	32	36	54	Frijoles_Otros (preparados)
Brotos de bambu	0	0	0	0	0	0	0	0	0	0	0	0	0	Brotos de bambu
Pimiento morrón conserva	6 910	4 711	4 379	4 004	2 564	2 572	3 308	3 251	2 369	1 896	3 144	3 987	8 705	Pimiento morrón conserva
Pimiento piquillo conserva	459	171	87	525	564	110	124	38	0	0	84	717	1 061	Pimiento piquillo conserva
Cacao	3	0	73	0	3	0	0	0	0	0	0	0	4	Cacao
Manteca de cacao	0	0	120	106	0	0	92	0	93	0	96	0	95	Manteca de cacao
Páprika	180	1 123	873	478	113	0	0	0	0	0	0	0	0	Páprika
Otros prod.agropec. no tradicionales	8 567	6 484	8 877	8 164	5 704	6 000	5 237	8 929	5 384	6 459	8 360	9 032	12 783	Otros prod.agropec. no tradicionales
AGROPECUARIOS	27 922	31 516	30 651	24 934	20 249	18 024	25 843	29 568	18 385	15 183	18 033	18 366	29 226	AGROPECUARIOS
Aceite esencial de limón	294	0	82	0	974	833	415	20	1 203	226	329	435	238	Aceite esencial de limón
Otros prod. químicos	8	3	30	5	3	0	0	0	0	88	21	70	36	Otros prod. químicos
QUIMICOS	303	3	112	5	977	833	415	20	1 203	315	350	505	274	QUIMICOS
OTROS NO TRADICIONALES	20	113	62	52	239	55	46	76	151	153	294	19	159	OTROS NO TRADICIONALES
TOTAL	28 245	31 632	30 824	24 992	21 464	18 913	26 304	29 664	19 738	15 651	18 677	18 889	29 659	TOTAL

1/ Cifras preliminares

FUENTE: SUNAT www.sunat.gob.pe

ELABORACIÓN: BCRP, Sede Regional Piura. Departamento de Estudios Económicos



ANEXO 7

LAMBAYEQUE: INGRESOS CORRIENTES DEL GOBIERNO CENTRAL

(Millones de soles)

	2016			2017										
	OCT	NOV	DIC	ENE	FEB	MAR	ABR	MAY	JUN	JUL	AGO	SET	OCT	
I. Ingresos Tributarios	39,0	39,4	43,3	64,3	38,2	29,3	33,0	31,1	33,7	41,6	47,6	61,5	48,4	I. Ingresos Tributarios
1. Impuestos a los ingresos	16,0	17,4	18,8	22,5	15,1	15,3	16,4	13,6	14,8	19,0	18,0	18,6	17,6	1. Impuestos a los ingresos
-Personas Naturales	5,0	6,0	5,8	7,2	4,4	5,0	6,5	4,8	4,9	5,7	7,3	5,7	5,4	-Personas Naturales
-Personas Jurídicas	11,0	11,0	12,8	15,1	10,4	8,9	8,2	6,7	6,5	8,1	8,7	10,9	10,6	-Personas Jurídicas
-Regularización	0,0	0,3	0,2	0,1	0,3	1,4	1,7	2,1	3,4	5,1	2,0	2,0	1,6	-Regularización
2. Impuesto a la Importación	0,0	0,0	0,0	0,0	0,0	0,0	0,0	0,0	0,0	0,0	0,0	0,0	0,0	2. Impuesto a la Importación
3. Impuestos General a las Ventas	17,0	16,3	18,5	37,7	20,9	11,7	13,6	14,0	14,8	16,1	22,9	30,0	23,7	3. Impuestos General a las Ventas
-Operaciones Internas	17,0	16,3	18,5	37,7	20,9	11,7	13,6	14,0	14,8	16,1	22,9	23,0	23,7	-Operaciones Internas
-Operaciones Externas	0,0	0,0	0,0	0,0	0,0	0,0	0,0	0,0	0,0	0,0	0,0	7,0	0,0	-Operaciones Externas
4. Impuestos Selectivo al Consumo	0,0	0,6	0,4	0,3	0,2	0,2	0,0	0,3	0,1	0,0	0,4	6,6	0,2	4. Impuestos Selectivo al Consumo
5. Otros ingresos tributarios	6,0	5,1	5,5	3,8	2,0	2,1	3,0	3,1	4,0	6,5	6,3	6,2	6,9	5. Otros ingresos tributarios
II. Ingresos No Tributarios	0,0	0,0	0,0	0,0	0,0	0,0	0,0	0,0	0,0	0,0	0,0	0,0	0,0	II. Ingresos No Tributarios
INGRESOS CORRIENTES (I+II)	39,0	39,4	43,3	64,4	38,2	29,3	33,0	31,2	33,7	41,6	47,6	61,5	48,4	INGRESOS CORRIENTES (I+II)

FUENTE: SUNAT

ELABORACIÓN: BCRP Sucursal Piura. Departamento de Estudios Económicos

ANEXO 8

LAMBAYEQUE : GASTOS NO FINANCIEROS DEL GOBIERNO NACIONAL
(Millones de soles)

	2016			2017										
	OCT	NOV	DIC	ENE	FEB	MAR	ABR	MAY	JUN	JUL	AGO	SET	OCT	
GASTOS NO FINANCIEROS	81,4	83,9	172,4	68,2	90,2	149,7	110,5	177,3	156,8	155,2	131,3	105,3	226,4	GASTOS NO FINANCIEROS
a. GASTOS CORRIENTES	77,8	74,5	117,1	66,7	85,9	116,0	100,4	82,7	89,6	102,3	99,9	78,1	157,2	a. GASTOS CORRIENTES
1. Personal y obligaciones sociales	31,0	34,1	38,9	39,5	36,8	39,8	37,3	36,5	34,5	41,9	31,6	33,7	32,9	1. Personal y obligaciones sociales
2. Pensiones y otras prestaciones sociales	22,7	20,7	37,6	21,1	21,0	20,7	21,1	21,1	21,1	38,1	21,1	22,3	23,2	2. Pensiones y otras prestaciones sociales
3. Bienes y servicios	14,2	12,8	30,1	5,7	10,3	26,0	13,2	16,8	14,6	17,0	20,1	17,0	89,7	3. Bienes y servicios
4. Donaciones y transferencias	0,1	1,5	1,2	0,0	12,7	16,8	0,9	1,2	9,4	0,6	9,3	0,3	0,8	4. Donaciones y transferencias
5. Otros gastos	9,8	5,3	9,4	0,5	5,1	12,6	27,9	7,2	9,9	4,8	17,8	4,8	10,6	5. Otros gastos
b. GASTOS DE CAPITAL	3,6	9,4	55,3	1,5	4,3	33,7	10,1	94,6	67,2	52,8	31,4	27,3	69,2	b. GASTOS DE CAPITAL
1. Adquisición de activos no financieros	4,4	9,4	52,5	1,5	4,3	5,9	10,1	94,6	67,2	52,8	31,4	24,9	67,9	1. Adquisición de activos no financieros
2. Otros gastos de capital	-0,7	0,0	2,9	0,0	0,0	27,8	0,0	0,0	0,0	0,0	0,0	2,4	1,3	2. Otros gastos de capital

FUENTE: Ministerio de Economía y Finanzas.

ELABORACIÓN: BCRP Sucursal Piura. Departamento de Estudios Económicos



ANEXO 9

LAMBAYEQUE: GASTOS NO FINANCIEROS DEL GOBIERNO REGIONAL
(Millones de soles)

	2016			2017										
	OCT	NOV	DIC	ENE	FEB	MAR	ABR	MAY	JUN	JUL	AGO	SET	OCT	
GASTOS NO FINANCIEROS	110,8	88,8	142,4	67,2	70,9	91,0	93,6	98,1	115,9	109,5	97,7	94,6	111,4	GASTOS NO FINANCIEROS
a. GASTOS CORRIENTES	66,7	77,2	106,5	64,9	59,9	67,0	70,2	75,0	89,5	82,6	72,5	71,3	73,8	a. GASTOS CORRIENTES
1. Personal y obligaciones sociales	43,9	49,9	52,8	47,3	41,8	43,2	46,3	44,9	45,4	51,1	46,0	47,1	47,8	1. Personal y obligaciones sociales
2. Pensiones y otras prestaciones sociales	9,3	9,4	13,0	11,4	8,3	9,4	8,9	8,8	8,7	11,6	9,0	9,0	9,8	2. Pensiones y otras prestaciones sociales
3. Bienes y servicios	12,4	15,6	38,8	5,8	9,3	13,7	14,5	19,9	24,5	18,2	16,9	14,9	15,4	3. Bienes y servicios
4. Donaciones y transferencias	0,0	0,0	0,0	0,0	0,0	0,0	0,0	0,0	0,0	0,0	0,0	0,0	0,0	4. Donaciones y transferencias
5. Otros gastos	1,0	2,3	2,0	0,4	0,4	0,7	0,5	1,4	10,9	1,6	0,5	0,3	0,8	5. Otros gastos
b. GASTOS DE CAPITAL	44,1	11,6	35,9	2,4	11,0	24,1	23,4	23,1	26,4	26,9	25,2	23,2	37,6	b. GASTOS DE CAPITAL
1. Adquisición de activos no financieros	44,1	11,6	35,9	2,4	11,0	24,1	23,4	23,1	26,4	26,9	25,2	23,2	37,6	1. Adquisición de activos no financieros
2. Otros gastos de capital	0,0	0,0	0,0	0,0	0,0	0,0	0,0	0,0	0,0	0,0	0,0	0,0	0,0	2. Otros gastos de capital

FUENTE: Ministerio de Economía y Finanzas.

ELABORACIÓN: BCRP Sucursal Piura. Departamento de Estudios Económicos

ANEXO 10

LAMBAYEQUE: GASTOS NO FINANCIEROS DE LOS GOBIERNOS LOCALES
(Millones de soles)

	2016			2017										
	OCT	NOV	DIC	ENE	FEB	MAR	ABR	MAY	JUN	JUL	AGO	SET	OCT	
GASTOS NO FINANCIEROS	32,2	33,9	101,2	23,3	34,5	49,1	44,7	42,4	45,2	52,6	40,9	45,7	41,1	GASTOS NO FINANCIEROS
a. GASTOS CORRIENTES	20,0	18,5	33,3	19,3	19,7	25,5	25,6	23,6	21,8	26,9	21,8	24,2	19,8	a. GASTOS CORRIENTES
1. Personal y obligaciones sociales	9,1	9,1	14,1	11,8	9,7	9,9	10,6	9,6	9,3	13,8	9,6	9,5	8,4	1. Personal y obligaciones sociales
2. Pensiones y otras prestaciones sociales	2,1	2,0	3,5	0,9	1,4	1,9	1,7	1,8	2,5	2,4	2,0	1,8	1,9	2. Pensiones y otras prestaciones sociales
3. Bienes y servicios	7,8	6,7	14,8	6,2	8,1	12,5	11,4	11,6	9,6	10,1	9,8	11,8	8,6	3. Bienes y servicios
4. Donaciones y transferencias	0,2	0,1	0,5	0,2	0,2	0,3	1,4	0,2	0,1	0,3	0,2	0,2	0,3	4. Donaciones y transferencias
5. Otros gastos	0,8	0,5	0,5	0,2	0,3	0,9	0,6	0,4	0,4	0,4	0,3	0,9	0,6	5. Otros gastos
b. GASTOS DE CAPITAL	12,2	15,5	67,8	4,0	14,8	23,6	19,1	18,7	23,4	25,7	19,1	21,5	21,3	b. GASTOS DE CAPITAL
1. Adquisición de activos no financieros	12,1	15,5	67,8	4,0	14,0	23,6	19,1	16,7	22,3	24,8	18,7	21,5	21,3	1. Adquisición de activos no financieros
2. Otros gastos de capital	0,0	0,0	0,0	0,0	0,8	0,0	0,0	2,0	1,1	1,0	0,4	0,0	0,1	2. Otros gastos de capital

FUENTE: Ministerio de Economía y Finanzas.

ELABORACIÓN: BCRP Sucursal Piura. Departamento de Estudios Económicos



ANEXO 11

**LAMBAYEQUE: CARTERA PESADA EN EL SISTEMA FINANCIERO 1/
(En porcentajes)**

ENTIDADES FINANCIERAS	2016				2017									ENTIDADES FINANCIERAS
	SET	OCT	NOV	DIC	ENE	FEB	MAR	ABR	MAY	JUN	JUL	AGO	SET	
AGROBANCO	3,5	7,0	7,1	8,1	10,1	7,4	7,3	8,1	8,1	12,8	13,5	18,7	22,8	AGROBANCO
BANCO DE LA NACIÓN 2/	1,0	1,0	1,0	1,0	1,5	1,0	1,0	1,0	1,1	1,1	1,1	1,0	0,9	BANCO DE LA NACIÓN 2/
A. BANCA MULTIPLE	5,2	5,4	5,3	5,3	5,3	5,4	5,6	5,7	5,5	5,4	5,5	5,6	5,6	A. BANCA MULTIPLE
B. INSTITUCIONES DE MICROFINANZAS														B. INSTITUCIONES DE MICROFINANZAS
Cajas Municipales	4,2	4,1	4,1	3,9	3,8	4,1	4,1	4,7	4,2	4,0	4,3	4,3	4,4	Cajas Municipales
Cajas Rurales	5,3	5,4	5,4	4,5	4,7	4,8	4,5	4,4	4,5	5,0	4,5	4,8	4,7	Cajas Rurales
Edpymes	3,7	3,9	3,9	4,1	4,3	4,4	4,6	4,6	4,5	3,7	3,8	4,1	4,0	Edpymes
Empresas Financieras	5,5	5,7	5,3	4,9	5,2	5,2	5,2	4,8	4,1	3,6	3,8	4,5	5,0	Empresas Financieras
TOTAL	4,9	5,1	5,0	5,0	4,9	5,1	5,2	5,4	5,1	4,9	5,0	5,2	5,2	TOTAL

1/ Cifras preliminares

2/ Sólo considera los créditos de consumo

FUENTE : SBS - Instituciones Financieras

ELABORACIÓN: BCRP Sucursal Piura. Departamento de Estudios Económicos