

**BANCO CENTRAL DE RESERVA DEL PERÚ**  
**SUCURSAL PIURA**



**LAMBAYEQUE: Síntesis de Actividad Económica**  
**Agosto 2017<sup>1</sup>**

**Departamento de Estudios Económicos**

---

<sup>1</sup> En el presente informe participaron (en orden alfabético): Rosario Alama Salazar, Kiel Arroyo Labán y José Lupú Figallo.

## ÍNDICE

	<i>Página</i>
<b>RESUMEN EJECUTIVO</b> .....	<b>3</b>
<b>I. ACTIVIDAD PRODUCTIVA</b> .....	<b>4</b>
1. Actividad primaria.....	4
1.1 Sector agropecuario.....	4
1.2 Sector pesca.....	5
2. Otros indicadores sectoriales.....	5
2.1 Sector manufactura.....	5
2.2 Sector construcción.....	6
<b>II. SECTOR EXTERNO</b> .....	<b>7</b>
1. Exportaciones.....	7
<b>III. ASPECTOS LABORALES</b> .....	<b>8</b>
1. Empleo.....	8
<b>IV. CRÉDITO Y DEPÓSITOS</b> .....	<b>8</b>
1. Crédito.....	8
2. Depósitos.....	10
<b>V. EJECUCIÓN DEL PRESUPUESTO DE GASTOS DEL GOBIERNO GENERAL</b> .....	<b>11</b>
1. Gasto corriente no financiero.....	11
2. Gasto de capital.....	11
<b>VI. ANEXOS</b> .....	<b>13</b>

## RESUMEN EJECUTIVO

### Principales hechos de importancia

- En agosto, las **actividades primarias** mostraron desempeños negativos. La producción pesquera se contrajo 69,3 por ciento y la agropecuaria en 11,1 por ciento.
- En cuanto a los **otros indicadores de actividad económica**, los que tuvieron desempeños positivos fueron la inversión pública (142,1 por ciento) y el crédito (5,5 por ciento). Por otro lado, se contrajeron las exportaciones (-32,4 por ciento), la producción industrial (-7,0 por ciento) y los despachos de cemento (-2,1 por ciento).

### Actividad primaria

- En agosto, la **actividad** agropecuaria cayó 11,1 por ciento interanual debido a la menor producción de cultivos como maíz amarillo duro (-33,7 por ciento), camote (-65,1 por ciento) y limón (-72,9 por ciento).
- La **pesca** destinada al consumo en estado fresco disminuyó en 69,3 por ciento respecto de agosto 2016, siendo el bonito, la cachema y la caballa las especies de mayor desembarque.

### Otros indicadores de actividad económica

- En agosto, la **actividad manufacturera** se redujo en 7,0 por ciento respecto de similar mes del año previo, contrastando la menor producción de arroz pilado (-22,3 por ciento) con la mayor producción de azúcar (10,9 por ciento), esta última se explica por la entrada en la producción comercial de la empresa “Agrolmos” y la recuperación gradual del resto de ingenios azucareros que fueron afectados por el “Niño Costero”.
- En agosto, los **despachos de cemento** se redujeron en 2,1 por ciento interanual, en contraste con el incremento de la **inversión pública** (142,1 por ciento en términos reales).
- En agosto, las **exportaciones** disminuyeron 32,4 por ciento interanual, tanto en productos tradicionales (-37,8 por ciento) como de no tradicionales (-29,0 por ciento).
- El **crédito** aumentó 5,5 por ciento respecto al análogo mes del año pasado. El financiamiento de personas aumentó en 10,6 por ciento y el dirigido a empresas en 2,1 por ciento interanual.

**CUADRO N° 1**  
**LAMBAYEQUE**  
**OTROS INDICADORES DE ACTIVIDAD ECONÓMICA**  
(Variación % respecto a similar mes del año anterior)

	Ene.17	Feb.17	Mar.17	Abr.17	May.17	Jun.17	Jul.17	Ago.17
Producción industrial 1/	↑ 6,0	↓ -17,0	↓ -45,6	↓ -45,3	↓ -22,1	↓ -3,9	↓ -4,3	↓ -7,0
Despachos de cemento 1/	↓ -16,4	↓ -11,3	↓ -14,2	↓ -13,3	↓ -0,9	↑ 12,0	↑ 6,1	↓ -2,1
Exportaciones 2/	↓ -5,7	↓ -7,4	↓ -14,8	↑ 9,8	↑ 27,0	↓ -13,5	↓ -12,0	↓ -32,4
Crédito total 2/	↑ 10,3	↑ 10,8	↑ 10,3	↑ 10,2	↑ 10,5	↑ 6,1	↑ 5,5	↑ 5,5
Inversión pública 1/	↑ 2,5	↑ 9,3	↓ -20,2	↓ -60,2	↑ 203,4	↑ 200,5	↑ 115,1	↑ 142,1

1/ En términos reales.

2/ En términos nominales.

Fuentes: BCRP-Sucursales, SBS y MEF.

## I. ACTIVIDAD PRODUCTIVA

### 1. Actividad primaria

#### 1.1 Sector agropecuario

- En agosto, la actividad agropecuaria se contrajo 11,1 por ciento interanual, principalmente por la caída en la producción del subsector agrícola (-18,4 por ciento). La menor producción agrícola se dio principalmente en maíz amarillo duro (-33,7 por ciento), camote (-65,1 por ciento) y limón (-72,9 por ciento), la cual fue parcialmente compensada por la mayor producción de arroz (85,1 por ciento) y caña de azúcar (14,8 por ciento).
- En enero-agosto 2017, la actividad agropecuaria se contrajo en 7,1 por ciento, por la menor producción de maíz amarillo duro (-42,9 por ciento), caña de azúcar (-0,8 por ciento) y algodón (-96,6 por ciento), cultivos que fueron afectados por el “Niño Costero”.

**CUADRO N° 2**  
**LAMBAYEQUE**  
**SECTOR AGROPECUARIO 1/**  
(Toneladas)

Subsectores	Estructura Porcentua l 2013 2/	Agosto			Enero-Agosto		
		2016	2017	Var. %	2016	2017	Var. %
<b>AGRÍCOLA</b>	<b>86,6</b>			<b>-18,4</b>			<b>-10,5</b>
<b>Orientada al mercado externo y agroindustria 2/</b>	<b>43,4</b>			<b>-18,4</b>			<b>-20,4</b>
Caña de Azúcar	17,2	233 715	268 208	14,8	1 468 749	1 457 300	-0,8
Maíz Amarillo Duro	16,1	19 648	13 019	-33,7	56 475	32 264	-42,9
Mango	2,8	0	0	n.d.	49 703	61 584	23,9
Páprika	2,7	0	0	n.d.	3 585	2 058	-42,6
Piquillo	2,0	0	0	n.d.	3 620	5 501	52,0
Algodón	1,0	0	0	n.d.	6 300	213	-96,6
<b>Orientada al mercado interno 2/</b>	<b>43,3</b>			<b>-18,5</b>			<b>-3,8</b>
Arroz	34,9	1 340	2 480	85,1	395 398	390 385	-1,3
Camote	2,4	2 997	1 047	-65,1	9 991	4 653	-53,4
Limón	1,9	5 506	1 493	-72,9	33 085	26 159	-20,9
Maíz Choclo	1,1	4 766	8 971	88,2	17 687	20 590	16,4
Cebolla	0,9	1 972	610	-69,1	10 892	6 444	-40,8
Tomate	0,8	827	528	-36,2	7 627	3 282	-57,0
Maíz Amiláceo	0,5	753	355	-52,9	2 255	1 684	-25,3
Papa	0,2	460	550	19,6	1 738	3 190	83,5
Frijol G/S	0,2	269	20	-92,6	387	180	-53,5
<b>PECUARIO</b>	<b>13,4</b>			<b>10,5</b>			<b>11,5</b>
Carne de Ave 3/	2,6	2 164	2 782	28,6	14 470	18 117	25,2
Huevo	3,9	578	607	5,0	4 583	5 076	10,8
Carne de vacuno 3/	1,8	502	514	2,3	4 026	3 983	-1,1
Leche	3,6	8 163	7 695	-5,7	40 438	39 908	-1,3
Carne de Ovino 3/	0,5	139	129	-6,8	1 046	876	-16,3
<b>SECTOR AGROPECUARIO</b>				<b>-11,1</b>			<b>-7,1</b>

1/ Cifras preliminares

2/ A precios de 2007

3/ Peso neto

Fuente: Ministerio de Agricultura y Riego

Elaboración: BCRP - Sucursal Piura. Departamento de Estudios Económicos

- En agosto 2017, se instalaron 6 083 hectáreas de cultivos en Lambayeque y se dio inicio a la nueva campaña agrícola (agosto 2017 - julio 2018), cuyo instalación inicial fue 26,9 por ciento mayor a la registrada en la campaña previa (agosto 2016 - julio 2017). En el mes bajo análisis, los principales cultivos instalados fueron arroz (1 645 hectáreas), maíz amiláceo (1 026 hectáreas) y maíz amarillo duro (483 hectáreas).



**CUADRO N° 3**  
**LAMBAYEQUE: SUPERFICIE SEMBRADA**  
(Hectáreas)

CULTIVO	CAMPAÑA AGRÍCOLA 2/		Variación	
	2015 - 2016	2016 - 2017	Absoluta	Porcentual
<b>CULTIVOS TRANSITORIOS</b>	<b>4 792</b>	<b>6 083</b>	<b>1 291</b>	<b>26,9</b>
Algodón	0	0	0	nd
Arroz	1 501	1 645	144	9,6
Camote	232	393	161	69,4
Frijol Caupí	159	156	-3	-1,9
Frijol G/S	150	40	-110	-73,3
Maíz Amarillo Duro	504	483	-21	-4,2
Maíz Amiláceo	470	1 026	556	118,3
Maíz Choclo	163	206	43	26,4
Menestras	1 062	0	-1 062	-100,0
Papa	130	80	-50	-38,5
Otros	363	2 026	1 663	458,1
<b>Total</b>	<b>4 792</b>	<b>6 083</b>	<b>1 291</b>	<b>26,9</b>

1/ Cifras preliminares

2/ Agosto

FUENTE: MINAGRI

## 1.2 Sector pesca

- En agosto, la actividad pesquera destinada al consumo en estado fresco se contrajo en 69,3 por ciento respecto a similar mes del año anterior, siendo el bonito y la cachema las especies de mayor desembarque. En enero-agosto de 2017, la caída del sector fue de 39,7 por ciento interanual.

**CUADRO N° 4**  
**LAMBAYEQUE: SECTOR PESCA 1/**  
(En toneladas)

	AGOSTO			ENERO-AGOSTO		
	2016	2017	Var.% 1/	2016	2017	Var.% 1/
<b>CONSUMO HUMANO DIRECTO</b>						
Fresco	1 862	441		18 045	8 057	
<b>TOTAL</b>			<b>-69,3</b>			<b>-39,7</b>

1/ Variación en términos reales a precios de 2007.

Fuente: Gerencia Regional de la Producción - Lambayeque

Elaboración: BCRP Sucursal Piura. Departamento de Estudios Económicos

## 2. Otros indicadores sectoriales

### 2.1 Sector manufactura

- En agosto, la actividad manufacturera se redujo en 7,0 por ciento respecto de similar mes del año previo, debido a la menor producción de arroz pilado (-22,3 por ciento) que fue compensada parcialmente por la mayor producción de azúcar (10,9 por ciento). El mejor desempeño en azúcar se debe a la entrada en la producción comercial de azúcar del ingenio azucarero “Agrolmos” con volúmenes comerciales desde mayo, y a la mejora en productividad del resto de ingenios azucareros que fueron afectados por “El Niño Costero”.

- En enero-agosto, la producción industrial en Lambayeque decreció 16,0 por ciento, debido a la menor producción de arroz pilado (-16,3 por ciento), azúcar (-17,3 por ciento) y productos ligados al limón (aceite esencial de limón y cáscara deshidratada de limón).

**CUADRO N° 5  
LAMBAYEQUE  
SECTOR MANUFACTURA 1/**

(Variación % real respecto a similar periodo del año anterior)

Ramaz de actividad	Estructura porcentual 2014 2/	Variación Anual (%)	
		Agosto	Enero-Agosto
<b>MANUFACTURA PRIMARIA</b>	<b>97,6</b>	<b>-7,2</b>	<b>-16,6</b>
Arroz pilado	61,7	-22,3	-16,3
Azúcar	35,9	10,9	-17,3
<b>MANUFACTURA NO PRIMARIA</b>	<b>2,4</b>	<b>-4,2</b>	<b>-1,4</b>
Café soluble	0,3	-18,8	-2,2
Jugos de fruta	1,7	-0,2	1,8
Aceite esencial de limón	0,3	-45,8	-40,8
Cáscara deshidratada de limón	0,0	-6,4	-17,5
Alcohol etílico	0,1	21,1	-6,5
<b>SECTOR MANUFACTURA</b>	<b>100,0</b>	<b>-7,0</b>	<b>-16,0</b>

1/ Cifras preliminares 2/ En puntos porcentuales

Fuente: Empresas agroindustriales, SUNAT y PRODUCE

**GRÁFICO N° 1  
LAMBAYEQUE: MANUFACTURA**

(Variación % real respecto a similar mes del año anterior)

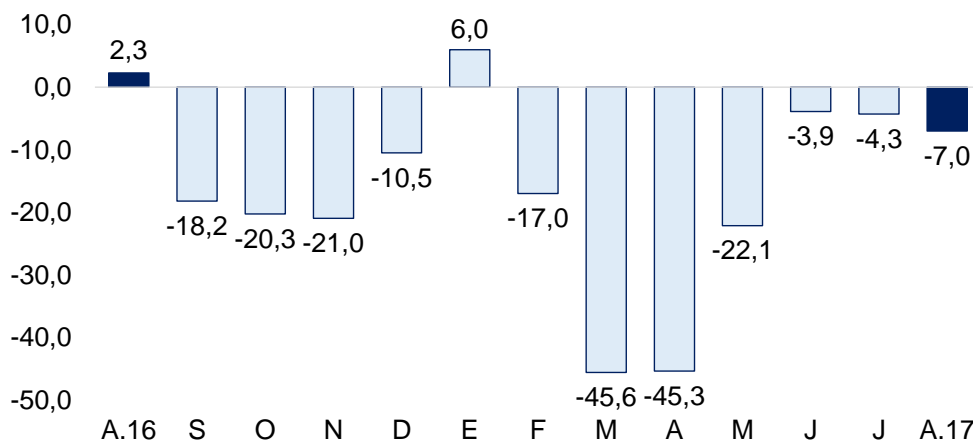

Fuente: BCRP, Sucursal Piura en base a información de empresas y MINAGRI.

**2.2 Sector construcción**

- En el mes bajo análisis, los despachos de cemento se redujeron en 2,1 por ciento en relación con agosto de 2016. En tanto, en el periodo enero-agosto, este indicador se contrajo en 9,2 por ciento, respecto de similar período del año anterior.

**GRÁFICO N° 2**  
**LAMBAYEQUE**  
**VARIACIÓN DE LOS DESPACHOS DE CEMENTO**  
(Variación % real respecto a similar mes del año anterior)

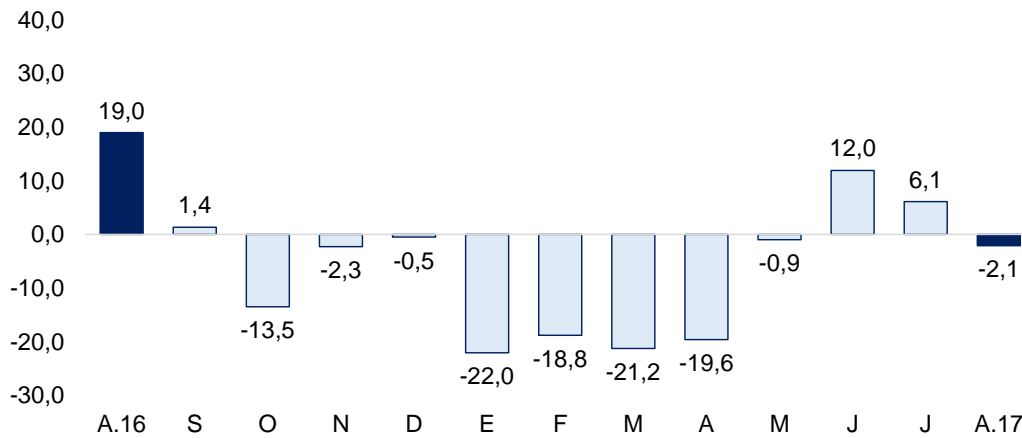

Fuente: BCRP – Sucursal Piura

## II. SECTOR EXTERNO

### 1. Exportaciones

- En agosto, las exportaciones de Lambayeque totalizaron US\$ 28,9 millones, menores en 32,4 por ciento respecto de agosto 2016. El menor valor exportado se registró tanto en los productos tradicionales (-37,8 por ciento) como en los no tradicionales (-29,0 por ciento).
- En el caso de las exportaciones tradicionales (US\$ 10,2 millones), se observó menores ventas al exterior de café. Mientras que en las no tradicionales (US\$ 18,7 millones), la reducción se atribuye principalmente a la menor venta de pimientos preparados (-51,2 por ciento), jugo de maracuyá (-44,3 ciento) y cortezas de limón (-41,1 por ciento).
- En enero-agosto de 2017 las exportaciones registraron una reducción de 6,4 por ciento respecto de similar período del año anterior. Los principales países de destino fueron: Estados Unidos (28,6 por ciento), Países Bajos (19,0 por ciento), Ecuador (15,7 por ciento), Alemania (7,4 por ciento), Reino Unido (6,4 por ciento) y España (3,5 por ciento), entre otros.

**CUADRO N° 6**  
**LAMBAYEQUE: EXPORTACIONES POR GRUPO DE PRODUCTOS 1/**  
(Valor FOB en millones de US\$)

	Estructura %		AGOSTO		ENERO - AGOSTO		
	2013	2016	2017	Var %	2016	2017	Var %
<b>PRODUCTOS TRADICIONALES</b>	31,9%	<b>16,5</b>	<b>10,2</b>	<b>-37,8</b>	<b>45,6</b>	<b>32,0</b>	<b>-29,7</b>
Agropecuario	31,9%	16,5	10,2	-37,8	45,6	32,0	-29,7
<b>PRODUCTOS NO TRADICIONALES</b>	68,1%	<b>26,3</b>	<b>18,7</b>	<b>-29,0</b>	<b>175,3</b>	<b>174,8</b>	<b>-0,3</b>
Agropecuario	66,1%	25,2	18,0	-28,5	169,5	169,6	0,1
Químico	1,1%	0,6	0,3	-43,8	5,0	4,1	-17,4
Otros	0,9%	0,5	0,3	-36,9	0,9	1,1	17,5
<b>TOTAL EXPORTACIONES</b>	100,0%	<b>42,8</b>	<b>28,9</b>	<b>-32,4</b>	<b>220,9</b>	<b>206,8</b>	<b>-6,4</b>

1/ Cifras preliminares

2/ En base a la estructura de similar período de 2013

FUENTE : SUNAT.

ELABORACIÓN: BCRP Sucursal Piura. Departamento de Estudios Económicos



### III. ASPECTOS LABORALES

#### 1. Empleo

- En agosto, el empleo en la ciudad de Chiclayo, en empresas privadas formales de 10 a más trabajadores, decreció 1,6 por ciento interanual, principalmente por la menor contratación en el sector de servicios (-9,6 por ciento). No obstante, hubieron sectores que realizaron mayores contrataciones como el extractivo (8,2 por ciento) y manufacturero (7,1 por ciento), que compensaron parcialmente la caída en el sector servicios.

**CUADRO N° 8**  
**CIUDAD DE CHICLAYO: ÍNDICE MENSUAL DE EMPLEO EN EMPRESAS PRIVADAS FORMALS DE 10 Y MÁS TRABAJADORES POR RAMA DE ACTIVIDAD ECONÓMICA 1/**

Sectores	Agosto			Enero-Agosto		
	2016	2017	Var.%	2016	2017	Var.%
Extractiva 2/	161,7	175,0	8,2	151	174	15,4
Industria manufacturera	99,2	106,2	7,1	98	110	11,5
Comercio	102,7	102,2	-0,5	105	102	-2,5
Transporte, almacenes y comunicaciones	102,1	102,1	0,0	100	103	3,0
Servicios 3/	107,7	97,4	-9,6	101	99	-1,7
<b>Total</b>	<b>108,35</b>	<b>106,65</b>	<b>-1,57</b>	<b>105</b>	<b>108</b>	<b>3,0</b>

Nota: La información corresponde al primer día de cada mes.

1/ Cifras preliminares.

2/ Conformada por las subramas agricultura, pesca y minería.

3/ Comprende las subramas servicios a empresas, restaurantes y hoteles, instituciones financieras, etc.

Fuente: MTPE - Encuesta Nacional de Variación del Empleo (ENVME)

Elaboración: BCRP, Sucursal Piura. Departamento de Estudios Económicos.

**GRÁFICO N° 5**  
**CIUDAD DE CHICLAYO: EMPLEO FORMAL URBANO EN EMPRESAS DE 10 Y MÁS TRABAJADORES**  
(Variación % respecto a similar mes del año anterior)

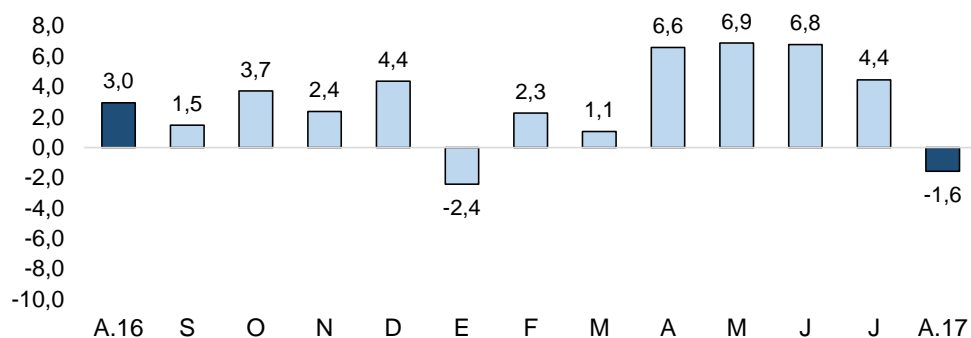

Fuente: Ministerio de Trabajo y Promoción del Empleo

Fuente: Ministerio de Trabajo y Promoción del Empleo

### IV. CRÉDITO Y DEPÓSITOS

#### 1. Crédito

- En agosto, el crédito en Lambayeque creció 5,5 por ciento interanual, ritmo de crecimiento menor al observado en agosto de 2016 (6,2 por ciento). Por tipo de moneda, se observa que el crédito en soles aumentó 8,3 por ciento interanual, y el de moneda extranjera se redujo en 15,6 por ciento. Cabe indicar que el 90,7 por ciento del crédito fue otorgado en soles.



**CUADRO Nº 8**  
**LAMBAYEQUE: CRÉDITOS 1/**  
(Saldos en millones de nuevos soles)

	Saldos en millones de soles con TCF 1/		Tasa de crecimiento (%)	
	jul-17	ago-17	Mes	12 Meses
<b>POR TIPO DE CRÉDITO</b>				
<b>Empresas</b>	<b>3 491</b>	<b>3 501</b>	<b>0,3</b>	<b>2,1</b>
<b>Personas</b>	<b>2 495</b>	<b>2 524</b>	<b>1,2</b>	<b>10,6</b>
Consumo	1 660	1 657	-0,2	11,6
Hipotecario	835	867	3,9	8,7
<b>TOTAL</b>	<b>5 986</b>	<b>6 025</b>	<b>0,6</b>	<b>5,5</b>
<b>POR TIPO DE MONEDA</b>				
MN	5 398	5 463	1,2	8,3
ME (Mill. US\$)	178	170	-4,5	-15,6

1/ TCF = Tipo de Cambio Fijo (S/ 3,41 por US\$)

Fuente: SBS y AFP.

Elaboración: BCRP, Sucursal Piura. Departamento de Estudios Económicos.

**GRÁFICO Nº 6**  
**LAMBAYEQUE: CRECIMIENTO DEL CRÉDITO 1/**  
(Variación % respecto a similar mes del año anterior)

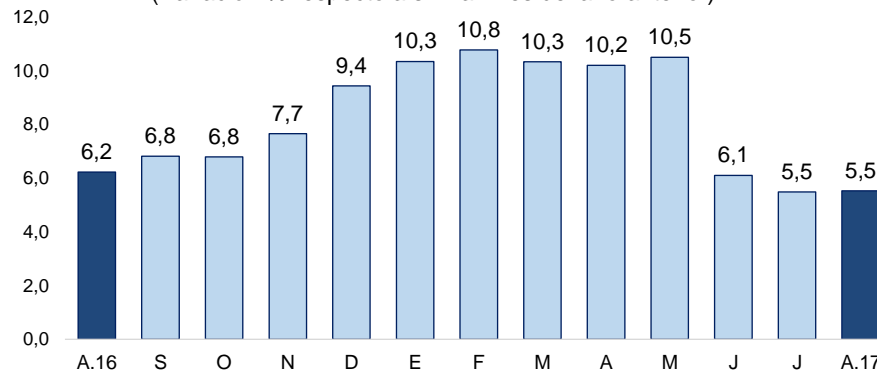

1/ Comprende banca múltiple, cajas municipales, cajas rurales, edpymes y financieras.

- Según tipo de crédito, el financiamiento a personas se incrementó en 10,6 por ciento debido al aumento del crédito de consumo (11,6 por ciento) e hipotecario (8,7 por ciento). Por otra parte, el financiamiento a empresas aumentó en 2,1 por ciento interanual.

**GRÁFICO Nº 7**  
**LAMBAYEQUE: EVOLUCIÓN POR TIPO DE CRÉDITO**  
(Variación % respecto a similar mes del año anterior)

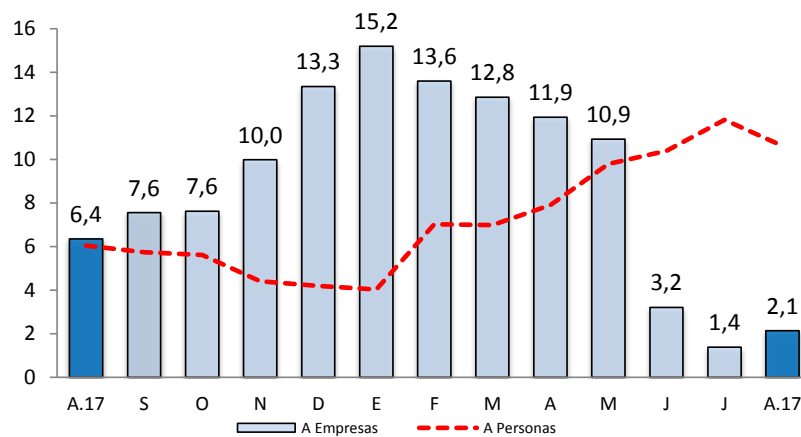

Fuente: SBS y AFP.

- La tasa de morosidad de julio fue 5,0 por ciento; 0,2 puntos porcentuales mayor a la de julio 2016; asimismo, por encima del promedio nacional de 3,5 por ciento. La morosidad de las cajas rurales fue de 4,5 por ciento; empresas financieras de 3,8 por ciento; banca múltiple de 5,5 por ciento; cajas municipales de 4,3 por ciento; Edpymes de 3,8 por ciento; Agrobanco de 13,5 por ciento y Banco de la Nación de 1,1 por ciento.

**GRÁFICO N° 8**  
**LAMBAYEQUE: TASA DE MOROSIDAD**  
(En porcentaje)

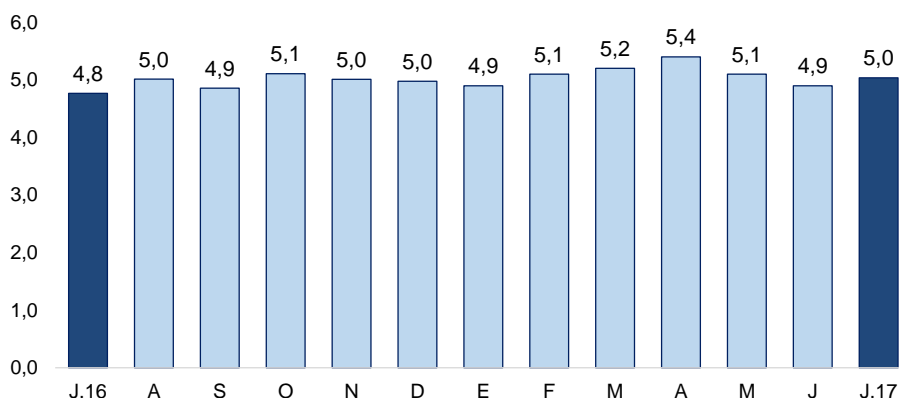

Elaboración: BCRP - Sucursal Piura. Departamento de Estudios Económicos

## 2. Depósitos

- En agosto, los depósitos en las instituciones financieras aumentaron 9,9 por ciento interanual, tasa superior a la registrada en agosto 2016 (7,2 por ciento). Por tipo de moneda, los depósitos en soles crecieron 12,7 por ciento interanual y los de moneda extranjera en 0,8 por ciento interanual. La tasa de dolarización de los depósitos fue de 22,9 por ciento.
- Según tipo de depósito, los ahorros corrientes, que concentran el 44,1 por ciento del total, mostraron un crecimiento interanual de 6,3 por ciento, seguidos de los depósitos a plazo que se expandieron en 15,9 por ciento y los depósitos a la vista que crecieron 7,7 por ciento.

**CUADRO N° 9**  
**LAMBAYEQUE: DEPÓSITOS 1/**  
(Saldos en millones de soles)

	Saldos en millones de soles con TCF 1/		Tasa de crecimiento (%)	
	jul-17	ago-17	Mes	12 Meses
<b>POR TIPO DE DEPÓSITO</b>				
Vista	529	531	0,4	7,7
Ahorro	1 186	1 180	-0,5	6,3
Plazo	949	964	1,6	15,9
<b>TOTAL</b>	<b>2 664</b>	<b>2 675</b>	<b>0,4</b>	<b>9,9</b>
<b>POR TIPO DE MONEDA</b>				
MN	2 055	2 093	1,9	12,7
ME (Mill. US\$)	184	176	-4,6	0,8

1/ TCF = Tipo de Cambio Fijo (S/ 3,41 por US\$)

Fuente: SBS y AFP.

Elaboración: BCRP, Sucursal Piura. Departamento de Estudios Económicos.

**GRÁFICO Nº 9**  
**LAMBAYEQUE: CRECIMIENTO DE LOS DEPÓSITOS 1/**  
 (Variación % respecto a similar mes del año anterior)

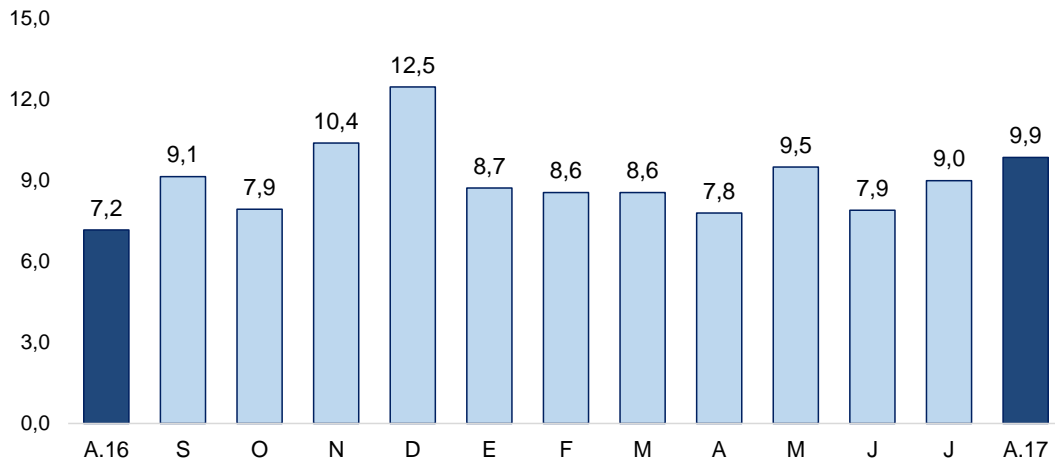

1/ Comprende banca múltiple, cajas municipales, cajas rurales y financieras.

## V. EJECUCIÓN DEL PRESUPUESTO DE GASTOS DEL GOBIERNO GENERAL

### 1. Gasto corriente no financiero

- En agosto el gasto corriente ascendió a S/ 194 millones, mayor en 11,9 por ciento, en términos reales, respecto al de agosto 2016. El mayor gasto corriente se dio a nivel de Gobierno Nacional (27,1 por ciento).

**CUADRO Nº 10**  
**LAMBAYEQUE: GASTO PÚBLICO<sup>1/ 2/</sup>**  
 (Millones de soles)

	AGOSTO			ENERO - AGOSTO		
	2016	2017	Var.% real	2016	2017	Var.% real
Gobierno Nacional	76	100	27,1	665	744	8,3
Gobierno Regional	70	72	-0,2	514	581	9,7
Gobiernos Locales	22	22	-2,5	171	184	4,6
<b>TOTAL</b>	<b>168</b>	<b>194</b>	<b>11,9</b>	<b>1 349</b>	<b>1 510</b>	<b>8,4</b>

1/ Información actualizada al 31 de agosto 2017

2/ Comprende el gasto en remuneraciones, pensiones, bienes y servicios.

Fuente: MEF.

Elaboración: BCRP - Sucursal Piura. Departamento de Estudios Económicos.

### 2. Gasto de capital

- En agosto, la inversión pública de la región fue de S/ 75 millones, superior en 142,1 por ciento, en términos reales, a la de similar mes del año pasado. El crecimiento de la inversión pública se debió principalmente a nivel de Gobierno Nacional (736,8 por ciento) y de Gobierno Regional (167,0 por ciento).

- En enero-agosto, la mayor inversión pública (44,9 por ciento) se dio a nivel del Gobierno Nacional (668,8 por ciento), principalmente por el inicio de obras relacionadas con la Nueva Ciudad de Olmos.

**CUADRO N° 11**  
**LAMBAYEQUE: INVERSIÓN PÚBLICA 1/ 2/**  
(Millones de soles)

	AGOSTO			ENERO - AGOSTO		
	2016	2017	Var.% real	2016	2017	Var.% real
Gobierno Nacional	4	31	736,8	34	268	668,8
Gobierno Regional	9	25	167,0	181	162	-13,4
Gobiernos Locales	17	19	4,4	168	143	-17,5
<b>Inversión Pública</b>	<b>30</b>	<b>75</b>	<b>142,1</b>	<b>383</b>	<b>573</b>	<b>44,9</b>

1/ Información actualizada al 31 de agosto 2017

2/ Comprende el gasto en remuneraciones, pensiones, bienes y servicios.

Fuente: MEF.

Elaboración: BCRP - Sucursal Piura. Departamento de Estudios Económicos.

**GRÁFICO N° 10**  
**LAMBAYEQUE: VARIACION DE LA INVERSIÓN PÚBLICA 1/**  
(Variación % real)

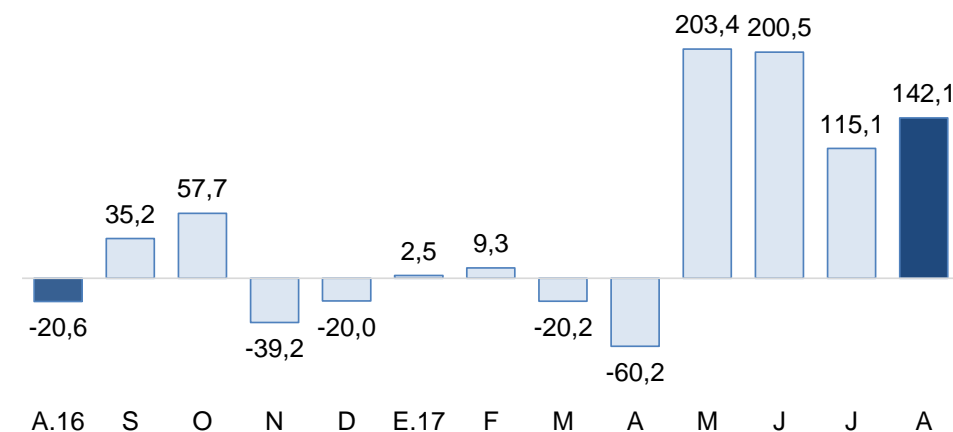

Fuente: MEF

- En agosto, la ejecución de la inversión pública fue del 41,6 por ciento del Presupuesto Institucional Modificado (PIM) de S/ 1 377 millones. El Gobierno Nacional registró un avance de 46,7 por ciento; el Regional de 50,2 por ciento y las municipalidades de 29,9 por ciento.
- La mayor inversión pública del Gobierno Nacional (736,8 por ciento) se debe a la instalación de los servicios de viabilidad urbana para la nueva ciudad de Olmos (S/ 18,9 millones en agosto y S/ 109,3 millones en el año) en adelantos de obra y valorización de su ejecución, y a la instalación de los servicios de agua potable-alcantarillado en la nueva ciudad de Olmos (S/ 2,4 millones en agosto y S/ 98,4 millones en el año).
- En el caso de la inversión del Gobierno Regional el aumento de 167,0 por ciento se debió al pago por operación y mantenimiento del túnel trasandino y la primera etapa de la presa Limón con S/ 12,0 millones en agosto y S/ 82,3 millones en el año.
- Finalmente, la inversión de los Gobiernos Locales creció 4,4 por ciento, interanual. Destaca la ampliación y mejoramiento en la I.E Augusto B. Leguía en el distrito de Mochumi (S/ 1,2 millones en agosto y S/ 7,8 millones en el año) y el mejoramiento del servicio de actividades deportivas y recreativas del parque infantil Victoria Mejía de Garcia (S/ 1,1 millones en agosto y S/ 1,6 millones en el año).

**VI. ANEXOS**

ANEXO 1

LAMBAYEQUE: PRODUCCIÓN AGROPECUARIA 1/  
(TM)

	2016					2017								
	AGO	SET	OCT	NOV	DIC	ENE	FEB	MAR	ABR	MAY	JUN	JUL	AGO	
<b>AGRICOLA</b>														<b>AGRICOLA</b>
Algodón	0	0	0	0	0	0	0	0	0	213	0	0	0	Algodón
Arroz	1 340	0	0	0	3 640	20 190	680	0	0	1 790	167 628	197 617	2 480	Arroz
Café	602	0	190	0	0	0	10	0	0	90	671	418	502	Café
Camote	2 997	4 328	5 579	4 532	11 319	967	694	213	26	445	314	947	1 047	Camote
Cebolla	1 972	2 743	1 513	842	854	559	725	900	140	1 115	381	2 014	610	Cebolla
Frijol caupi	229	215	141	249	158	0	17	0	15	4	75	45	139	Frijol caupi
Frijol grano seco	269	249	346	799	197	15	75	0	16	0	2	52	20	Frijol grano seco
Limón	5 506	5 113	5 203	4 347	3 792	3 578	4 367	1 995	4 174	4 888	4 209	1 455	1 493	Limón
Maíz amiláceo	753	207	176	1 557	1 093	0	44	130	25	81	592	457	355	Maíz amiláceo
Maíz amarillo duro	19 648	15 372	17 819	9 343	2 800	2 274	1 557	639	549	1 566	3 814	8 846	13 019	Maíz amarillo duro
Maíz choclo	4 766	1 920	1 774	867	1 465	287	1 003	2 731	498	2 017	2 281	2 802	8 971	Maíz choclo
Papa	460	0	315	0	1 860	600	0	400	0	80	865	695	550	Papa
Páprika	0	128	43	86	180	2 058	0	0	0	0	0	0	0	Páprika
Piquillo	0	1 080	1 359	0	1 012	4 870	0	631	0	0	0	0	0	Piquillo
Tomate	827	1 475	953	797	222	518	764	59	0	300	449	664	528	Tomate
Trigo	448	0	0	0	0	0	0	0	0	0	327	1 305	0	Trigo
Yuca	560	397	1 806	1 125	830	160	0	300	220	441	503	213	170	Yuca
Mango	0	0	0	0	1 314	30 710	28 564	2 310	0	0	0	0	0	Mango
Maracuyá	1 193	566	1 536	1 859	2 136	1 479	1 063	653	969	657	715	551	627	Maracuyá
Caña de azúcar*	233 715	185 842	208 482	192 827	222 885	247 657	115 078	23 551	54 499	198 214	305 642	244 451	268 208	Caña de azúcar*
<b>PECUARIO</b>														<b>PECUARIO</b>
Carne de ave <sup>2/</sup>	2 164	2 223	2 429	1 988	2 252	2 164	2 791	1 303	3 712	1 749	2 183	1 434	2 782	Carne de ave <sup>2/</sup>
Carne de caprino <sup>2/</sup>	77	85	85	85	91	64	80	83	98	108	109	85	83	Carne de caprino <sup>2/</sup>
Carne de ovino <sup>2/</sup>	139	113	143	149	153	97	104	94	110	121	97	123	129	Carne de ovino <sup>2/</sup>
Carne de porcino <sup>2/</sup>	177	161	181	175	190	146	169	152	168	198	178	179	182	Carne de porcino <sup>2/</sup>
Carne de vacuno <sup>2/</sup>	502	548	548	534	550	460	494	467	510	522	525	491	514	Carne de vacuno <sup>2/</sup>
Huevos	578	641	583	630	631	610	620	670	623	626	652	668	607	Huevos
Leche	8 163	4 667	4 637	4 579	4 894	4 561	4 482	4 469	4 624	4 443	4 501	5 132	7 695	Leche

1/ Cifras preliminares

2/ Peso neto

FUENTE : MINAGRI

ELABORACIÓN: BCRP Sucursal Piura. Departamento de Estudios Económicos



**ANEXO 2**

**LAMBAYEQUE: PRODUCCIÓN PESQUERA 1/**  
(T.M.)

	2016					2017								
	AGO	SET	OCT	NOV	DIC	ENE	FEB	MAR	ABR	MAY	JUN	JUL	AGO	
<b>CHD 2/</b>	<b>1862</b>	<b>1186</b>	<b>466</b>	<b>281</b>	<b>294</b>	<b>2421</b>	<b>1591</b>	<b>1071</b>	<b>1356</b>	<b>397</b>	<b>559</b>	<b>221</b>	<b>441</b>	<b>CHD 2/</b>
1. Fresco	1 862	1 186	466	281	294	2 421	1 591	1 071	1 356	397	559	221	441	1. Fresco
<b>TOTAL</b>	<b>1 862</b>	<b>1 186</b>	<b>466</b>	<b>281</b>	<b>294</b>	<b>2 421</b>	<b>1 591</b>	<b>1 071</b>	<b>1 356</b>	<b>397</b>	<b>559</b>	<b>221</b>	<b>441</b>	<b>TOTAL</b>

1/ Cifras preliminares

2/ Consumo Humano Directo

FUENTE: Gerencia Regional de la Producción-Lambayeque

ELABORACIÓN: BCRP, Sucursal Piura. Departamento de Estudios Económicos



**ANEXO 3**

**LAMBAYEQUE: PRODUCCIÓN MANUFACTURERA 1/  
(Variación Porcentual) 2/**

DESCRIPCIÓN	2016					2017								DESCRIPCIÓN
	AGO	SET	OCT	NOV	DIC	ENE	FEB	MAR	ABR	MAY	JUN	JUL	AGO	
<b>Manufactura Primaria</b>	<b>0,9</b>	<b>-21,8</b>	<b>-21,4</b>	<b>-20,8</b>	<b>-11,0</b>	<b>5,7</b>	<b>-16,2</b>	<b>-45,6</b>	<b>-46,4</b>	<b>-23,4</b>	<b>-4,4</b>	<b>-6,9</b>	<b>-7,2</b>	<b>Manufactura Primaria</b>
Arroz pilado	-19,7	-29,5	-29,0	-20,5	-11,2	15,6	-11,5	-33,6	-28,9	-29,6	-1,9	-15,9	-22,3	Arroz pilado
Azúcar	45,1	-11,3	-12,0	-21,1	-10,7	-7,9	-33,9	-83,4	-81,5	-2,5	-7,8	5,4	10,9	Azúcar
<b>Manufactura No Primaria</b>	<b>33,7</b>	<b>84,3</b>	<b>46,5</b>	<b>-27,6</b>	<b>11,7</b>	<b>12,7</b>	<b>-38,8</b>	<b>-44,5</b>	<b>-16,1</b>	<b>12,3</b>	<b>7,1</b>	<b>53,3</b>	<b>-4,2</b>	<b>Manufactura No Primaria</b>
Café soluble	109,5	59,2	34,6	-31,2	4,8	35,3	16,1	-57,4	73,6	29,6	-43,8	-2,7	-18,8	Café soluble
Maracuyá en jugo	22,8	99,1	63,7	-32,0	5,7	8,4	-57,7	-39,8	-39,6	10,0	29,3	84,5	-0,2	Maracuyá en jugo
Aceite esencial de limón	42,9	950,0	n.d.	-100,0	300,0	-100,0	-42,9	-100,0	610,0	-80,0	-21,3	33,3	-45,8	Aceite esencial de limón
Cáscara de limón deshidratada	4,7	96,2	194,2	292,3	241,6	-0,6	-10,7	-34,1	-11,9	-10,6	-50,0	2,7	-6,4	Cáscara de limón deshidratada
Alcohol etílico	-8,9	-8,2	-15,1	-50,1	-39,1	8,3	-15,4	-62,8	-70,6	22,5	104,0	15,4	21,1	Alcohol etílico
<b>TOTAL</b>	<b>2,3</b>	<b>-18,2</b>	<b>-20,3</b>	<b>-21,0</b>	<b>-10,5</b>	<b>6,0</b>	<b>-17,0</b>	<b>-45,6</b>	<b>-45,3</b>	<b>-22,1</b>	<b>-3,9</b>	<b>-4,3</b>	<b>-7,0</b>	<b>TOTAL</b>

1/ Cifras Preliminares

2/ Variación mayor a 1000 por ciento.

FUENTE: MINAGRI y empresas industriales

ELABORACION: BCRP. Sucursal Piura. Departamento de Estudios Económicos.



**ANEXO 4**

**LAMBAYEQUE: PRODUCCIÓN MANUFACTURERA 1/**

(Índice de volumen físico : 1998 = 100)

DESCRIPCIÓN	2016					2017								DESCRIPCIÓN
	AGO	SET	OCT	NOV	DIC	ENE	FEB	MAR	ABR	MAY	JUN	JUL	AGO	
<b>Manufactura Primaria</b>														<b>Manufactura Primaria</b>
Arroz pilado	548,5	411,5	432,3	471,6	530,5	677,4	909,0	376,6	385,9	627,5	551,9	464,7	426,1	Arroz pilado
Azúcar	225,6	202,4	216,2	152,9	169,7	198,7	74,9	10,0	16,7	84,6	168,5	162,2	250,2	Azúcar
<b>Manufactura No Primaria</b>														<b>Manufactura No Primaria</b>
Café soluble	114,8	97,9	61,9	49,4	54,7	74,7	65,5	26,7	81,6	95,4	48,2	91,4	93,2	Café soluble
Jugos de fruta	3281,7	4097,4	1047,1	944,4	998,4	2370,3	1023,8	866,6	937,8	3057,5	3790,9	4180,5	3273,8	Jugos de fruta
Aceite esencial de limón	231,5	-	-	-	-	-	-	0,0	-	6,9	243,1	77,2	125,4	Aceite esencial de limón
Cáscara de limón deshidratada	90,5	42,4	33,4	84,8	169,5	321,6	149,0	113,0	170,4	171,2	84,8	87,1	84,8	Cáscara de limón deshidratada
Alcohol etílico	20,7	16,6	21,9	18,0	17,3	18,3	14,2	8,4	8,2	21,1	27,6	21,0	25,0	Alcohol etílico
<b>TOTAL</b>	<b>149,9</b>	<b>154,2</b>	<b>123,4</b>	<b>101,8</b>	<b>99,3</b>	<b>150,3</b>	<b>140,3</b>	<b>38,4</b>	<b>45,5</b>	<b>98,3</b>	<b>109,7</b>	<b>106,4</b>	<b>139,4</b>	<b>TOTAL</b>

1/ Cifras Preliminares

FUENTE: MINAGRI y empresas industriales

ELABORACIÓN: BCRP Sucursal Piura. Departamento de Estudios Económicos



**ANEXO 5**

**LAMBAYEQUE: EXPORTACIONES FOB POR GRUPOS DE PRODUCTO 1/  
(Millones de US\$)**

TIPO	2016					2017								TIPO
	AGO	SET	OCT	NOV	DIC	ENE	FEB	MAR	ABR	MAY	JUN	JUL	AGO	
<b>I. Productos Tradicionales</b>	<b>16,5</b>	<b>17,9</b>	<b>20,7</b>	<b>16,2</b>	<b>18,6</b>	<b>3,9</b>	<b>1,1</b>	<b>1,0</b>	<b>0,7</b>	<b>5,5</b>	<b>3,0</b>	<b>6,6</b>	<b>10,2</b>	<b>I. Productos Tradicionales</b>
Agropecuario	16,5	17,9	20,7	16,2	18,6	3,9	1,1	1,0	0,7	5,5	3,0	6,6	10,2	Agropecuario
Minería	0,0	0,0	0,0	0,0	0,0	0,0	0,0	0,0	0,0	0,0	0,0	0,0	0,0	Minería
<b>II. Productos No Tradicionales</b>	<b>26,3</b>	<b>28,6</b>	<b>28,2</b>	<b>31,6</b>	<b>30,8</b>	<b>25,0</b>	<b>21,4</b>	<b>18,9</b>	<b>26,2</b>	<b>29,5</b>	<b>19,6</b>	<b>15,5</b>	<b>18,7</b>	<b>II. Productos No Tradicionales</b>
Agropecuario	25,2	27,9	27,9	31,5	30,7	24,9	20,2	18,0	25,8	29,4	18,2	15,0	18,0	Agropecuario
Maderas y Papeles	0,0	0,0	0,0	0,0	0,0	0,0	0,0	0,0	0,0	0,0	0,0	0,0	0,0	Maderas y Papeles
Metal-Mecánico	0,3	0,0	0,0	0,0	0,0	0,0	0,0	0,0	0,0	0,0	0,0	0,1	0,1	Metal-Mecánico
Minería No Metálica	0,0	0,0	0,0	0,0	0,0	0,0	0,1	0,0	0,0	0,0	0,0	0,0	0,0	Minería No Metálica
Pesquero	0,0	0,4	0,0	0,0	0,0	0,0	0,0	0,0	0,0	0,0	0,1	0,0	0,1	Pesquero
Químico	0,6	0,3	0,3	0,0	0,1	0,0	1,0	0,8	0,4	0,0	1,2	0,3	0,3	Químico
Resto de No Tradicionales	0,0	0,0	0,0	0,0	0,0	0,0	0,0	0,0	0,0	0,0	0,0	0,0	0,0	Resto de No Tradicionales
Sidero-Metalúrgico y Joyería	0,0	0,0	0,0	0,0	0,0	0,0	0,0	0,0	0,0	0,0	0,0	0,0	0,0	Sidero-Metalúrgico y Joyería
Textil	0,2	0,1	0,0	0,1	0,0	0,0	0,1	0,0	0,0	0,0	0,0	0,0	0,1	Textil
<b>TOTAL EXPORTACIONES</b>	<b>42,8</b>	<b>46,5</b>	<b>48,9</b>	<b>47,8</b>	<b>49,5</b>	<b>28,9</b>	<b>22,5</b>	<b>19,9</b>	<b>26,9</b>	<b>34,9</b>	<b>22,6</b>	<b>22,2</b>	<b>28,9</b>	<b>TOTAL EXPORTACIONES</b>

1/ Cifras preliminares

FUENTE : SUNAT

ELABORACIÓN: BCRP Sucursal Piura. Departamento de Estudios Económicos

ANEXO 6

LAMBAYEQUE: EXPORTACIONES DE PRODUCTOS NO TRADICIONALES 1/  
(Millones de US\$)

TIPO	2016					2017								TIPO
	AGO	SET	OCT	NOV	DIC	ENE	FEB	MAR	ABR	MAY	JUN	JUL	AGO	
Arroz	0,0	0,0	0,5	0,0	0,0	0,0	2,3	0,0	0,0	0,0	0,0	0,0	0,0	Arroz
Bananas	0,3	0,4	0,3	0,2	0,3	0,4	0,8	0,7	0,7	0,4	0,6	0,6	0,6	0,7 Bananas
Cortezas de limon	0,3	0,1	0,1	0,2	0,2	0,7	0,6	0,6	0,4	0,6	0,4	0,1	0,2	0,2 Cortezas de limon
Jugo de limon	0,1	0,3	0,1	0,1	0,3	0,1	0,1	0,2	0,1	0,2	0,2	0,2	0,2	0,2 Jugo de limon
Jugo de maracuya	4,4	4,2	0,8	0,6	1,1	1,4	2,8	1,6	1,0	2,5	3,4	3,8	2,4	2,4 Jugo de maracuya
Mangos	0,1	0,2	0,1	0,5	2,5	6,1	6,3	3,5	2,6	3,3	0,8	0,6	0,3	0,3 Mangos
Paltas	0,2	0,0	0,0	0,0	0,0	0,1	0,1	2,3	11,9	9,9	3,7	0,6	0,0	0,0 Paltas
Uvas	1,8	2,3	9,0	16,8	11,2	2,4	0,3	0,0	0,0	0,0	1,0	0,1	1,5	1,5 Uvas
Otras frutas	0,5	0,4	0,3	0,3	0,3	0,1	0,3	0,2	0,1	0,4	0,5	0,5	0,7	0,7 Otras frutas
Frijoles	1,2	1,2	1,3	0,8	1,0	0,7	0,4	0,6	1,3	0,5	0,4	0,8	1,3	1,3 Frijoles
Pimientos preparados	6,6	9,0	7,4	4,9	4,5	4,5	3,1	2,7	3,4	3,3	2,4	1,9	3,2	3,2 Pimientos preparados
Otras legumbres	4,4	5,5	3,5	2,0	2,6	3,3	1,8	2,0	1,6	2,1	1,7	1,7	1,8	1,8 Otras legumbres
Tabaco	0,0	0,0	0,0	0,0	0,0	0,0	0,0	0,0	0,0	0,0	0,0	0,0	0,0	0,0 Tabaco
Cacao	0,1	0,0	0,0	0,0	0,1	0,0	0,0	0,0	0,0	0,0	0,0	0,0	0,0	0,0 Cacao
Manteca de cacao	0,0	0,1	0,0	0,0	0,1	0,1	0,0	0,0	0,1	0,0	0,1	0,0	0,1	0,1 Manteca de cacao
Paprika	0,0	0,0	0,2	1,1	0,9	0,5	0,1	0,0	0,0	0,0	0,0	0,0	0,0	0,0 Paprika
Otros prod.agropec. no tradicionales	5,2	4,2	4,7	4,1	5,6	4,6	3,6	3,6	3,4	6,2	3,0	4,0	5,6	5,6 Otros prod.agropec. no tradicionales
<b>AGROPECUARIOS</b>	<b>25,2</b>	<b>27,9</b>	<b>27,9</b>	<b>31,5</b>	<b>30,7</b>	<b>24,9</b>	<b>20,2</b>	<b>18,0</b>	<b>25,8</b>	<b>29,4</b>	<b>18,2</b>	<b>15,0</b>	<b>18,0</b>	<b>AGROPECUARIOS</b>
Aceite esencial de limon	0,6	0,2	0,3	0,0	0,1	0,0	1,0	0,8	0,4	0,0	1,2	0,2	0,3	0,3 Aceite esencial de limon
Otros productos químicos	0,0	0,0	0,0	0,0	0,0	0,0	0,0	0,0	0,0	0,0	0,0	0,1	0,0	0,0 Otros productos químicos
<b>QUIMICOS</b>	<b>0,6</b>	<b>0,3</b>	<b>0,3</b>	<b>0,0</b>	<b>0,1</b>	<b>0,0</b>	<b>1,0</b>	<b>0,8</b>	<b>0,4</b>	<b>0,0</b>	<b>1,2</b>	<b>0,3</b>	<b>0,3</b>	<b>QUIMICOS</b>
<b>OTROS NO TRADICIONALES</b>	<b>0,5</b>	<b>0,5</b>	<b>0,0</b>	<b>0,1</b>	<b>0,1</b>	<b>0,1</b>	<b>0,2</b>	<b>0,1</b>	<b>0,0</b>	<b>0,1</b>	<b>0,1</b>	<b>0,2</b>	<b>0,3</b>	<b>OTROS NO TRADICIONALES</b>
<b>TOTAL DE EXPORTACIONES NO TRADICIONALES</b>	<b>26,3</b>	<b>28,6</b>	<b>28,2</b>	<b>31,6</b>	<b>30,8</b>	<b>25,0</b>	<b>21,4</b>	<b>18,9</b>	<b>26,2</b>	<b>29,5</b>	<b>19,6</b>	<b>15,5</b>	<b>18,7</b>	<b>TOTAL DE EXPORTACIONES NO TRADICIONALES</b>

1/Cifras preliminares

FUENTE: SUNAT

ELABORACIÓN: BCRP Sucursal Piura. Departamento de Estudios Económicos



**ANEXO 7**

**LAMBAYEQUE: INGRESOS CORRIENTES DEL GOBIERNO CENTRAL 1/**

(Millones de soles)

	2016					2017								
	AGO	SET	OCT	NOV	DIC	ENE	FEB	MAR	ABR	MAY	JUN	JUL	AGO	
<b>I. Ingresos Tributarios</b>	<b>50,2</b>	<b>46,5</b>	<b>39,0</b>	<b>39,4</b>	<b>43,3</b>	<b>64,3</b>	<b>38,2</b>	<b>29,3</b>	<b>33,0</b>	<b>31,1</b>	<b>33,7</b>	<b>41,6</b>	<b>47,6</b>	<b>I. Ingresos Tributarios</b>
<b>1. Impuestos a los ingresos</b>	<b>17,4</b>	<b>17,2</b>	<b>16,0</b>	<b>17,4</b>	<b>18,8</b>	<b>22,5</b>	<b>15,1</b>	<b>15,3</b>	<b>16,4</b>	<b>13,6</b>	<b>14,8</b>	<b>19,0</b>	<b>18,0</b>	<b>1. Impuestos a los ingresos</b>
-Personas Naturales	5,5	5,4	5,0	6,0	5,8	7,2	4,4	5,0	6,5	4,8	4,9	5,7	7,3	-Personas Naturales
-Personas Jurídicas	11,4	11,3	11,0	11,0	12,8	15,1	10,4	8,9	8,2	6,7	6,5	8,1	8,7	-Personas Jurídicas
-Regularización	0,5	0,5	0,0	0,3	0,2	0,1	0,3	1,4	1,7	2,1	3,4	5,1	2,0	-Regularización
<b>2. Impuesto a la Importación</b>	<b>0,0</b>	<b>0,0</b>	<b>0,0</b>	<b>0,0</b>	<b>0,0</b>	<b>0,0</b>	<b>0,0</b>	<b>0,0</b>	<b>0,0</b>	<b>0,0</b>	<b>0,0</b>	<b>0,0</b>	<b>0,0</b>	<b>2. Impuesto a la Importación</b>
<b>3. Impuestos General a las Ventas</b>	<b>26,4</b>	<b>21,9</b>	<b>17,0</b>	<b>16,3</b>	<b>18,5</b>	<b>37,7</b>	<b>20,9</b>	<b>11,7</b>	<b>13,6</b>	<b>14,0</b>	<b>14,8</b>	<b>16,1</b>	<b>22,9</b>	<b>3. Impuestos General a las Ventas</b>
-Operaciones Internas	26,4	21,9	17,0	16,3	18,5	37,7	20,9	11,7	13,6	14,0	14,8	16,1	22,9	-Operaciones Internas
-Operaciones Externas	0,0	0,0	0,0	0,0	0,0	0,0	0,0	0,0	0,0	0,0	0,0	0,0	0,0	-Operaciones Externas
<b>4. Impuestos Selectivo al Consumo</b>	<b>0,0</b>	<b>0,3</b>	<b>0,0</b>	<b>0,6</b>	<b>0,4</b>	<b>0,3</b>	<b>0,2</b>	<b>0,2</b>	<b>0,0</b>	<b>0,3</b>	<b>0,1</b>	<b>0,0</b>	<b>0,4</b>	<b>4. Impuestos Selectivo al Consumo</b>
<b>5. Otros ingresos tributarios</b>	<b>6,4</b>	<b>7,0</b>	<b>6,0</b>	<b>5,1</b>	<b>5,5</b>	<b>3,8</b>	<b>2,0</b>	<b>2,1</b>	<b>3,0</b>	<b>3,1</b>	<b>4,0</b>	<b>6,5</b>	<b>6,3</b>	<b>5. Otros ingresos tributarios</b>
<b>II. Ingresos No Tributarios</b>	<b>0,0</b>	<b>0,0</b>	<b>0,0</b>	<b>0,0</b>	<b>0,0</b>	<b>0,0</b>	<b>0,0</b>	<b>0,0</b>	<b>0,0</b>	<b>0,0</b>	<b>0,0</b>	<b>0,0</b>	<b>0,0</b>	<b>II. Ingresos No Tributarios</b>
<b>INGRESOS CORRIENTES (I+II)</b>	<b>50,3</b>	<b>46,5</b>	<b>39,0</b>	<b>39,4</b>	<b>43,3</b>	<b>64,4</b>	<b>38,2</b>	<b>29,3</b>	<b>33,0</b>	<b>31,2</b>	<b>33,7</b>	<b>41,6</b>	<b>47,6</b>	<b>INGRESOS CORRIENTES (I+II)</b>

1/ En Términos Reales

FUENTE: SUNAT

ELABORACIÓN: BCRP Sucursal Piura. Departamento de Estudios Económicos

**ANEXO 8**

**LAMBAYEQUE : GASTOS NO FINANCIEROS DEL GOBIERNO NACIONAL**

(Millones de soles)

	2016					2017								
	AGO	SET	OCT	NOV	DIC	ENE	FEB	MAR	ABR	MAY	JUN	JUL	AGO	
<b>GASTOS NO FINANCIEROS</b>	<b>87,0</b>	<b>94,6</b>	<b>81,4</b>	<b>83,9</b>	<b>172,4</b>	<b>68,2</b>	<b>90,2</b>	<b>149,7</b>	<b>110,5</b>	<b>177,3</b>	<b>156,8</b>	<b>155,2</b>	<b>131,3</b>	<b>GASTOS NO FINANCIEROS</b>
<b>a. GASTOS CORRIENTES</b>	<b>76,2</b>	<b>88,2</b>	<b>77,8</b>	<b>74,5</b>	<b>117,1</b>	<b>66,7</b>	<b>85,9</b>	<b>116,0</b>	<b>100,4</b>	<b>82,7</b>	<b>89,6</b>	<b>102,3</b>	<b>99,9</b>	<b>a. GASTOS CORRIENTES</b>
1. Personal y obligaciones sociales	34,0	32,7	31,0	34,1	38,9	39,5	36,8	39,8	37,3	36,5	34,5	41,9	31,6	1. Personal y obligaciones sociales
2. Pensiones y otras prestaciones sociales	21,2	20,2	22,7	20,7	37,6	21,1	21,0	20,7	21,1	21,1	21,1	38,1	21,1	2. Pensiones y otras prestaciones sociales
3. Bienes y servicios	13,8	12,9	14,2	12,8	30,1	5,7	10,3	26,0	13,2	16,8	14,6	17,0	20,1	3. Bienes y servicios
4. Donaciones y transferencias	0,0	4,6	0,1	1,5	1,2	0,0	12,7	16,8	0,9	1,2	9,4	0,6	9,4	4. Donaciones y transferencias
5. Otros gastos	7,3	17,8	9,8	5,3	9,4	0,5	5,1	12,6	27,9	7,2	9,9	4,8	17,8	5. Otros gastos
<b>b. GASTOS DE CAPITAL</b>	<b>10,8</b>	<b>6,4</b>	<b>3,6</b>	<b>9,4</b>	<b>55,3</b>	<b>1,5</b>	<b>4,3</b>	<b>33,7</b>	<b>10,1</b>	<b>94,6</b>	<b>67,2</b>	<b>52,8</b>	<b>31,4</b>	<b>b. GASTOS DE CAPITAL</b>
1. Adquisición de activos no financieros	3,6	4,7	4,4	9,4	52,5	1,5	4,3	5,9	10,1	94,6	67,2	52,8	31,4	1. Adquisición de activos no financieros
2. Otros gastos de capital	7,1	1,6	-0,7	0,0	2,9	0,0	0,0	27,8	0,0	0,0	0,0	0,0	0,0	2. Otros gastos de capital

FUENTE: Ministerio de Economía y Finanzas.

ELABORACIÓN: BCRP Sucursal Piura. Departamento de Estudios Económicos



**ANEXO 9**

**LAMBAYEQUE: GASTOS NO FINANCIEROS DEL GOBIERNO REGIONAL**

(Millones de soles)

	2016					2017								
	AGO	SET	OCT	NOV	DIC	ENE	FEB	MAR	ABR	MAY	JUN	JUL	AGO	
<b>GASTOS NO FINANCIEROS</b>	<b>79,5</b>	<b>79,5</b>	<b>110,8</b>	<b>88,8</b>	<b>142,4</b>	<b>67,2</b>	<b>70,9</b>	<b>91,0</b>	<b>93,6</b>	<b>98,1</b>	<b>115,9</b>	<b>109,5</b>	<b>97,7</b>	<b>GASTOS NO FINANCIEROS</b>
<b>a. GASTOS CORRIENTES</b>	<b>70,4</b>	<b>67,8</b>	<b>66,7</b>	<b>77,2</b>	<b>106,5</b>	<b>64,9</b>	<b>59,9</b>	<b>67,0</b>	<b>70,2</b>	<b>75,0</b>	<b>89,5</b>	<b>82,6</b>	<b>72,5</b>	<b>a. GASTOS CORRIENTES</b>
1. Personal y obligaciones sociales	41,3	42,8	43,9	49,9	52,8	47,3	41,8	43,2	46,3	44,9	45,4	51,1	46,0	1. Personal y obligaciones sociales
2. Pensiones y otras prestaciones sociales	8,6	8,9	9,3	9,4	13,0	11,4	8,3	9,4	8,9	8,8	8,7	11,6	9,0	2. Pensiones y otras prestaciones sociales
3. Bienes y servicios	17,4	14,4	12,4	15,6	38,8	5,8	9,3	13,7	14,5	19,9	24,5	18,2	16,9	3. Bienes y servicios
4. Donaciones y transferencias	0,0	0,0	0,0	0,0	0,0	0,0	0,0	0,0	0,0	0,0	0,0	0,0	0,0	4. Donaciones y transferencias
5. Otros gastos	3,0	1,7	1,0	2,3	2,0	0,4	0,4	0,7	0,5	1,4	10,9	1,6	0,5	5. Otros gastos
<b>b. GASTOS DE CAPITAL</b>	<b>9,2</b>	<b>11,7</b>	<b>44,1</b>	<b>11,6</b>	<b>35,9</b>	<b>2,4</b>	<b>11,0</b>	<b>24,1</b>	<b>23,4</b>	<b>23,1</b>	<b>26,4</b>	<b>26,9</b>	<b>25,2</b>	<b>b. GASTOS DE CAPITAL</b>
1. Adquisición de activos no financieros	9,2	11,7	44,1	11,6	35,9	2,4	11,0	24,1	23,4	23,1	26,4	26,9	25,2	1. Adquisición de activos no financieros
2. Otros gastos de capital	0,0	0,0	0,0	0,0	0,0	0,0	0,0	0,0	0,0	0,0	0,0	0,0	0,0	2. Otros gastos de capital

FUENTE: Ministerio de Economía y Finanzas.

ELABORACIÓN: BCRP Sucursal Piura. Departamento de Estudios Económicos

**ANEXO 10**

**LAMBAYEQUE: GASTOS NO FINANCIEROS DE LOS GOBIERNOS LOCALES**  
(Millones de soles)

	2016					2017									
	AGO	SET	OCT	NOV	DIC	ENE	FEB	MAR	ABR	MAY	JUN	JUL	AGO		
<b>GASTOS NO FINANCIEROS</b>	<b>39,0</b>	<b>48,1</b>	<b>32,2</b>	<b>33,9</b>	<b>101,2</b>	<b>23,3</b>	<b>34,5</b>	<b>49,1</b>	<b>44,7</b>	<b>42,4</b>	<b>45,2</b>	<b>52,6</b>	<b>40,9</b>	<b>GASTOS NO FINANCIEROS</b>	
<b>a. GASTOS CORRIENTES</b>	<b>21,7</b>	<b>20,0</b>	<b>20,0</b>	<b>18,5</b>	<b>33,3</b>	<b>19,3</b>	<b>19,7</b>	<b>25,5</b>	<b>25,6</b>	<b>23,6</b>	<b>21,8</b>	<b>26,9</b>	<b>21,8</b>	<b>a. GASTOS CORRIENTES</b>	
1. Personal y obligaciones sociales	10,1	9,6	9,1	9,1	14,1	11,8	9,7	9,9	10,6	9,6	9,3	13,8	9,6	1. Personal y obligaciones sociales	
2. Pensiones y otras prestaciones sociales	2,3	1,9	2,1	2,0	3,5	0,9	1,4	1,9	1,7	1,8	2,5	2,4	2,0	2. Pensiones y otras prestaciones sociales	
3. Bienes y servicios	8,0	7,9	7,8	6,7	14,8	6,2	8,1	12,5	11,4	11,6	9,6	10,1	9,8	3. Bienes y servicios	
4. Donaciones y transferencias	0,3	0,2	0,2	0,1	0,5	0,2	0,2	0,3	1,4	0,2	0,1	0,3	0,2	4. Donaciones y transferencias	
5. Otros gastos	0,9	0,4	0,8	0,5	0,5	0,2	0,3	0,9	0,6	0,4	0,4	0,4	0,3	5. Otros gastos	
<b>b. GASTOS DE CAPITAL</b>	<b>17,4</b>	<b>28,1</b>	<b>12,2</b>	<b>15,5</b>	<b>67,8</b>	<b>4,0</b>	<b>14,8</b>	<b>23,6</b>	<b>19,1</b>	<b>18,7</b>	<b>23,4</b>	<b>25,7</b>	<b>19,1</b>	<b>b. GASTOS DE CAPITAL</b>	
1. Adquisición de activos no financieros	17,4	28,1	12,1	15,5	67,8	4,0	14,0	23,6	19,1	16,7	22,3	24,8	18,7	1. Adquisición de activos no financieros	
2. Otros gastos de capital	0,0	0,0	0,0	0,0	0,0	0,0	0,8	0,0	0,0	2,0	1,1	1,0	0,4	2. Otros gastos de capital	

FUENTE: Ministerio de Economía y Finanzas.

ELABORACIÓN: BCRP Sucursal Piura. Departamento de Estudios Económicos



**ANEXO 11**

**LAMBAYEQUE: CARTERA PESADA EN EL SISTEMA FINANCIERO 1/  
(En porcentajes)**

ENTIDADES FINANCIERAS	2016					2017							ENTIDADES FINANCIERAS
	AGO	SET	OCT	NOV	DIC	ENE	FEB	MAR	ABR	MAY	JUN	JUL	
<b>AGROBANCO</b>	4,3	3,5	7,0	7,1	8,1	10,1	7,4	7,3	8,1	8,1	12,8	13,5	<b>AGROBANCO</b>
<b>BANCO DE LA NACIÓN 2/</b>	0,9	1,0	1,0	1,0	1,0	1,5	1,0	1,0	1,0	1,1	1,1	1,1	<b>BANCO DE LA NACIÓN 2/</b>
<b>A. BANCA MULTIPLE</b>	5,3	5,2	5,4	5,3	5,3	5,3	5,4	5,6	5,7	5,5	5,4	5,5	<b>A. BANCA MULTIPLE</b>
<b>B. INSTITUCIONES DE MICROFINANZAS</b>													<b>B. INSTITUCIONES DE MICROFINANZAS</b>
Cajas Municipales	4,4	4,2	4,1	4,1	3,9	3,8	4,1	4,1	4,7	4,2	4,0	4,3	Cajas Municipales
Cajas Rurales	5,5	5,3	5,4	5,4	4,5	4,7	4,8	4,5	4,4	4,5	5,0	4,5	Cajas Rurales
Edpymes	3,8	3,7	3,9	3,9	4,1	4,3	4,4	4,6	4,6	4,5	3,7	3,8	Edpymes
Empresas Financieras	5,4	5,5	5,7	5,3	4,9	5,2	5,2	5,2	4,8	4,1	3,6	3,8	Empresas Financieras
<b>TOTAL</b>	<b>5,0</b>	<b>4,9</b>	<b>5,1</b>	<b>5,0</b>	<b>5,0</b>	<b>4,9</b>	<b>5,1</b>	<b>5,2</b>	<b>5,4</b>	<b>5,1</b>	<b>4,9</b>	<b>5,0</b>	<b>TOTAL</b>

1/ Cifras preliminares

2/ Sólo considera los créditos de consumo

FUENTE : SBS - Instituciones Financieras

ELABORACIÓN: BCRP Sucursal Piura. Departamento de Estudios Económicos