

BANCO CENTRAL DE RESERVA DEL PERÚ
SUCURSAL PIURA



LAMBAYEQUE: Síntesis de Actividad Económica
Mayo 2017¹

Departamento de Estudios Económicos

¹ En el presente informe participaron Rosario Alama Salazar y kiel Arroyo Labán.

ÍNDICE

	<i>Página</i>
RESUMEN EJECUTIVO.....	3
I. ACTIVIDAD PRODUCTIVA.....	4
1. Actividad primaria.....	4
1.1 Sector agropecuario.....	4
1.2 Sector pesca.....	5
2. Otros indicadores sectoriales.....	6
2.1 Sector manufactura.....	6
2.2 Sector construcción.....	7
II. SECTOR EXTERNO.....	7
1. Exportaciones.....	7
III. ASPECTOS LABORALES.....	8
1. Empleo.....	8
IV. CRÉDITO Y DEPÓSITOS.....	9
1. Crédito.....	9
2. Depósitos.....	11
V. EJECUCIÓN DEL PRESUPUESTO DE GASTOS DEL GOBIERNO GENERAL.....	12
1. Gasto corriente no financiero.....	12
2. Gasto de capital.....	12
VI. ANEXOS.....	14

RESUMEN EJECUTIVO

Principales hechos de importancia

- En mayo, la **actividad primaria** mostró un desempeño negativo. Así, el sector agropecuario decreció en 73,9 por ciento interanual y la pesca lo hizo en 65,5 por ciento.
- En cuanto a los **otros indicadores** de actividad económica en la región, se contrajeron la producción manufacturera (-33,6 por ciento), los despachos de cemento (-0,9 por ciento). En contraste, se expandieron las exportaciones (27,0 por ciento) y el crédito (10,5 por ciento).

Actividad primaria

- En mayo, la **actividad** agropecuaria decreció en 73,9 por ciento debido al retroceso en la producción de arroz (-88,4 por ciento) y maíz amarillo duro (-73,9 por ciento).
- La **pesca** destinada al consumo en estado fresco tuvo una caída de 65,5 por ciento respecto a similar mes del año anterior, siendo el bonito la especie de mayor desembarque.

Otros indicadores de actividad económica

- En mayo, la **actividad manufacturera** decreció en 33,6 por ciento respecto de similar mes del año previo, debido básicamente a la caída en la producción de arroz pilado (-45,3 por ciento).
- En mayo, los **despachos de cemento** se redujeron en 0,9 por ciento interanual.
- En el mes bajo análisis, las **exportaciones** registraron un incremento de 27,0 por ciento interanual debido al crecimiento de las exportaciones tradicionales (66,1 por ciento) y de las no tradicionales (22,1 por ciento).
- El **crédito** aumentó 10,5 por ciento respecto a análogo mes del año pasado. El financiamiento a empresas se expandió en 10,9 por ciento y a personas en 9,8 por ciento.
- Por su parte, la **inversión pública** aumentó en 203,4 por ciento en términos reales, respecto de mayo 2016, principalmente por el aumento en la inversión del Gobierno Regional (65,1 por ciento) y del Gobierno Nacional (de 4 a 95 millones de soles).

CUADRO N° 1
LAMBAYEQUE
OTROS INDICADORES DE ACTIVIDAD ECONÓMICA
(Variación % respecto a similar mes del año anterior)

	Nov.16	Dic.16	Ene.17	Feb.17	Mar.17	Abr.17	May.17
Producción industrial 1/	↓ -21,1	↓ -7,8	↓ -5,3	↓ -38,1	↓ -23,4	↓ -38,6	↓ -33,6
Despachos de cemento 1/	↓ -2,3	↓ -0,5	↓ -16,4	↓ -11,3	↓ -14,2	↓ -13,3	↓ -0,9
Exportaciones 2/	↓ -26,8	↓ -4,2	↓ -5,7	↓ -7,4	↓ -14,8	↑ 9,8	↑ 27,0
Crédito total 2/	↑ 7,7	↑ 9,4	↑ 10,3	↑ 10,8	↑ 10,3	↑ 10,2	↑ 10,5
Inversión pública 1/	↓ -39,2	↓ -20,0	↑ 19,4	↑ 14,5	↓ -17,8	↓ -59,7	↑ 203,4

1/ En términos reales.

2/ En términos nominales.

Fuentes: BCRP-Sucursales, SBS y MEF.

I. ACTIVIDAD PRODUCTIVA

1. Actividad primaria

1.1 Sector agropecuario

- En mayo, la actividad agropecuaria cayó en 73,9 por ciento interanual debido a la disminución en la producción de arroz (-98,4 por ciento), maíz amarillo duro (-73,9 por ciento), así como de camote (-85,5 por ciento).

CUADRO N° 2
LAMBAYEQUE
SECTOR AGROPECUARIO 1/
(Toneladas)

Subsectores	Estructura Porcentua I 2013 2/	Mayo			Enero-Mayo		
		2016	2017	Var.%	2016	2017	Var.%
AGRÍCOLA	86,6			-82,8			-49,7
Orientada al mercado externo y agroindustria 2/	43,4			-43,5			-27,0
Caña de Azúcar	17,2	146 767	198 214	35,1	796 454	687 967	-13,6
Maíz Amarillo Duro	16,1	5 987	1 565	-73,9	19 931	6 214	-68,8
Mango	2,8	0	0	n.d.	49 703	61 584	23,9
Páprika	2,7	16	0	-100,0	3 585	2 058	-42,6
Piquillo	2,6	0	0	n.d.	3 620	4 870	34,5
Algodón	1,0	3 382	324	-90,4	4 007	324	-91,9
Maracuyá	0,5	722	657	-9,0	4 528	4 579	1,1
Café	0,3	80	0	-100,0	120	10	-91,7
Frijol Cauquí	0,1	12	4	-66,7	128	36	-71,9
Orientada al mercado interno 2/	43,3			-94,0			-74,2
Arroz	34,9	108 934	1 790	-98,4	128 798	22 660	-82,4
Camote	2,4	1 193	173	-85,5	5 202	2 047	-60,6
Limón	1,9	3 726	4 888	31,2	18 806	19 002	1,0
Maíz Choclo	1,1	2 709	1 634	-39,7	8 265	3 311	-59,9
Cebolla	0,9	1 741	1 115	-36,0	5 588	2 539	-54,6
Tomate	0,8	812	300	-63,1	4 737	1 641	-65,4
Maíz Amiláceo	0,5	90	81	-10,0	376	280	-25,5
Papa	0,2	0	80	n.d.	1 053	1 080	2,6
Frijol G/S	0,2	0	0	n.d.	118	8	-93,2
Yuca	0,2	240	441	83,8	760	601	-20,9
Trigo	0,1	0	0	n.d.	0	0	n.d.
Frijol Palo Verde	0,0	0	0	n.d.	0	0	n.d.
PECUARIO	13,4			-7,3			24,4
Carne de Ave 3/	2,6	2 075	1 749	-15,7	7 269	11 700	61,0
Huevo	3,9	569	626	10,1	2 839	3 148	10,9
Carne de vacuno 3/	1,8	398	438	10,1	2 449	2 418	-1,3
Leche	3,6	4 894	4 340	-11,3	22 912	21 782	-4,9
Carne de Ovino 3/	0,5	123	117	-4,9	599	593	-1,0
Carne de Porcino 3/	0,6	169	195	15,5	822	907	10,3
Carne de Caprino 3/	0,3	83	116	40,3	378	440	16,5
SECTOR AGROPECUARIO				-73,9			-34,3

1/ Cifras preliminares

2/ A precios de 2007

3/ Peso neto

Fuente: Ministerio de Agricultura y Riego

Elaboración: BCRP - Sucursal Piura. Departamento de Estudios Económicos



- En el transcurso de la campaña agrícola 2016-2017 (agosto-mayo), se han instalado más de 80 mil hectáreas de cultivos transitorios, lo que supone una disminución del 7,0 por ciento respecto de la campaña anterior. Esto responde básicamente a la menor siembra de algodón (-100 por ciento), maíz amarillo duro (-19,0 por ciento) y camote (-47,0 por ciento).

**CUADRO N° 3
LAMBAYEQUE
SUPERFICIE SEMBRADA**
(Hectáreas)

CULTIVO	CAMPAÑA AGRÍCOLA 2/		Variación	
	2015 - 2016	2016 - 2017	Absoluta	Porcentual
CULTIVOS TRANSITORIOS	85 788	80 106	-5 682	-7
Algodón	2 535	0	-2 535	-100
Arroz	49 956	52 329	2 373	5
Camote	1 267	676	-591	-47
Frijol Caupí	1 020	862	-158	-15
Frijol G/S	497	445	-52	-10
Maíz Amarillo Duro	13 440	10 829	-2 611	-19
Maíz Amiláceo	2 185	2 085	-100	-5
Maíz Choclo	2 552	2 136	-416	-16
Menestras	2 257	3 422	1 165	52
Papa	310	480	170	55
Páprika	207	220	13	6
Piquillo	91	0	-91	-100
Trigo	1 543	1 730	187	12
Yuca	722	445	-277	-38
Otros	7 206	4 447	-2 759	-38
Total	85 788	80 106	-5 682	-7

1/ Cifras preliminares

2/ De Agosto a Mayo

FUENTE: MINAGRI

1.2 Sector pesca

- En mayo de 2017, el VBP de la actividad pesquera destinada al consumo en estado fresco registró una variación de -65,5 por ciento respecto a similar mes del año anterior, siendo el bonito la especie de mayor desembarque. En los primeros cinco meses del año la caída del sector fue de -35,4 por ciento en relación a igual período del año 2016.

**CUADRO N° 4
LAMBAYEQUE
SECTOR PESCA 1/**
(En toneladas)

	MAYO			ENERO-MAYO		
	2016	2017	Var.% 1/	2016	2017	Var.% 1/
CONSUMO HUMANO DIRECTO						
Fresco	1 072	397		14 443	6 835	
TOTAL			-65,5			-35,4

1/ Variación en términos reales a precios de 2007.

Fuente: Gerencia Regional de la Producción - Lambayeque

Elaboración: BCRP Sucursal Piura. Departamento de Estudios Económicos

2. Otros indicadores sectoriales

2.1.1 Sector manufactura

- En mayo, la actividad manufacturera decreció en 33,6 por ciento respecto de similar mes del año previo, debido básicamente a la caída en la producción de arroz pilado (-45,3 por ciento) y azúcar (-0,7 por ciento). En el caso de la industria azucarera, vale mencionar que gran parte de las empresas han retomado sus labores en la producción de azúcar.

**CUADRO N° 5
LAMBAYEQUE
SECTOR MANUFACTURA 1/ 2/**

(Variación % real respecto a similar periodo del año anterior)

Ramas de actividad	Estructura porcentual 2014 2/	Variación Anual (%)	
		Mayo	Enero-Mayo
MANUFACTURA PRIMARIA	97,6	-35,1	-24,6
Arroz pilado	61,7	-45,3	-26,6
Azúcar	35,9	-0,7	-19,5
MANUFACTURA NO PRIMARIA	2,4	5,9	-16,4
Café soluble	0,3	-0,3	9,2
Jugos de fruta	1,7	10,0	-23,6
Aceite esencial de limón	0,3	-80,0	-54,5
Cáscara deshidratada de limón	0,0	-10,6	-14,4
Alcohol etílico	0,1	22,5	-30,8
SECTOR MANUFACTURA	100,0	-33,6	-24,3

1/A cifras preliminares

2/ A precios constantes de 1994

3/En puntos porcentuales

Fuente: Empresas industriales, Sunat y PRODUCE

**GRÁFICO N° 1
LAMBAYEQUE
VARIACIÓN DE LA MANUFACTURA**

(Variación % real respecto a similar mes del año anterior)

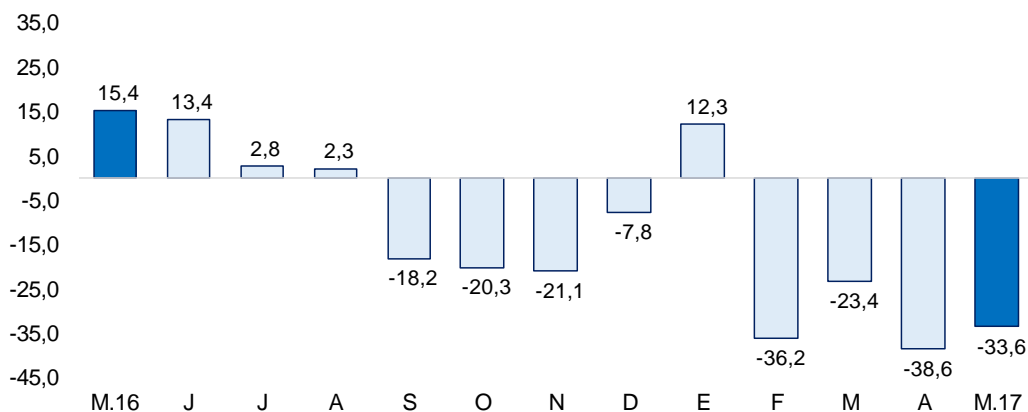

Fuente: BCRP, Sucursal Piura en base a información de empresas y MINAGRI.

2.2 Sector construcción

- En el mes bajo análisis, los despachos de cemento tuvieron una ligera variación de -0,9 por ciento en relación con mayo de 2016.
- En los cinco primeros meses del año la variación fue de -16,9 por ciento, respecto de similar período del año anterior.

GRÁFICO N° 2
LAMBAYEQUE
VARIACIÓN DE LOS DESPACHOS DE CEMENTO
(Variación % real respecto a similar mes del año anterior)

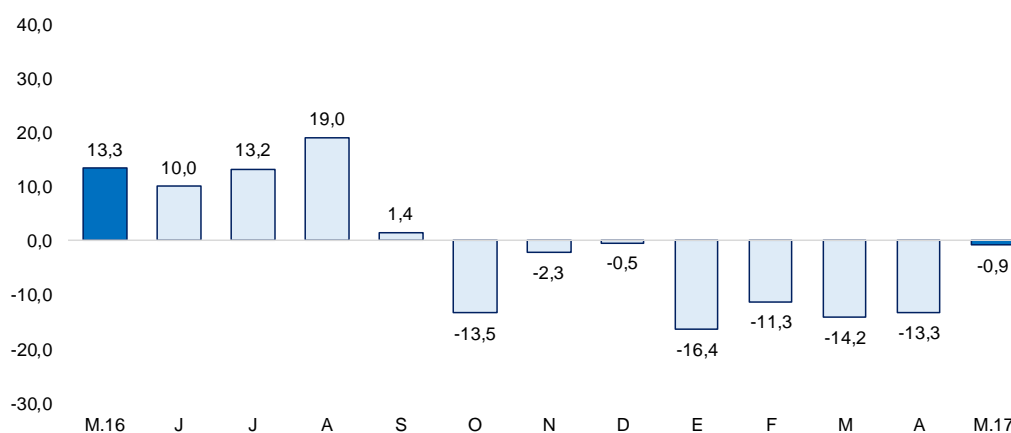

Fuente: BCRP – Sucursal Piura, en base a información de Cementos Pacasmayo S.A.A

II. SECTOR EXTERNO

1. Exportaciones

- En mayo de 2017, las exportaciones de Lambayeque totalizaron US\$35,0 millones, registrando una variación de 27,0 por ciento respecto a igual mes del año pasado, debido al crecimiento de las tradicionales (66,1 por ciento) y de las no tradicionales (22,1 por ciento).
- En el caso de las exportaciones tradicionales (US\$5,1 millones) la variación se explica por la mayor venta de café.
- En las exportaciones no tradicionales (US\$29,9 millones), el incremento se atribuye principalmente a la mayor venta de paltas (83,5 por ciento), mangos (334,4 por ciento), bananas (53,0 por ciento) y jugo de maracuyá (1,7 por ciento), que contrarrestaron la caída en pimientos preparados (-31,7 por ciento), frijoles (-25,8 por ciento) y cortezas de limón (-34,7 por ciento), entre otros.
- En los cinco primeros meses del año la variación de las exportaciones fue de 4,4 por ciento, respecto de similar período del año anterior.
- Los principales países de destino fueron: Estados Unidos (31,9 por ciento), Países Bajos (19,8 por ciento), Ecuador (14,8 por ciento), Reino Unido (6,5 por ciento), España (4,8 por ciento), Alemania (4,7 por ciento) y Bélgica (2,1 por ciento), entre otros.

CUADRO N° 6
LAMBAYEQUE: EXPORTACIONES POR GRUPO DE PRODUCTOS 1/
 (Valor FOB en millones de US\$)

	Estructura %		MAYO		ENERO - MAYO		
	2013	2016	2017	Var %	2016	2017	Var %
PRODUCTOS TRADICIONALES	31,9%	3,1	5,1	66,1	17,6	11,8	-33,2
Agropecuario	31,9%	3,1	5,1	66,1	17,6	11,8	-33,2
PRODUCTOS NO TRADICIONALES	68,1%	24,5	29,9	22,1	109,2	120,6	10,5
Agropecuario	66,1%	23,4	29,8	27,0	106,6	117,9	10,6
Químico	1,1%	1,0	0,0	-97,9	2,3	2,3	-2,6
Otros	0,9%	0,0	0,1	69,4	0,2	0,5	98,2
TOTAL EXPORTACIONES	100,0%	27,5	35,0	27,0	126,8	132,4	4,4

1/ Cifras preliminares

2/ En base a la estructura de similar período de 2013

FUENTE : SUNAT.

ELABORACIÓN: BCRP Sucursal Piura. Departamento de Estudios Económicos

III. ASPECTOS LABORALES

1. Empleo

- En mayo, el empleo en la ciudad de Chiclayo, en empresas privadas formales de 10 a más trabajadores, presentó un incremento de 6,9 por ciento interanual, mayor que la variación del análogo mes del año anterior (-0,5 por ciento). Este comportamiento se debió a la mayor contratación de trabajadores en los sectores de industria extractiva (20,8 por ciento) y manufacturera (16,0 por ciento).

CUADRO N° 8
CIUDAD DE CHICLAYO: ÍNDICE MENSUAL DE EMPLEO EN EMPRESAS PRIVADAS
FORMALES DE 10 Y MÁS TRABAJADORES POR RAMA DE ACTIVIDAD ECONÓMICA 1/
 (Octubre 2010=100)

Sectores	Mayo			Enero-Mayo		
	2016	2017	Var.%	2016	2017	Var.%
Extractiva 2/	144	175	20,8	150,9	173,0	14,6
Industria manufacturera	95	110	16,0	98,5	111,7	13,4
Comercio	106	102	-3,7	105,9	102,8	-3,0
Transporte, almacenes y comunicaciones	99	101	1,3	99,9	103,5	3,6
Servicios 3/	105	111	5,9	97,7	94,7	-3,1
Total	106	113	6,88	104,01	107,03	2,90

Nota: La información corresponde al primer día de cada mes.

1/ Cifras preliminares.

2/ Conformada por las subramas agricultura, pesca y minería.

3/ Comprende las subramas servicios a empresas, restaurantes y hoteles, instituciones financieras, enseñanza.

Fuente: MTPE - Encuesta Nacional de Variación del Empleo (ENVME)

Elaboración: BCRP, Sucursal Piura. Departamento de Estudios Económicos.

GRÁFICO N° 5
CIUDAD DE CHICLAYO: EMPLEO FORMAL URBANO EN EMPRESAS DE 10 Y MÁS TRABAJADORES
 (Variación % respecto a similar mes del año anterior)

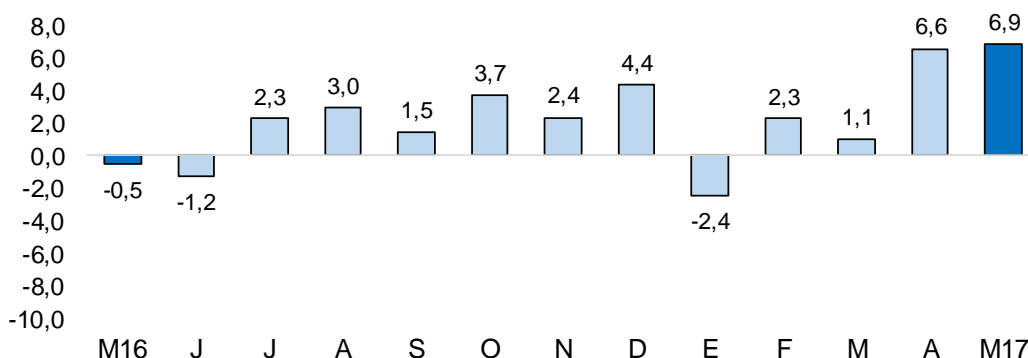

Fuente: Ministerio de Trabajo y Promoción del Empleo

IV. CRÉDITO Y DEPÓSITOS

1. Crédito

- En mayo el crédito registró un aumento de 10,5 por ciento interanual, ritmo de crecimiento mayor al observado en similar mes del año previo (7,0 por ciento). Según tipo de moneda, el crédito en moneda nacional creció en 8,4 por ciento interanual y el de moneda extranjera en 32,0 por ciento. El 89,7 por ciento del crédito fue otorgado en moneda nacional.

CUADRO N° 8
LAMBAYEQUE: CRÉDITOS 1/
 (SalDOS en millones de nuevos soles)

	SalDOS en millones de soles con TCF 1/		Tasa de crecimiento (%)	
	Abr-17	May-17	Mes	12 Meses
POR TIPO DE CRÉDITO				
Empresas	3 432	3 494	1,8	10,9
Personas	2 453	2 474	0,9	9,8
Consumo	1 627	1 643	1,0	12,4
Hipotecario	826	831	0,5	5,0
TOTAL	5 885	5 968	1,4	10,5
MN	5 291	5 352	1,1	8,4
ME (Mill. US\$)	179	186	3,9	32,0

1/ Calculado a partir de saldos con tipo de cambio fijo (S/ 3,31 por US\$)

Fuente: SBS y AFP.

Elaboración: BCRP - Sucursal Piura. Departamento de Estudios Económicos.

GRÁFICO Nº 6
LAMBAYEQUE: VARIACION DEL CREDITO 1/
 (Variación % respecto a similar mes del año anterior)

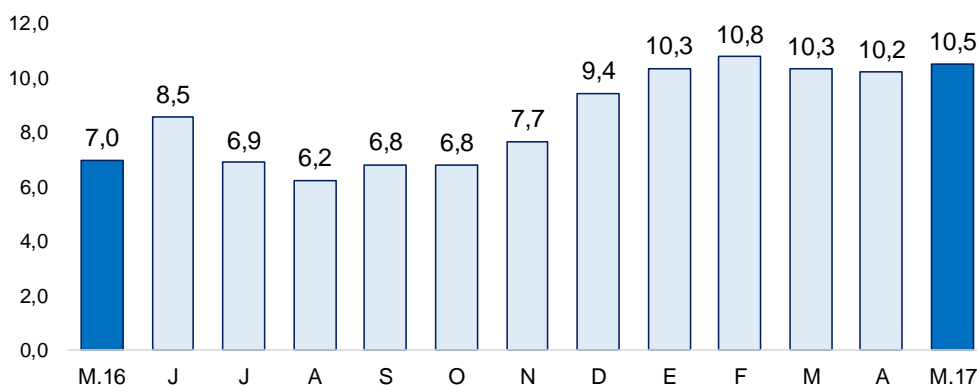

1/ Comprende banca múltiple, cajas municipales, cajas rurales, edpymes y financieras.

- Según tipo de crédito, el financiamiento a personas creció en 9,8 por ciento debido al aumento del crédito de consumo en 12,4 por ciento. Por otra parte, el financiamiento a empresas registró un incremento de 10,9 por ciento interanual.

GRÁFICO Nº 7
LAMBAYEQUE: EVOLUCIÓN POR TIPO DE CRÉDITO
 (Variación % respecto a similar mes del año anterior)

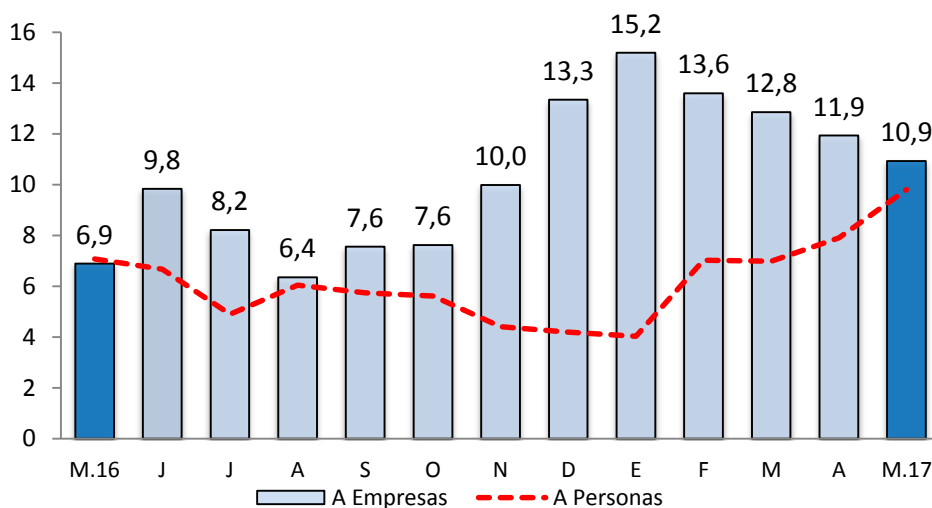

Fuente: SBS y AFP.

- La tasa de morosidad de abril fue 5,4 por ciento; 0,4 puntos porcentuales más respecto al mismo mes de 2016; asimismo, por encima del promedio nacional de 3,4 por ciento. La morosidad de las cajas rurales fue de 4,4 por ciento; empresas financieras, 4,8 por ciento; banca múltiple, 5,7 por ciento; cajas municipales, 4,7 por ciento; Edpymes, 4,6 por ciento; Agrobanco, 8,1 por ciento y Banco de la Nación, 1,0 por ciento.

GRÁFICO Nº 8
LAMBAYEQUE: TASA DE MOROSIDAD
(En porcentaje)

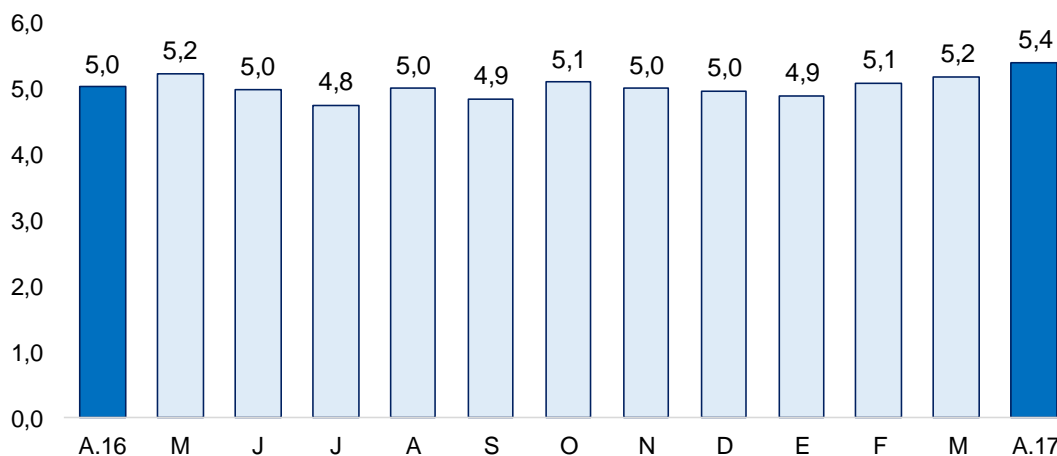

Elaboración: BCRP - Sucursal Piura. Departamento de Estudios Económicos

2. Depósitos

- En mayo, los depósitos en las instituciones financieras aumentaron 9,5 por ciento interanual, lo que supuso un incremento respecto de la tasa de similar mes del año previo (4,7 por ciento).
- Por tipo de moneda, los depósitos en soles crecieron 11,4 por ciento interanual, mientras que las captaciones en moneda extranjera aumentaron en 3,6 por ciento interanual. La tasa de dolarización de los depósitos fue de 23,4 por ciento.
- Según tipo de depósito, los ahorros corrientes, que concentran el 43,9 por ciento del total, mostraron un crecimiento interanual de 6,6 por ciento, mientras que los depósitos a plazo se expandieron en 12,9 por ciento y los depósitos a la vista crecieron en 10,0 por ciento.

CUADRO Nº 9
LAMBAYEQUE: DEPÓSITOS 1/
(SalDOS en millones de soles)

	SalDOS en millones de soles con TCF 1/		Tasa de crecimiento (%)	
	Abr-17	May-17	Mes	12 Meses
POR TIPO DE DEPÓSITO				
Vista	463	529	14,2	10,0
Ahorro	1 160	1 136	-2,1	6,6
Plazo	898	923	2,7	12,9
TOTAL	2 522	2 588	2,6	9,5
POR TIPO DE MONEDA				
MN	1 955	1 981	1,4	11,4
ME (Mill. US\$)	171	183	7,0	3,6

1/ Calculado a partir de saldos con tipo de cambio fijo (S/ 3,31 por US\$)

Fuente: SBS y AFP.

Elaboración: BCRP - Sucursal Piura. Departamento de Estudios Económicos.

GRÁFICO Nº 9
LAMBAYEQUE: VARIACION DE LOS DEPÓSITOS 1/
 (Variación % respecto a similar mes del año anterior)

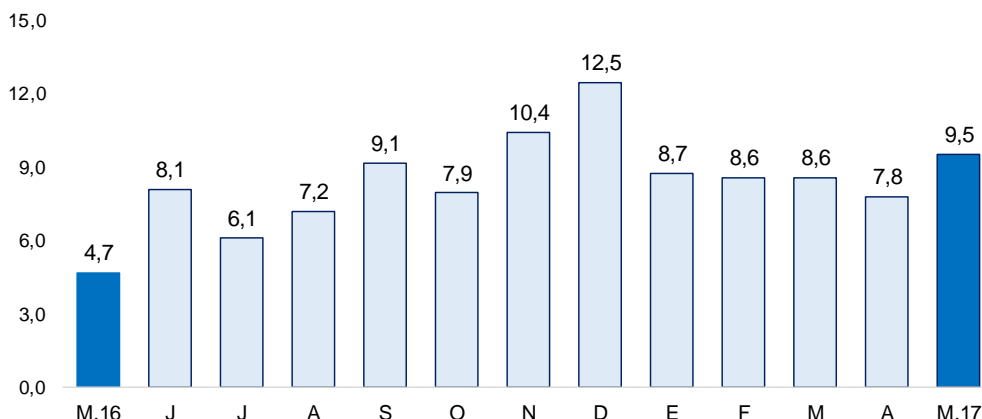

1/ Comprende banca múltiple, cajas municipales, cajas rurales y financieras.

EJECUCIÓN DEL PRESUPUESTO DE GASTOS DEL GOBIERNO GENERAL

1. Gasto corriente no financiero

- En mayo el gasto público corriente bordeó los S/ 181,4 millones y resultó mayor en 12,7 por ciento, en términos reales, al ejecutado en similar mes del año pasado. Esto se explica principalmente por las mayores transferencias del Gobierno Nacional (11,4 por ciento) así como un incremento en los gastos de Gobiernos Regionales (15,0 por ciento) y Gobiernos Locales (9,9 por ciento)

CUADRO Nº 10
LAMBAYEQUE: GASTO PÚBLICO 1/2
 (Millones de soles)

	MAYO			ENERO - MAYO		
	2016	2017	Var.% real	2016	2017	Var.% real
Gobierno Nacional	72	83	11,4	384	452	13,7
Gobierno Regional	63	75	15,0	304	337	7,0
Gobiernos Locales	21	24	9,9	103	114	6,4
TOTAL	156	181,4	12,7	792	903	10,2

1/ Información actualizada al 31 de mayo 2017

2/ Comprende el gasto en remuneraciones, pensiones, bienes y servicios.

Fuente: MEF.

Elaboración: BCRP - Sucursal Piura. Departamento de Estudios Económicos.

2. Gasto de capital

- En el mes bajo análisis, la inversión pública correspondiente a los tres niveles de gobierno totalizó S/ 134 millones y aumentó en 203,4 por ciento, en términos reales, respecto de similar mes del año pasado, principalmente la del Gobierno Nacional (de 4 a 95 millones de soles) y Gobierno Regional (65,1 por ciento).

CUADRO N° 11
LAMBAYEQUE: INVERSIÓN PÚBLICA 1/ 2/
(Millones de soles)

	MAYO			ENERO - MAYO		
	2016	2017	Var.% real	2016	2017	Var.% real
Gobierno Nacional	4	95	2 088,0	22	121	432,9
Gobierno Regional	14	23	65,1	149	84	-45,6
Gobiernos Locales	25	17	-35,7	97	77	-23,1
Inversión Pública	43	134	203,4	268	283	1,8

1/ Información actualizada al 31 de mayo 2017

2/ Comprende el gasto en remuneraciones, pensiones, bienes y servicios.

Fuente: MEF.

Elaboración: BCRP - Sucursal Piura. Departamento de Estudios Económicos.

GRÁFICO N° 10
LAMBAYEQUE: VARIACION DE LA INVERSIÓN PÚBLICA 1/
(Variación % real)

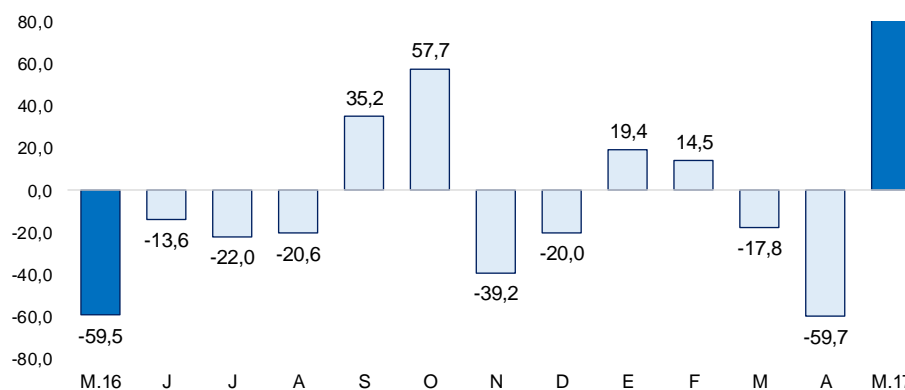

Fuente: MEF

- En cuanto al avance de la inversión pública, al término de mayo, se ubica en 22,9 por ciento del Presupuesto Institucional Modificado (PIM), ascendente a S/ 1 234 millones, correspondiendo al Gobierno Nacional una ejecución del 21,4 por ciento, al Gobierno Regional 35 por ciento y a los Gobiernos Locales 18,1 por ciento.
- La mayor inversión interanual del Gobierno Nacional (de S/ 4,2 a S/ 94,6 millones) se debe a una mayor inversión en otras estructuras, principalmente en infraestructura vial (de S/0,1 a 58,5 millones) y en monumentos históricos (de S/0 a 28,8 millones). En el caso de la inversión del Gobierno Regional (de S/ 13,6 a S/ 23,1 millones) se refiere básicamente a un aumento en el pago por los contratos de concesión de Túnel trasandino y Presa Limón (de S/ -0,8 a S/ 13,2 millones).
- Finalmente, la caída de la inversión de los Gobiernos Locales (de S/ 25,2 a S/ 16,7 millones) proviene de una menor inversión en instalaciones educativas (de S/6,5 a S/ 1,0 millones) e infraestructura vial (de S/ 10,2 a S/ 3,7 millones).

V. ANEXOS

ANEXO 1

LAMBAYEQUE: PRODUCCIÓN AGROPECUARIA 1/
(TM)

	2016								2017					
	MAY	JUN	JUL	AGO	SET	OCT	NOV	DIC	ENE	FEB	MAR	ABR	MAY	
AGRICOLA														AGRICOLA
Algodón	3 382	2 293	0	0	0	0	0	0	0	0	0	0	0	324
Arroz	108 934	209 009	60 599	0	0	0	0	3 640	22 765	680	0	0	0	1 790
Café	80	415	591	0	0	190	0	0	0	10	0	0	0	0
Camote	1 193	743	1 721	2 997	2 457	5 464	5 032	11 319	2 256	694	213	0	0	173
Cebolla	1 741	1 286	2 566	1 972	1 375	1 513	842	854	1 019	725	0	0	0	1 115
Frijol caupi	12	55	172	325	260	125	236	158	0	17	0	15	0	4
Frijol grano seco	0	0	0	269	217	346	786	197	64	0	0	0	0	0
Frijol palo verde	0	19	530	1 251	1 862	1 639	1 559	871	0	0	0	0	0	0
Limón	3 726	3 967	4 763	0	5 113	5 203	4 347	3 792	3 578	4 367	1 995	4 174	4 888	4 888
Maíz amiláceo	90	522	1 043	878	306	176	1 557	1 898	60	44	130	25	81	81
Maíz amarillo duro	5 987	7 423	10 013	19 265	8 842	18 371	9 343	3 175	3 342	1 557	284	534	1 565	1 565
Maíz choclo	2 709	3 050	2 776	4 766	1 944	1 774	867	1 465	1 144	1 003	33	354	1 634	1 634
Papa	0	225	0	460	0	315	0	1 860	2 179	0	400	0	80	80
Páprika	16	0	0	0	128	43	86	180	2 058	0	0	0	0	0
Piquillo	0	0	0	0	1 080	1 359	0	1 012	4 870	0	0	0	0	0
Tomate	812	617	1 556	827	152	953	677	222	670	764	59	0	300	300
Trigo	0	332	908	448	0	0	0	0	0	0	0	0	0	0
Yuca	360	460	130	560	775	1 806	1 125	830	160	0	0	0	441	441
Mango	0	0	0	0	0	0	0	1 314	30 705	28 564	2 310	0	0	0
Maracuyá	507	553	972	0	827	1 536	1 849	2 136	1 479	1 063	411	969	657	657
Caña de azúcar*	150 803	229 731	207 589	240 603	189 744	212 565	191 542	225 800	225 628	160 148	7 475	30 776	198 214	198 214
PECUARIO														PECUARIO
Carne de ave ^{2/}	2 075	1 315	2 418	2 157	2 228	2 402	1 960	2 231	2 457	2 459	1 277	3 712	1 749	1 749
Carne de caprino ^{2/}	83	85	76	77	69	73	60	70	64	80	83	98	116	116
Carne de ovino ^{2/}	123	163	146	139	113	143	149	128	114	124	125	113	117	117
Carne de porcino ^{2/}	169	172	161	177	161	181	175	190	163	171	167	211	195	195
Carne de vacuno ^{2/}	398	548	526	502	548	548	534	550	446	553	471	510	438	438
Huevos	569	572	593	578	641	583	630	631	610	620	670	623	626	626
Leche	4 894	4 483	4 879	8 163	4 667	4 637	4 579	4 894	4 121	4 439	4 320	4 562	4 340	4 340

1/ Cifras preliminares

2/ Peso neto

FUENTE : MINAGRI

ELABORACIÓN: BCRP Sucursal Piura. Departamento de Estudios Económicos



ANEXO 2

**LAMBAYEQUE: PRODUCCIÓN PESQUERA 1/
(T.M.)**

	2016								2017					
	MAY	JUN	JUL	AGO	SET	OCT	NOV	DIC	ENE	FEB	MAR	ABR	MAY	
CHD 2/	1072	703	1038	1862	1186	466	281	294	2421	1591	1071	1356	397	CHD 2/
1. Fresco	1 072	703	1 038	1 862	1 186	466	281	294	2 421	1 591	1 071	1 356	397	1. Fresco
TOTAL	1 072	703	1 038	1 862	1 186	466	281	294	2 421	1 591	1 071	1 356	397	TOTAL

1/ Cifras preliminares

2/ Consumo Humano Directo

FUENTE: Gerencia Regional de la Producción-Lambayeque

ELABORACIÓN: BCRP, Sucursal Piura. Departamento de Estudios Económicos

ANEXO 3

(Índice de volumen físico : 1998 = 100)

DESCRIPCIÓN	2016								2017					DESCRIPCIÓN
	MAY	JUN	JUL	AGO	SET	OCT	NOV	DIC	ENE	FEB	MAR	ABR	MAY	
Manufactura Primaria														Manufactura Primaria
Arroz pilado	883,7	562,4	552,6	548,5	411,5	432,5	470,3	559,6	559,6	569,5	404,9	410,7	483,2	Arroz pilado
Azúcar	86,8	182,8	153,9	225,6	202,4	216,3	152,9	169,7	198,3	97,6	58,1	25,1	86,2	Azúcar
Manufactura No Primaria														Manufactura No Primaria
Café soluble	73,6	85,8	94,0	114,8	97,9	61,9	34,0	54,7	74,7	65,5	26,7	81,6	73,4	Café soluble
Jugos de fruta	2780,3	2931,6	2266,3	3281,7	4097,4	1047,3	944,4	695,6	2370,3	1023,8	866,6	937,8	3057,5	Jugos de fruta
Aceite esencial de limón	34,7	308,7	57,9	231,5	81,0	n.d.	0,0	77,2	0,0	n.d.	0,0	n.d.	6,9	Aceite esencial de limón
Cáscara de limón deshidratada	191,6	169,5	84,8	90,5	42,4	33,4	84,8	21,9	321,6	149,0	113,0	170,4	171,2	Cáscara de limón deshidratada
Alcohol etílico	0,0	13,5	18,2	20,7	19,0	23,2	11,4	17,3	18,3	14,2	8,4	8,2	0,0	Alcohol etílico
TOTAL	181,3	134,0	122,5	169,0	162,5	123,4	101,3	97,8	150,2	132,4	61,2	58,8	120,4	TOTAL

1/ Cifras Preliminares

FUENTE: MINAGRI y empresas industriales

ELABORACIÓN: BCRP Sucursal Piura. Departamento de Estudios Económicos



ANEXO 4

**LAMBAYEQUE: PRODUCCIÓN MANUFACTURERA 1/
(Variación Porcentual) 2/**

DESCRIPCIÓN	2016								2017					DESCRIPCIÓN
	MAY	JUN	JUL	AGO	SET	OCT	NOV	DIC	ENE	FEB	MAR	ABR	MAY	
Manufactura Primaria	15,8	12,5	2,3	0,9	-21,8	-21,4	-20,9	-8,3	-6,0	-38,1	-22,4	-44,0	-35,1	Manufactura Primaria
Arroz pilado	3,2	-9,4	-15,1	-19,7	-29,5	-29,0	-20,8	-6,4	-4,5	-44,5	-28,6	-23,0	-45,3	Arroz pilado
Azúcar	97,7	65,3	42,6	45,1	-11,3	-12,0	-21,1	-10,7	-8,0	-13,8	-3,1	-85,8	-0,7	Azúcar
Manufactura No Primaria	5,6	36,0	13,3	33,7	84,3	46,5	-27,6	11,7	12,7	-38,8	-44,5	-16,1	5,9	Manufactura No Primaria
Café soluble	54,6	25,3	55,2	109,5	59,2	34,6	-31,2	4,8	35,3	16,1	-57,4	73,6	-0,3	Café soluble
Maracuyá en jugo	0,1	52,4	4,1	22,8	99,1	63,7	-32,0	5,7	8,4	-57,7	-39,8	-39,6	10,0	Maracuyá en jugo
Aceite esencial de limón	-70,0	1500,0	-65,9	42,9	950,0	n.d.	-100,0	300,0	-100,0	-42,9	-100,0	610,0	-80,0	Aceite esencial de limón
Cáscara de limón deshidratada	-29,9	12,2	-1,9	4,8	96,2	194,2	292,3	241,6	-0,6	-10,7	-34,1	-11,9	-10,6	Cáscara de limón deshidratada
Alcohol etílico	-100,0	-28,9	-6,1	-8,9	5,3	-10,1	-50,1	-39,1	8,3	-15,4	-62,8	-70,6	22,5	Alcohol etílico
TOTAL	15,4	13,4	2,8	2,3	-18,2	-20,2	-21,1	-7,8	-5,3	-38,1	-23,4	-42,9	-33,6	TOTAL

1/ Cifras Preliminares

2/ Variación mayor a 1000 por ciento.

FUENTE: MINAGRI y empresas industriales

ELABORACION: BCRP. Sucursal Piura. Departamento de Estudios Económicos.

ANEXO 5

**LAMBAYEQUE: EXPORTACIONES FOB POR GRUPOS DE PRODUCTO 1/
(Millones de US\$)**

TIPO	2016								2017					TIPO
	MAY	JUN	JUL	AGO	SET	OCT	NOV	DIC	ENE	FEB	MAR	ABR	MAY	
I. Productos Tradicionales	3,1	4,4	7,1	16,4	17,9	20,6	16,1	18,6	3,8	1,1	1,0	0,7	5,1	I. Productos Tradicionales
Agropecuario	3,1	4,4	7,1	16,4	17,9	20,6	16,1	18,6	3,8	1,1	1,0	0,7	5,1	Agropecuario
Minería	0,0	0,0	0,0	0,0	0,0	0,0	0,0	0,0	0,0	0,0	0,0	0,0	0,0	Minería
II. Productos No Tradicionales	25,0	21,2	18,1	26,4	28,4	28,2	30,6	30,8	23,9	20,8	18,0	25,8	29,9	II. Productos No Tradicionales
Agropecuario	24,0	19,2	17,8	25,3	27,7	27,8	30,4	30,7	23,8	19,6	17,1	25,3	29,8	Agropecuario
Maderas y Papeles	0,0	0,0	0,0	0,0	0,0	0,0	0,0	0,0	0,0	0,0	0,0	0,0	0,0	Maderas y Papeles
Metal-Mecánico	0,0	0,0	0,0	0,3	0,0	0,0	0,0	0,0	0,0	0,0	0,0	0,0	0,0	Metal-Mecánico
Minería No Metálica	0,0	0,0	0,0	0,0	0,0	0,0	0,0	0,0	0,0	0,0	0,0	0,0	0,0	Minería No Metálica
Pesquero	0,0	0,0	0,0	0,0	0,4	0,0	0,0	0,0	0,0	0,0	0,0	0,0	0,0	Pesquero
Químico	1,0	1,8	0,2	0,6	0,3	0,3	0,0	0,1	0,0	0,0	0,8	0,4	0,0	Químico
Resto de No Tradicionales	0,0	0,0	0,1	0,0	0,0	0,0	0,0	0,0	0,1	0,2	0,1	0,0	0,0	Resto de No Tradicionales
Sidero-Metalúrgico y Joyería	0,0	0,0	0,0	0,0	0,0	0,0	0,0	0,0	0,0	0,0	0,0	0,0	0,0	Sidero-Metalúrgico y Joyería
Textil	0,0	0,1	0,0	0,2	0,1	0,0	0,1	0,0	0,0	0,0	0,0	0,0	0,0	Textil
TOTAL EXPORTACIONES	28,1	25,5	25,2	42,8	46,3	48,7	46,7	49,5	27,7	21,8	19,0	26,4	35,0	TOTAL EXPORTACIONES

1/ Cifras preliminares

FUENTE: SUNAT

ELABORACIÓN: BCRP Sucursal Piura. Departamento de Estudios Económicos



ANEXO 6

**LAMBAYEQUE: EXPORTACIONES DE PRODUCTOS NO TRADICIONALES 1/
(Millones de US\$)**

TIPO	2016								2017					TIPO	
	MAY	JUN	JUL	AGO	SET	OCT	NOV	DIC	ENE	FEB	MAR	ABR	MAY		
Arroz	0,0	0,0	0,0	0,0	0,0	0,0	0,0	0,0	0,0	0,0	0,0	0,0	0,0	0,0	Arroz
Bananas	0,2	0,2	0,2	0,3	0,4	0,3	0,2	0,3	0,4	0,8	0,7	0,7	0,4	0,4	Bananas
Cortezas de limon	0,9	0,7	0,3	0,3	0,1	0,1	0,2	0,2	0,7	0,6	0,6	0,4	0,6	0,6	Cortezas de limon
Jugo de limon	0,2	0,3	0,2	0,2	0,3	0,1	0,1	0,3	0,1	0,1	0,2	0,1	0,2	0,2	Jugo de limon
Jugo de maracuya	2,5	3,3	3,0	4,4	4,1	0,8	0,6	1,1	1,3	2,5	2,0	1,0	2,5	2,5	Jugo de maracuya
Mangos	0,8	0,2	0,5	0,2	0,2	0,1	0,5	2,5	5,5	6,0	3,5	2,6	3,3	3,3	Mangos
Paltas	6,3	3,2	0,3	0,2	0,0	0,0	0,0	0,0	0,0	0,1	1,8	11,4	10,4	10,4	Paltas
Uvas	0,0	0,1	0,4	1,8	2,3	9,0	15,8	11,2	2,0	0,3	0,0	0,0	0,0	0,0	Uvas
Otras frutas	4,7	0,6	0,3	0,7	0,4	0,3	0,3	0,3	0,1	1,1	0,0	0,1	0,4	0,4	Otras frutas
Frijoles	0,6	0,5	0,9	1,2	1,2	1,3	0,8	1,0	0,6	0,4	0,7	0,5	0,4	0,4	Frijoles
Pimientos preparados	4,8	3,7	4,1	6,6	8,9	7,4	4,9	4,5	4,5	3,1	2,7	3,4	3,3	3,3	Pimientos preparados
Otras legumbres	3,0	2,5	3,0	4,4	5,5	3,5	1,9	2,6	3,4	1,8	2,0	1,6	2,1	2,1	Otras legumbres
Tabaco	0,0	0,0	0,0	0,0	0,0	0,0	0,0	0,0	0,0	0,0	0,0	0,0	0,0	0,0	Tabaco
Cacao	0,0	0,0	0,0	0,1	0,0	0,0	0,0	0,1	0,0	0,0	0,0	0,0	0,0	0,0	Cacao
Manteca de cacao	0,1	0,0	0,1	0,0	0,1	0,0	0,0	0,1	0,1	0,0	0,0	0,1	0,0	0,0	Manteca de cacao
Paprika	0,1	0,0	0,0	0,0	0,0	0,2	1,1	0,9	0,5	0,1	0,0	0,0	0,0	0,0	Paprika
Otros prod.agropec. no tradicionales	4,2	3,9	4,7	5,0	4,2	4,7	4,1	5,6	4,6	2,8	2,9	3,4	6,2	6,2	Otros prod.agropec. no tradicionales
AGROPECUARIOS	24,0	19,2	17,8	25,3	27,7	27,8	30,4	30,7	23,8	19,6	17,1	25,3	29,8	29,8	AGROPECUARIOS
Aceite esencial de limon	1,0	1,8	0,2	0,6	0,2	0,3	0,0	0,1	0,0	1,0	0,8	0,4	0,0	0,0	Aceite esencial de limon
Otros productos químicos	0,0	0,0	0,0	0,0	0,0	0,0	0,0	0,0	0,0	0,0	0,0	0,0	0,0	0,0	Otros productos químicos
QUIMICOS	1,0	1,8	0,2	0,6	0,3	0,3	0,0	0,1	0,0	1,0	0,8	0,4	0,0	0,0	QUIMICOS
OTROS NO TRADICIONALES	0,0	0,1	0,1	0,5	0,5	0,0	0,1	0,1	0,0	0,2	0,1	0,0	0,0	0,0	OTROS NO TRADICIONALES
TOTAL DE EXPORTACIONES NO TRADICIONALES	25,0	21,2	18,1	26,4	28,4	28,2	30,6	30,8	23,9	20,8	18,0	25,7	29,8	29,8	TOTAL DE EXPORTACIONES NO TRADICIONALES

1Cifras preliminares

FUENTE: SUNAT

ELABORACIÓN: BCRP Sucursal Piura. Departamento de Estudios Económicos



ANEXO 7

LAMBAYEQUE: INGRESOS CORRIENTES DEL GOBIERNO CENTRAL 1/
(Millones de soles)

	2016								2017					
	MAY	JUN	JUL	AGO	SET	OCT	NOV	DIC	ENE	FEB	MAR	ABR	MAY	
I. Ingresos Tributarios	46,2	42,9	42,4	50,2	46,5	39,0	39,4	43,3	64,3	38,2	29,3	33,0	31,1	I. Ingresos Tributarios
1. Impuestos a los ingresos	18,1	15,8	16,4	17,4	17,2	16,0	17,4	18,8	22,5	15,1	15,3	16,4	13,6	1. Impuestos a los ingresos
-Personas Naturales	6,3	5,3	5,5	5,5	5,4	5,0	6,0	5,8	7,2	4,4	5,0	6,5	4,8	-Personas Naturales
-Personas Jurídicas	9,6	9,3	10,0	11,4	11,3	11,0	11,0	12,8	15,1	10,4	8,9	8,2	6,7	-Personas Jurídicas
-Regularización	2,2	1,3	0,9	0,5	0,5	0,0	0,3	0,2	0,1	0,3	1,4	1,7	2,1	-Regularización
2. Impuesto a la Importación	0,0	0,0	0,0	0,0	0,0	0,0	0,0	0,0	0,0	0,0	0,0	0,0	0,0	2. Impuesto a la Importación
3. Impuestos General a las Ventas	19,6	20,5	18,9	26,4	21,9	17,0	16,3	18,5	37,7	20,9	11,7	13,6	14,0	3. Impuestos General a las Ventas
-Operaciones Internas	19,6	20,5	18,9	26,4	21,9	17,0	16,3	18,5	37,7	20,9	11,7	13,6	14,0	-Operaciones Internas
-Operaciones Externas	0,0	0,0	0,0	0,0	0,0	0,0	0,0	0,0	0,0	0,0	0,0	0,0	0,0	-Operaciones Externas
4. Impuestos Selectivo al Consumo	0,5	0,2	0,1	0,0	0,3	0,0	0,6	0,4	0,3	0,2	0,2	0,0	0,3	4. Impuestos Selectivo al Consumo
5. Otros ingresos tributarios	8,0	6,4	7,0	6,4	7,0	6,0	5,1	5,5	3,8	2,0	2,1	3,0	3,1	5. Otros ingresos tributarios
II. Ingresos No Tributarios	0,0	0,0	0,0	0,0	0,0	0,0	0,0	0,0	0,0	0,0	0,0	0,0	0,0	II. Ingresos No Tributarios
INGRESOS CORRIENTES (I+II)	46,3	43,0	42,4	50,3	46,5	39,0	39,4	43,3	64,4	38,2	29,3	33,0	31,2	INGRESOS CORRIENTES (I+II)

1/ En Términos Reales

FUENTE: SUNAT

ELABORACIÓN: BCRP Sucursal Piura. Departamento de Estudios Económicos

ANEXO 8



LAMBAYEQUE : GASTOS NO FINANCIEROS DEL GOBIERNO NACIONAL
(Millones de soles)

	2016								2017					
	MAY	JUN	JUL	AGO	SET	OCT	NOV	DIC	ENE	FEB	MAR	ABR	MAY	
GASTOS NO FINANCIEROS	83,9	96,7	116,9	87,0	94,6	81,4	83,9	172,4	69,5	91,6	151,3	111,1	177,3	GASTOS NO FINANCIEROS
a. GASTOS CORRIENTES	72,2	92,2	112,5	76,2	88,2	77,8	74,5	117,1	66,7	85,9	116,0	100,4	82,7	a. GASTOS CORRIENTES
1. Personal y obligaciones sociales	31,8	46,7	50,8	34,0	32,7	31,0	34,1	38,9	39,5	36,8	39,8	37,3	36,5	1. Personal y obligaciones sociales
2. Pensiones y otras prestaciones sociales	20,9	20,3	37,7	21,2	20,2	22,7	20,7	37,6	21,1	21,0	20,7	21,1	21,1	2. Pensiones y otras prestaciones sociales
3. Bienes y servicios	12,8	11,3	13,2	13,8	12,9	14,2	12,8	30,1	5,7	10,3	26,0	13,2	16,8	3. Bienes y servicios
4. Donaciones y transferencias	0,4	4,4	4,3	0,0	4,6	0,1	1,5	1,2	0,0	12,7	16,8	0,9	1,2	4. Donaciones y transferencias
5. Otros gastos	6,3	9,6	6,5	7,3	17,8	9,8	5,3	9,4	0,5	5,1	12,6	27,9	7,2	5. Otros gastos
b. GASTOS DE CAPITAL	4,2	4,4	4,4	10,8	6,4	3,6	9,4	55,3	2,8	5,7	35,3	10,7	94,6	b. GASTOS DE CAPITAL
1. Adquisición de activos no financieros	4,2	3,7	4,4	3,6	4,7	4,4	9,4	52,5	2,8	5,7	7,4	10,7	94,6	1. Adquisición de activos no financieros
2. Otros gastos de capital	0,0	0,7	0,1	7,1	1,6	-0,7	0,0	2,9	0,0	0,0	27,8	0,0	0,0	2. Otros gastos de capital

FUENTE: Ministerio de Economía y Finanzas.

ELABORACIÓN: BCRP Sucursal Piura. Departamento de Estudios Económicos

ANEXO 9

LAMBAYEQUE: GASTOS NO FINANCIEROS DEL GOBIERNO REGIONAL
(Millones de soles)

	2016								2017					
	MAY	JUN	JUL	AGO	SET	OCT	NOV	DIC	ENE	FEB	MAR	ABR	MAY	
GASTOS NO FINANCIEROS	76,9	81,1	82,1	79,5	79,5	110,8	88,8	142,4	67,2	70,9	91,0	93,6	98,1	GASTOS NO FINANCIEROS
a. GASTOS CORRIENTES	63,3	68,4	70,5	70,4	67,8	66,7	77,2	106,5	64,9	59,9	67,0	70,2	75,0	a. GASTOS CORRIENTES
1. Personal y obligaciones sociales	40,6	40,1	48,4	41,3	42,8	43,9	49,9	52,8	47,3	41,8	43,2	46,3	44,9	1. Personal y obligaciones sociales
2. Pensiones y otras prestaciones sociales	8,5	8,4	10,7	8,6	8,9	9,3	9,4	13,0	11,4	8,3	9,4	8,9	8,8	2. Pensiones y otras prestaciones sociales
3. Bienes y servicios	13,6	19,4	10,8	17,4	14,4	12,4	15,6	38,8	5,8	9,3	13,7	14,5	19,9	3. Bienes y servicios
4. Donaciones y transferencias	0,0	0,0	0,0	0,0	0,0	0,0	0,0	0,0	0,0	0,0	0,0	0,0	0,0	4. Donaciones y transferencias
5. Otros gastos	0,6	0,5	0,6	3,0	1,7	1,0	2,3	2,0	0,4	0,4	0,7	0,5	1,4	5. Otros gastos
b. GASTOS DE CAPITAL	13,6	12,7	11,6	9,2	11,7	44,1	11,6	35,9	2,4	11,0	24,1	23,4	23,1	b. GASTOS DE CAPITAL
1. Adquisición de activos no financieros	13,6	11,5	11,6	9,2	11,7	44,1	11,6	35,9	2,4	11,0	24,1	23,4	23,1	1. Adquisición de activos no financieros
2. Otros gastos de capital	0,0	1,2	0,0	0,0	0,0	0,0	0,0	0,0	0,0	0,0	0,0	0,0	0,0	2. Otros gastos de capital

FUENTE: Ministerio de Economía y Finanzas.

ELABORACIÓN: BCRP Sucursal Piura. Departamento de Estudios Económicos

ANEXO 10

LAMBAYEQUE: GASTOS NO FINANCIEROS DE LOS GOBIERNOS LOCALES
(Millones de soles)

	2016								2017					
	MAY	JUN	JUL	AGO	SET	OCT	NOV	DIC	ENE	FEB	MAR	ABR	MAY	
GASTOS NO FINANCIEROS	46,6	44,8	56,6	39,0	48,1	32,2	33,9	101,2	23,3	34,5	49,1	45	42	GASTOS NO FINANCIEROS
a. GASTOS CORRIENTES	20,8	20,4	25,3	21,7	20,0	20,0	18,5	33,3	19,3	19,7	25,5	26	24	a. GASTOS CORRIENTES
1. Personal y obligaciones sociales	9,3	8,7	12,8	10,1	9,6	9,1	9,1	14,1	11,8	9,7	9,9	11	10	1. Personal y obligaciones sociales
2. Pensiones y otras prestaciones sociales	1,6	1,5	1,9	2,3	1,9	2,1	2,0	3,5	0,9	1,4	1,9	2	2	2. Pensiones y otras prestaciones sociales
3. Bienes y servicios	9,3	9,2	9,9	8,0	7,9	7,8	6,7	14,8	6,2	8,1	12,5	11	12	3. Bienes y servicios
4. Donaciones y transferencias	0,1	0,3	0,3	0,3	0,2	0,2	0,1	0,5	0,2	0,2	0,3	1	0	4. Donaciones y transferencias
5. Otros gastos	0,5	0,6	0,4	0,9	0,4	0,8	0,5	0,5	0,2	0,3	0,9	1	0	5. Otros gastos
b. GASTOS DE CAPITAL	25,8	24,4	31,3	17,4	28,1	12,2	15,5	67,8	4,0	14,8	23,6	19	19	b. GASTOS DE CAPITAL
1. Adquisición de activos no financieros	25,2	22,3	31,3	17,4	28,1	12,1	15,5	67,8	4,0	14,0	23,6	19	17	1. Adquisición de activos no financieros
2. Otros gastos de capital	0,6	2,1	0,0	0,0	0,0	0,0	0,0	0,0	0,0	0,8	0,0	0	2	2. Otros gastos de capital

FUENTE: Ministerio de Economía y Finanzas.

ELABORACIÓN: BCRP Sucursal Piura. Departamento de Estudios Económicos

ANEXO 11



LAMBAYEQUE: CARTERA PESADA EN EL SISTEMA FINANCIERO 1/
(En porcentajes)

ENTIDADES FINANCIERAS	2016									2017				ENTIDADES FINANCIERAS
	ABR	MAY	JUN	JUL	AGO	SET	OCT	NOV	DIC	ENE	FEB	MAR	ABR	
AGROBANCO	3,3	3,4	3,2	4,2	4,3	3,5	7,0	7,1	8,1	10,1	7,4	7,3	8,1	AGROBANCO
BANCO DE LA NACIÓN 2/	0,8	0,9	0,9	1,0	0,9	1,0	1,0	1,0	1,0	1,5	1,0	1,0	1,0	BANCO DE LA NACIÓN 2/
A. BANCA MULTIPLE	5,4	5,6	5,3	5,0	5,3	5,2	5,4	5,3	5,3	5,3	5,4	5,6	5,7	A. BANCA MULTIPLE
B. INSTITUCIONES DE MICROFINANZAS														B. INSTITUCIONES DE MICROFINANZAS
Cajas Municipales	4,6	4,8	4,5	4,7	4,4	4,2	4,1	4,1	3,9	3,8	4,1	4,1	4,7	Cajas Municipales
Cajas Rurales	8,7	8,2	5,1	5,3	5,5	5,3	5,4	5,4	4,5	4,7	4,8	4,5	4,4	Cajas Rurales
Edpymes	3,9	4,0	3,8	4,0	3,8	3,7	3,9	3,9	4,1	4,3	4,4	4,6	4,6	Edpymes
Empresas Financieras	5,3	5,4	5,5	5,2	5,4	5,5	5,7	5,3	4,9	5,2	5,2	5,2	4,8	Empresas Financieras
TOTAL	5,0	5,2	5,0	4,8	5,0	4,9	5,1	5,0	5,0	4,9	5,1	5,2	5,4	TOTAL

1/ Cifras preliminares

2/ Sólo considera los créditos de consumo

FUENTE : SBS - Instituciones Financieras

ELABORACIÓN: BCRP Sucursal Piura. Departamento de Estudios Económicos