

BANCO CENTRAL DE RESERVA DEL PERÚ
SUCURSAL PIURA



LAMBAYEQUE: Síntesis de Actividad Económica
Abril 2017¹

Departamento de Estudios Económicos

¹ En el presente informe participó Kiel Arroyo Labán.

ÍNDICE

	<i>Página</i>
RESUMEN EJECUTIVO.....	3
I. ACTIVIDAD PRODUCTIVA.....	4
1. Actividad primaria.....	4
1.1 Sector agropecuario.....	4
1.2 Sector pesca.....	5
2. Otros indicadores sectoriales.....	6
2.1 Sector manufactura.....	6
2.2 Sector construcción.....	7
II. SECTOR EXTERNO.....	7
1. Exportaciones.....	8
III. ASPECTOS LABORALES.....	8
1. Empleo.....	8
IV. CRÉDITO Y DEPÓSITOS.....	9
1. Crédito.....	9
2. Depósitos.....	11
V. EJECUCIÓN DEL PRESUPUESTO DE GASTOS DEL GOBIERNO GENERAL.....	12
1. Gasto corriente no financiero.....	12
2. Gasto de capital.....	13
VI. ANEXOS.....	15

RESUMEN EJECUTIVO

Principales hechos de importancia

- En abril, la **actividad primaria** mostró un desempeño negativo. Así, el sector agropecuario decreció en 21,2 por ciento interanual y la pesca lo hizo en 37,1 por ciento.
- En cuanto a los **otros indicadores** de actividad económica en la región, se contrajeron la producción manufacturera (-42,9 por ciento), los despachos de cemento (-13,3 por ciento). En contraste, se expandieron las exportaciones (9,8 por ciento) y el crédito (10,2 por ciento).

Actividad primaria

- En abril, la **actividad agropecuaria** decreció en 21,2 por ciento debido al retroceso en la producción caña de azúcar (-79,6 por ciento) y maíz amarillo duro (-89,8 por ciento).
- La **pesca** destinada al consumo en estado fresco tuvo una caída de 37,1 por ciento respecto a similar mes del año anterior, siendo la caballa y el bonito las especies de mayor desembarque.

Otros indicadores de actividad económica

- En marzo, la **actividad manufacturera** decreció en 38,6 por ciento respecto de similar mes del año previo, debido básicamente a la caída en la producción de arroz pilado (-23,0 por ciento) y azúcar (72,2 por ciento).
- En marzo, los **despachos de cemento** se redujeron en 13,3 por ciento interanual.
- En el mes bajo análisis, las **exportaciones** registraron un incremento de 9,8 por ciento interanual debido al crecimiento de las exportaciones no tradicionales (11,6 por ciento) que contrarrestó la caída de las tradicionales (-32,6 por ciento).
- El **crédito** aumentó 10,2 por ciento respecto a análogo mes del año pasado. El financiamiento a empresas se expandió en 11,9 por ciento y a personas en 7,9 por ciento.
- Por su parte, la **inversión pública** disminuyó en 59,7 por ciento en términos reales, respecto de marzo 2016, principalmente por la caída en la inversión del Gobierno Regional (-77,1 por ciento)

CUADRO N° 1
LAMBAYEQUE
OTROS INDICADORES DE ACTIVIDAD ECONÓMICA
(Variación % respecto a similar mes del año anterior)

	Oct.16	Nov.16	Dic.16	Ene.17	Feb.17	Mar.17	Abr.17
Producción industrial 1/	↓ -20,3	↓ -21,1	↓ -7,8	↓ -5,3	↓ -38,1	↓ -23,4	↓ -38,6
Despachos de cemento 1/	↓ -13,5	↓ -2,3	↓ -0,5	↓ -16,4	↓ -11,3	↓ -14,2	↓ -13,3
Exportaciones 2/	↓ -16,8	↓ -26,8	↓ -4,2	↓ -5,7	↓ -7,4	↓ -14,8	↑ 9,8
Crédito total 2/	↑ 6,8	↑ 7,7	↑ 9,4	↑ 10,3	↑ 10,8	↑ 10,3	↑ 10,2
Inversión pública 1/	↑ 57,7	↓ -39,2	↓ -20,0	↑ 19,4	↑ 14,5	↓ -17,8	↓ -59,7

1/ En términos reales.

2/ En términos nominales.

Fuentes: BCRP-Sucursales, SBS y MEF.

I. ACTIVIDAD PRODUCTIVA

1. Actividad primaria

1.1 Sector agropecuario

- En abril, la actividad agropecuaria cayó en 21,2 por ciento interanual debido a la disminución en la producción de caña de azúcar (-79,6 por ciento), de maíz amarillo duro (-89,8 por ciento) así como de camote (-100 por ciento).

**CUADRO N° 2
LAMBAYEQUE
SECTOR AGROPECUARIO 1/
(Toneladas)**

Subsectores	Estructura Porcentua I 2013 2/	Abril			Enero-Abril		
		2016	2017	Var.%	2016	2017	Var.%
AGRÍCOLA	86,6			-76,9			-27,1
Orientada al mercado externo y agroindustria 2/	43,4			-82,6			-29,6
Caña de Azúcar	17,2	150 979	30 776	-79,6	649 687	364 691	-43,9
Maíz Amarillo Duro	16,1	5 223	534	-89,8	13 944	4 649	-66,7
Mango	2,8	0	0	n.d.	49 703	61 584	23,9
Páprika	2,7	0	0	n.d.	3 569	2 058	-42,3
Piquillo	2,6	0	0	n.d.	3 620	4 870	34,5
Algodón	1,0	499	0	-100,0	625	0	-100,0
Maracuyá	0,5	897	969	8,0	3 806	3 922	3,0
Café	0,3	40	0	-100,0	40	10	-75,0
Frijol Cauquí	0,1	26	15	-42,3	116	32	-72,4
Orientada al mercado interno 2/	43,3			-52,1			-19,0
Arroz	34,9	0	0	n.d.	19 864	20 870	5,1
Camote	2,4	504	0	-100,0	4 009	1 874	-53,3
Limón	1,9	3 798	4 174	9,9	15 080	14 114	-6,4
Maíz Choclo	1,1	1 780	354	-80,1	5 556	1 677	-69,8
Cebolla	0,9	809	0	-100,0	3 847	1 284	-66,6
Tomate	0,8	1 130	0	-100,0	3 925	1 341	-65,8
Maíz Amiláceo	0,5	30	25	-16,7	286	199	-30,4
Papa	0,2	0	0	n.d.	1 053	1 000	-5,0
Frijol G/S	0,2	36	0	-100,0	118	8	-93,2
Yuca	0,2	120	0	-100,0	520	160	-69,2
Trigo	0,1	0	0	n.d.	0	0	n.d.
Frijol Palo Verde	0,0	0	0	n.d.	0	0	n.d.
PECUARIO	13,4			76,1			34,1
Carne de Ave 3/	2,6	1 129	3 712	228,7	5 193	9 951	91,6
Huevo	3,9	570	623	9,3	2 271	2 522	11,1
Carne de vacuno 3/	1,8	524	510	-2,6	2 052	1 980	-3,5
Leche	3,6	4 725	4 562	-3,4	18 018	17 442	-3,2
Carne de Ovino 3/	0,5	121	113	-6,5	476	476	0,1
Carne de Porcino 3/	0,6	165	211	27,6	653	712	9,0
Carne de Caprino 3/	0,3	77	98	27,1	295	324	9,8
SECTOR AGROPECUARIO				-21,2			-11,2

1/ Cifras preliminares

2/ A precios de 2007

3/ Peso neto

Fuente: Ministerio de Agricultura y Riego

Elaboración: BCRP - Sucursal Piura. Departamento de Estudios Económicos



- En el transcurso de la campaña agrícola 2016-2017 (agosto-abril), se han instalado más de 72 mil hectáreas de cultivos transitorios, lo que supone una disminución del 9,0 por ciento respecto de la campaña anterior. Esto responde básicamente a la menor siembra de algodón (-100 por ciento), maíz amarillo duro (-31,0 por ciento) y camote (-41,0 por ciento).

**CUADRO N° 3
LAMBAYEQUE
SUPERFICIE SEMBRADA
(Hectáreas)**

CULTIVO	CAMPAÑA AGRÍCOLA 2/		Variación	
	2015 - 2016	2016 - 2017	Absoluta	Porcentual
CULTIVOS TRANSITORIOS	79 849	72 833	-7 016	-9
Algodón	2 535	0	-2 535	-100
Arroz	49 956	52 309	2 353	5
Camote	1 030	603	-427	-41
Frijol Caupí	748	662	-86	-11
Frijol G/S	401	375	-26	-6
Maíz Amarillo Duro	10 097	6 947	-3 150	-31
Maíz Amiláceo	2 008	1 809	-199	-10
Maíz Choclo	2 203	1 695	-508	-23
Menestras	2 122	2 189	67	3
Papa	310	480	170	55
Páprika	32	220	188	588
Piquillo	91	0	-91	-100
Trigo	1 543	1 730	187	12
Yuca	662	402	-260	-39
Otros	6 111	3 412	-2 699	-44
Total	79 849	72 833	-7 016	-9

1/ Cifras preliminares

2/ De Agosto a Abril

FUENTE: MINAGRI

1.2 Sector pesca

- En abril de 2017, el VBP de la actividad pesquera destinada al consumo en estado fresco registró una variación de -37,1 por ciento respecto a similar mes del año anterior, siendo la caballa y el bonito las especies de mayor desembarque. En el primer cuatrimestre del año la caída del sector fue de -32,4 por ciento en relación a igual período del año 2016.

**CUADRO N° 4
LAMBAYEQUE
SECTOR PESCA 1/
(En toneladas)**

	ABRIL			ENERO-ABRIL		
	2016	2017	Var.% 1/	2016	2017	Var.% 1/
CONSUMO HUMANO DIRECTO						
Fresco	1 984	1 356		13 371	6 438	
TOTAL			-37,1			-32,4

1/ Variación en términos reales a precios de 2007.

Fuente: Gerencia Regional de la Producción - Lambayeque

Elaboración: BCRP Sucursal Piura. Departamento de Estudios Económicos

2. Otros indicadores sectoriales

2.1.1 Sector manufactura

- En abril, la actividad manufacturera decreció en 38,6 por ciento respecto de similar mes del año previo, debido básicamente a la caída en la producción de arroz pilado (-23,0 por ciento) y azúcar (-72,2 por ciento). En el caso de la industria azucarera, gran parte de las empresas han paralizado su producción desde mediados del mes anterior y continúan sin retomar labores este mes. Asimismo, es importante mencionar que hemos incorporado a la industria azucarera Agrolmos, perteneciente al grupo Gloria.

**CUADRO N° 5
LAMBAYEQUE
SECTOR MANUFACTURA 1/ 2/**

(Variación % real respecto a similar periodo del año anterior)

Ramas de actividad	Estructura porcentual 2014 2/	Variación Anual (%)	
		Abril	Enero-Abril
MANUFACTURA PRIMARIA	97,6	-39,4	-21,5
Arroz pilado	61,7	-23,0	-20,6
Azúcar	35,9	-72,2	-23,8
MANUFACTURA NO PRIMARIA	2,4	-16,1	-23,0
Café soluble	0,3	73,6	12,3
Jugos de fruta	1,7	-39,6	-33,5
Aceite esencial de limón	0,3	610,0	-52,1
Cáscara deshidratada de limón	0,0	-11,9	-15,4
Alcohol etílico	0,1	-70,6	-41,7
SECTOR MANUFACTURA	100,0	-38,6	-21,6

1/A cifras preliminares

2/ A precios constantes de 1994

3/En puntos porcentuales

Fuente: Empresas industriales, Sunat y PRODUCE

GRÁFICO N° 1
LAMBAYEQUE
VARIACIÓN DE LA MANUFACTURA
(Variación % real respecto a similar mes del año anterior)

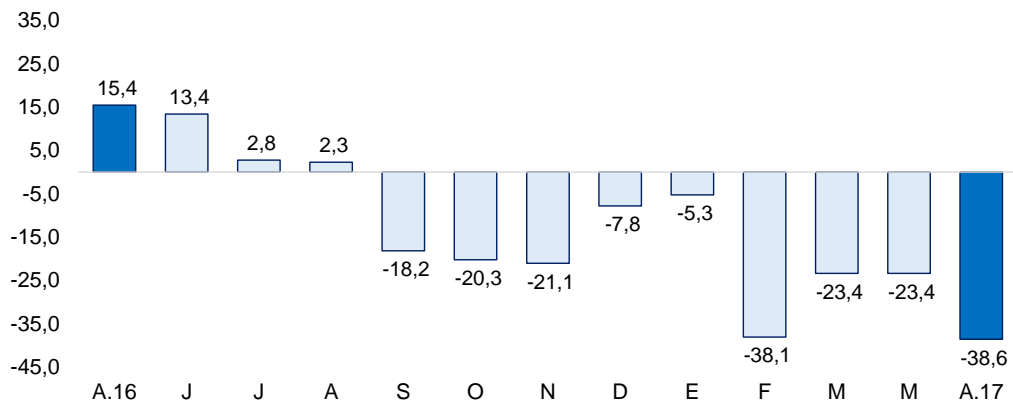

Fuente: BCRP, Sucursal Piura en base a información de empresas y MINAGRI.

2.2 Sector construcción

- En el mes bajo análisis, los despachos de cemento tuvieron una variación de -13,3 por ciento en relación con abril de 2016.
- En el primer cuatrimestre del año la variación fue de -13,9 por ciento, respecto de similar período del año anterior.

GRÁFICO N° 2
LAMBAYEQUE
VARIACIÓN DE LOS DESPACHOS DE CEMENTO
(Variación % real respecto a similar mes del año anterior)



Fuente: BCRP – Sucursal Piura, en base a información de Cementos Pacasmayo S.A.A

II. SECTOR EXTERNO

1. Exportaciones

- En abril de 2017, las exportaciones de Lambayeque totalizaron US\$26,4 millones, registrando una variación de 9,8 por ciento respecto a igual mes del año pasado, debido al crecimiento de las no tradicionales (11,6 por ciento), que contrarrestó la caída en las tradicionales (-32,6 por ciento).
- En el caso de las exportaciones tradicionales (US\$0,7 millones) la variación se explica por la menor venta de café. En las exportaciones no tradicionales (US\$25,8 millones), el incremento se atribuye principalmente a la mayor venta de paltas (40,6 por ciento), mangos (44,8 por ciento), bananas (139,7 por ciento) y pimientos preparados (4,2 por ciento), que contrarrestaron la caída en jugo de maracuyá (-21,6 por ciento) y cortezas de limón (-47,2 por ciento).
- En el primer cuatrimestre del año la variación de las exportaciones fue de -2,6 por ciento, respecto de similar período del año anterior.
- Los principales países de destino fueron: Estados Unidos (30,4 por ciento), Países Bajos (19,9 por ciento), Ecuador (13,4 por ciento), Reino Unido (6,9 por ciento), Alemania (5,9 por ciento), España (5,1 por ciento) y Bélgica (2,6 por ciento), entre otros.

CUADRO N° 6
LAMBAYEQUE: EXPORTACIONES POR GRUPO DE PRODUCTOS 1/
(Valor FOB en millones de US\$)

	Estructura % 2013	ABRIL			ENERO - ABRIL		
		2016	2017	Var %	2016	2017	Var %
PRODUCTOS TRADICIONALES	31,9%	1,0	0,7	-32,6	14,6	6,7	-53,9
Agropecuario	31,9%	1,0	0,7	-32,6	14,6	6,7	-53,9
PRODUCTOS NO TRADICIONALES	68,1%	23,1	25,8	11,6	84,7	90,0	6,2
Agropecuario	66,1%	22,9	25,3	10,4	83,2	87,4	5,0
Químico	1,1%	0,1	0,4	401,8	1,3	2,2	67,6
Otros	0,9%	0,1	0,0	-43,6	0,2	0,4	104,4
TOTAL EXPORTACIONES	100,0%	24,1	26,4	9,8	99,3	96,7	-2,6

1/ Cifras preliminares

2/ En base a la estructura de similar período de 2013

FUENTE : SUNAT.

ELABORACIÓN: BCRP Sucursal Piura. Departamento de Estudios Económicos

III. ASPECTOS LABORALES

1. Empleo

- En abril, el empleo en la ciudad de Chiclayo, en empresas privadas formales de 10 a más trabajadores, presentó un incremento de 6,6 por ciento interanual, mayor que la variación del análogo mes del año anterior (1 por ciento). Este comportamiento se debió a la mayor contratación de trabajadores en los sectores de industria extractiva (18,9 por ciento) y manufacturera (18,1 por ciento).

CUADRO N° 8
CIUDAD DE CHICLAYO: ÍNDICE MENSUAL DE EMPLEO EN EMPRESAS PRIVADAS
FORMALES DE 10 Y MÁS TRABAJADORES POR RAMA DE ACTIVIDAD ECONÓMICA 1/

Sectores	Abril			Enero-Abril		
	2016	2017	Var.%	2016	2017	Var.%
Extractiva 2/	147	175	18,9	152,6	172,6	13,1
Industria manufacturera	96	113	18,1	99,3	112,0	12,8
Comercio	105	103	-2,3	105,9	103,0	-2,8
Transporte, almacenes y comunicaciones	99	103	3,8	100,1	104,2	4,1
Servicios 3/	103	107	3,0	95,9	90,7	-5,5
Total	105	112	6,60	103,63	105,58	1,89

Nota: La información corresponde al primer día de cada mes.

1/ Cifras preliminares.

2/ Conformada por las subramas agricultura, pesca y minería.

3/ Comprende las subramas servicios a empresas, restaurantes y hoteles, instituciones financieras, enseñanza.

Fuente: MTPE - Encuesta Nacional de Variación del Empleo (ENVE)

Elaboración: BCRP, Sucursal Piura. Departamento de Estudios Económicos.

GRÁFICO N° 5
CIUDAD DE CHICLAYO: EMPLEO FORMAL URBANO EN EMPRESAS DE 10 Y MÁS TRABAJADORES
 (Variación % respecto a similar mes del año anterior)

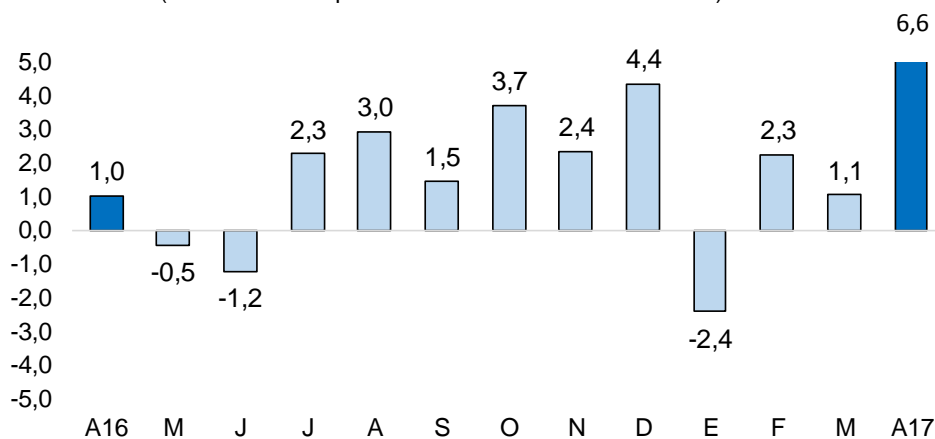

Fuente: Ministerio de Trabajo y Promoción del Empleo

IV. CRÉDITO Y DEPÓSITOS

1. Crédito

- En abril el crédito registró un aumento de 10,2 por ciento interanual, ritmo de crecimiento mayor al observado en similar mes del año previo (7,1 por ciento). Según tipo de moneda, el crédito en moneda nacional creció en 8,7 por ciento interanual y el de moneda extranjera en 26,1 por ciento. El 89,9 por ciento del crédito fue otorgado en moneda nacional.

CUADRO Nº 8
LAMBAYEQUE: CRÉDITOS 1/
(Saldos en millones de nuevos soles)

	Saldos en millones de soles con TCF 1/		Tasa de crecimiento (%)	
	Mar-17	Abr-17	Mes	12 Meses
POR TIPO DE CRÉDITO				
Empresas	3 408	3 432	0,7	11,9
Personas	2 433	2 453	0,8	7,9
Consumo	1 618	1 627	0,5	11,5
Hipotecario	815	826	1,4	1,4
TOTAL	5 841	5 885	0,8	10,2
POR TIPO DE MONEDA				
MN	5 276	5 291	0,3	8,7
ME (Mill. US\$)	171	179	5,1	26,1

1/ TCF = Tipo de Cambio Fijo (S/ 3,41 por US\$)

Fuente: SBS y AFP.

Elaboración: BCRP, Sucursal Piura. Departamento de Estudios Económicos.

GRÁFICO Nº 6
LAMBAYEQUE: VARIACION DEL CREDITO 1/
(Variación % respecto a similar mes del año anterior)

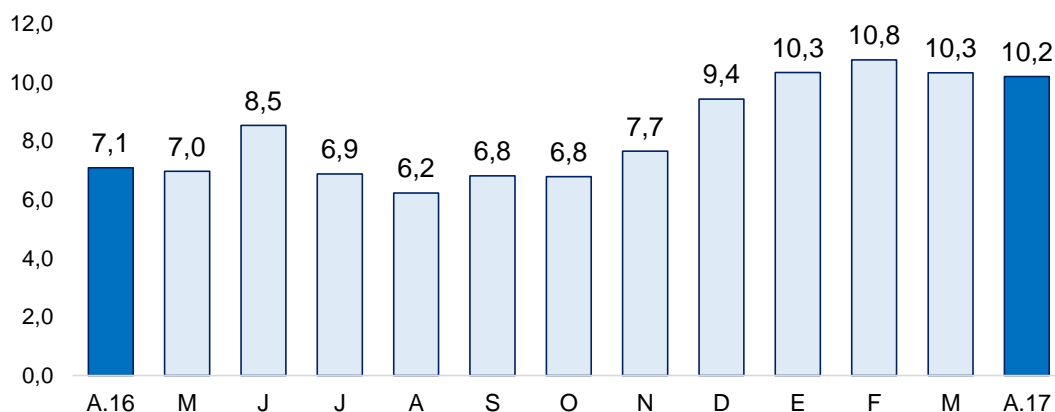

1/ Comprende banca múltiple, cajas municipales, cajas rurales, edpymes y financieras.

- Según tipo de crédito, el financiamiento a personas creció en 7,9 por ciento debido al aumento del crédito de consumo en 11,5 por ciento. Por otra parte, el financiamiento a empresas registró un incremento de 11,9 por ciento interanual.

GRÁFICO Nº 7
LAMBAYEQUE: EVOLUCIÓN POR TIPO DE CRÉDITO
 (Variación % respecto a similar mes del año anterior)

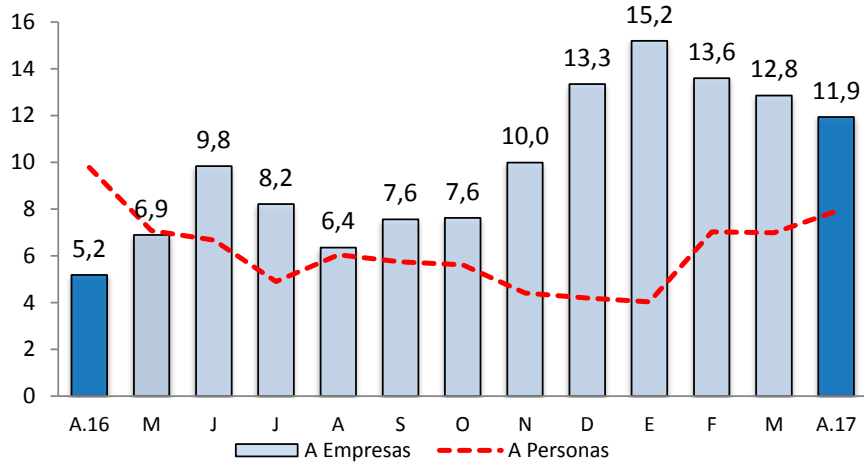

Fuente: SBS y AFP.

- La tasa de morosidad de marzo fue 5,2 por ciento; 0,2 puntos porcentuales más respecto al mismo mes de 2016; asimismo, por encima del promedio nacional de 3,3 por ciento. La morosidad de las cajas rurales fue de 4,5 por ciento; empresas financieras, 5,2 por ciento; banca múltiple, 5,6 por ciento; cajas municipales, 4,1 por ciento; Edpymes, 4,6 por ciento; Agrobanco, 7,3 por ciento y Banco de la Nación, 1,0 por ciento.

GRÁFICO Nº 8
LAMBAYEQUE: TASA DE MOROSIDAD
 (En porcentaje)

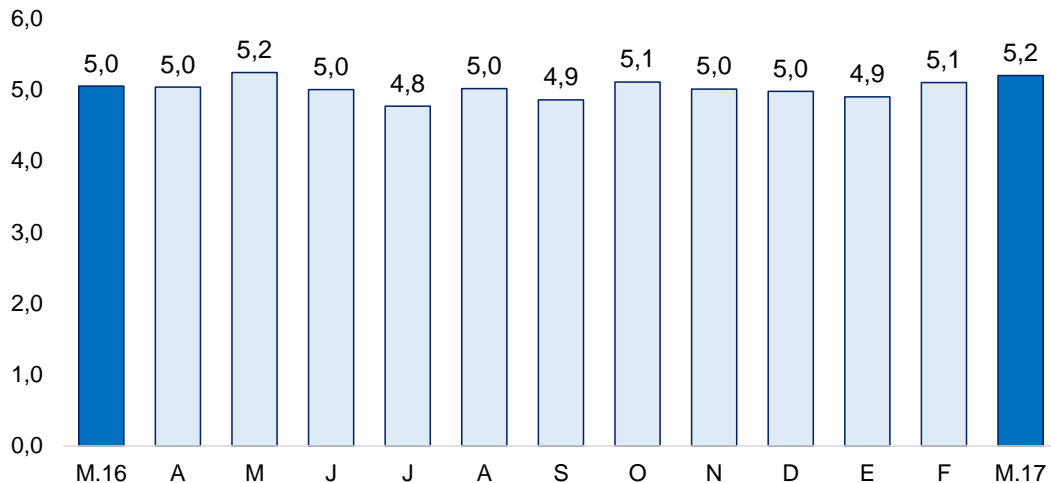

Elaboración: BCRP - Sucursal Piura. Departamento de Estudios Económicos

2. Depósitos

- En abril, los depósitos en las instituciones financieras aumentaron 7,8 por ciento interanual, lo que supuso un incremento respecto de la tasa de similar mes del año previo (4,5 por ciento).

- Por tipo de moneda, los depósitos en soles crecieron 11,5 por ciento interanual, mientras que las captaciones en moneda extranjera disminuyeron en 3,4 por ciento. La tasa de dolarización de los depósitos fue de 22,5 por ciento.
- Según tipo de depósito, los ahorros corrientes, que concentran el 46 por ciento del total, mostraron un crecimiento interanual de 8,5 por ciento, mientras que los depósitos a plazo se expandieron en 13,2 por ciento y los depósitos a la vista decrecieron en 3,0 por ciento.

CUADRO Nº 9
LAMBAYEQUE: DEPÓSITOS 1/
(Saldos en millones de soles)

POR TIPO DE DEPÓSITO	Saldos en millones de soles con TCF 1/		Tasa de crecimiento (%)	
	Mar-17	Abr-17	Mes	12 Meses
	Vista	490	463	-5,5
Ahorro	1 176	1 160	-1,3	8,5
Plazo	896	898	0,3	13,2
TOTAL	2 613	2 573	-1,5	7,8
POR TIPO DE MONEDA				
MN	1 965	1 955	-0,5	11,5
ME (Mill. US\$)	180	171	-5,0	-3,4

1/ TCF = Tipo de Cambio Fijo (S/ 3,41 por US\$)

Fuente: SBS y AFP.

Elaboración: BCRP, Sucursal Piura. Departamento de Estudios Económicos.

GRÁFICO Nº 9
LAMBAYEQUE: VARIACION DE LOS DEPÓSITOS 1/
(Variación % respecto a similar mes del año anterior)

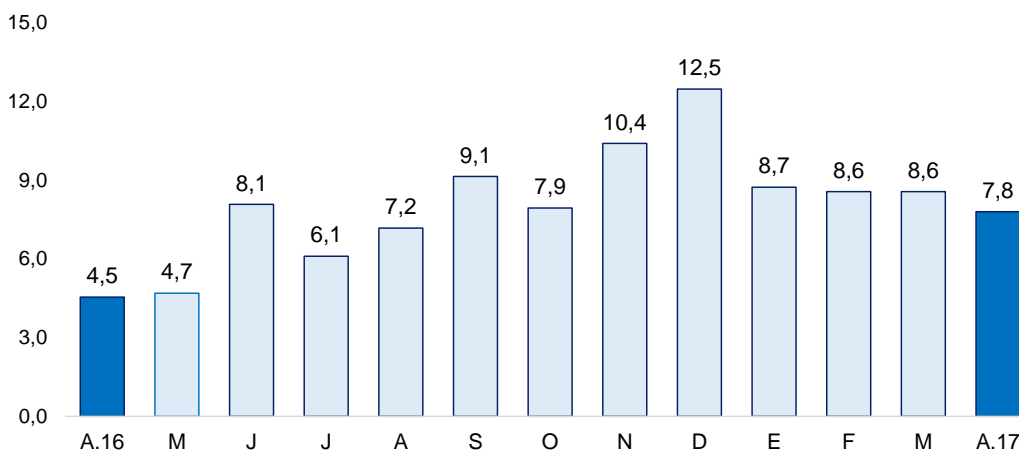

1/ Comprende banca múltiple, cajas municipales, cajas rurales y financieras.

EJECUCIÓN DEL PRESUPUESTO DE GASTOS DEL GOBIERNO GENERAL

1. Gasto corriente no financiero

- En abril el gasto público corriente bordeó los S/ 196,2 millones y resultó mayor en 17,2 por ciento, en términos reales, al ejecutado en similar mes del año pasado. Esto se explica principalmente por las mayores transferencias del Gobierno Nacional (23,6 por ciento) así como un incremento en los gastos de Gobiernos Locales (32,0 por ciento).

CUADRO N° 10
LAMBAYEQUE: GASTO PÚBLICO 1/2
(Millones de soles)

	ABRIL		
	2016	2017	Var.% real
Gobierno Nacional	78	100	23,6
Gobierno Regional	64	70	5,1
Gobiernos Locales	19	26	32,0
TOTAL	161	196,2	17,2

1/ Información actualizada al 30 de abril 2017

2/ Comprende el gasto en remuneraciones, pensiones, bienes y servicios.

Fuente: MEF.

Elaboración: BCRP - Sucursal Piura. Departamento de Estudios Económicos.

2. Gasto de capital

- En el mes bajo análisis, la inversión pública correspondiente a los tres niveles de gobierno totalizó S/ 53 millones y disminuyó en 59,7 por ciento, en términos reales, respecto de similar mes del año pasado, principalmente la del Gobierno Regional (-77,1 por ciento) y Gobierno Local (-24,8 por ciento). Esto debido a la lentitud de los procesos para aprobar las obras de inversión.

CUADRO N° 11
LAMBAYEQUE: INVERSIÓN PÚBLICA 1/ 2/
(Millones de soles)

	ABRIL		
	2016	2017	Var.% real
Gobierno Nacional	4	11	135,4
Gobierno Regional	99	23	-77,1
Gobiernos Locales	24	19	-24,8
Inversión Pública	127	53	-59,7

1/ Información actualizada al 30 de abril 2017

2/ Comprende el gasto en remuneraciones, pensiones, bienes y servicios.

Fuente: MEF.

Elaboración: BCRP - Sucursal Piura. Departamento de Estudios Económicos.

GRÁFICO N° 10
LAMBAYEQUE: VARIACION DE LA INVERSIÓN PÚBLICA 1/
 (Variación % real)

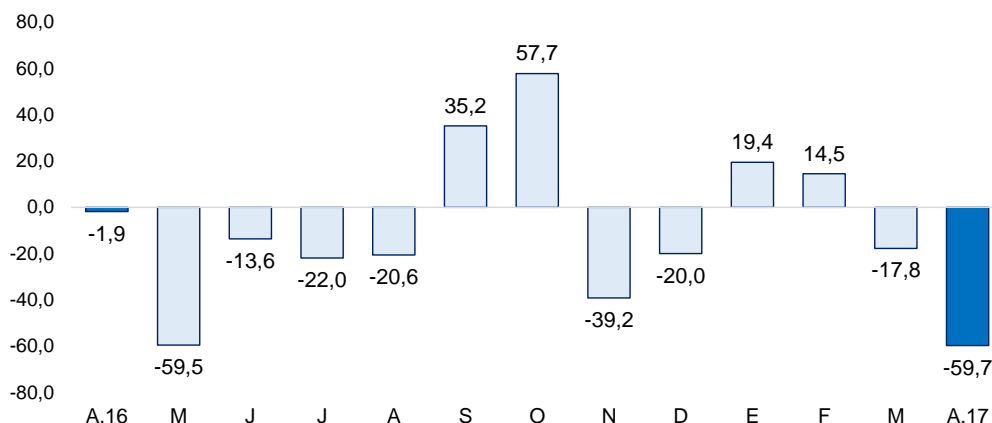

Fuente: MEF

- En cuanto al avance de la inversión pública, al término de abril, se ubica en 12,1 por ciento del Presupuesto Institucional Modificado (PIM), ascendente a S/ 1 225 millones, correspondiendo al Gobierno Nacional una ejecución del 4,6 por ciento, al Gobierno Regional 26,8 por ciento y a los Gobiernos Locales 14,5 por ciento.
- La mayor inversión interanual del Gobierno Nacional (de S/ 4,4 a S/ 10,7 millones) se debe a una mayor inversión en otras estructuras, principalmente en infraestructura vial (de S/ 1 a 2,4 millones). En el caso de la inversión del Gobierno Regional (de S/ 98,5 a S/ 23,4 millones) se refiere básicamente a una caída en inversión de instalaciones educativas (de S/ 7,4 a S/ 3,5 millones).
- Finalmente, la caída de la inversión de los Gobiernos Locales (de S/ 24,5 a S/ 19,1 millones) proviene de una menor inversión en instalaciones educativas (de S/6,5 a S/ 2,5 millones) e infraestructura vial (de S/ 7,7 a S/ 3,3 millones).

V. ANEXOS

ANEXO 1

LAMBAYEQUE: PRODUCCIÓN AGROPECUARIA 1/
(TM)

	2016									2017			ABR		
	ABR	MAY	JUN	JUL	AGO	SET	OCT	NOV	DIC	ENE	FEB	MAR			
AGRICOLA														AGRICOLA	
Algodón	499	0	0	0	0	0	0	0	0	0	0	0	0	0	Algodón
Arroz	0	108 934	209 009	60 599	0	0	0	0	3 640	22 765	680	0	0	0	Arroz
Café	40	80	415	591	0	0	190	0	0	0	10	0	0	0	Café
Camote	504	1 193	743	1 721	2 997	2 457	5 464	5 032	11 319	2 256	694	213	0	0	Camote
Cebolla	809	1 741	1 286	2 566	1 972	1 375	1 513	842	854	1 019	725	0	0	0	Cebolla
Frijol caupi	26	12	55	172	325	260	125	236	158	0	17	0	0	15	Frijol caupi
Frijol grano seco	36	0	0	0	269	217	346	786	197	64	0	0	0	0	Frijol grano seco
Frijol palo verde	0	0	19	530	1 251	1 862	1 639	1 559	871	0	0	0	0	0	Frijol palo verde
Limón	3 798	3 726	3 967	4 763	0	5 113	5 203	4 347	3 792	3 578	4 367	1 995	4 174	4 174	Limón
Maíz amiláceo	30	90	522	1 043	878	306	176	1 557	1 898	60	44	130	25	25	Maíz amiláceo
Maíz amarillo duro	5 223	5 987	7 423	10 013	19 265	8 842	18 371	9 343	3 175	3 342	1 557	284	534	534	Maíz amarillo duro
Maíz choclo	1 780	2 709	3 050	2 776	4 766	1 944	1 774	867	1 465	1 144	1 003	33	354	354	Maíz choclo
Papa	0	0	225	0	460	0	315	0	1 860	2 179	0	400	0	0	Papa
Páprika	0	16	0	0	0	128	43	86	180	2 058	0	0	0	0	Páprika
Piquillo	0	0	0	0	0	1 080	1 359	0	1 012	4 870	0	0	0	0	Piquillo
Tomate	1 130	812	617	1 556	827	152	953	677	222	670	764	59	0	0	Tomate
Trigo	0	0	332	908	448	0	0	0	0	0	0	0	0	0	Trigo
Yuca	120	360	460	130	560	775	1 806	1 125	830	160	0	0	0	0	Yuca
Mango	0	0	0	0	0	0	0	0	1 314	30 705	28 564	2 310	0	0	Mango
Maracuyá	897	507	553	972	0	827	1 536	1 849	2 136	1 479	1 063	411	969	969	Maracuyá
Caña de azúcar*	150 979	150 803	229 731	207 589	240 603	189 744	212 565	191 542	225 800	225 628	160 148	7 475	30 776	30 776	Caña de azúcar*
PECUARIO														PECUARIO	
Carne de ave ^{2/}	1 129	2 075	1 315	2 418	2 157	2 228	2 402	1 960	2 231	2 457	2 459	1 277	3 712	3 712	Carne de ave ^{2/}
Carne de caprino ^{2/}	77	83	85	76	77	69	73	60	70	64	80	83	98	98	Carne de caprino ^{2/}
Carne de ovino ^{2/}	121	123	163	146	139	113	143	149	128	114	124	125	113	113	Carne de ovino ^{2/}
Carne de porcino ^{2/}	165	169	172	161	177	161	181	175	190	163	171	167	211	211	Carne de porcino ^{2/}
Carne de vacuno ^{2/}	524	398	548	526	502	548	548	534	550	446	553	471	510	510	Carne de vacuno ^{2/}
Huevos	570	569	572	593	578	641	583	630	631	610	620	670	623	623	Huevos
Leche	4 725	4 894	4 483	4 879	8 163	4 667	4 637	4 579	4 894	4 121	4 439	4 320	4 562	4 562	Leche

1/ Cifras preliminares

2/ Peso neto

FUENTE : MINAGRI

ELABORACIÓN: BCRP Sucursal Piura. Departamento de Estudios Económicos



ANEXO 2

**LAMBAYEQUE: PRODUCCIÓN PESQUERA 1/
(T.M.)**

	2016									2017				
	ABR	MAY	JUN	JUL	AGO	SET	OCT	NOV	DIC	ENE	FEB	MAR	ABR	
CHD 2/	1984	1072	703	1038	1862	1186	466	281	294	2421	1591	1071	1356	CHD 2/
1. Fresco	1 984	1 072	703	1 038	1 862	1 186	466	281	294	2 421	1 591	1 071	1 356	1. Fresco
TOTAL	1 984	1 072	703	1 038	1 862	1 186	466	281	294	2 421	1 591	1 071	1 356	TOTAL

1/ Cifras preliminares

2/ Consumo Humano Directo

FUENTE: Gerencia Regional de la Producción-Lambayeque

ELABORACIÓN: BCRP, Sucursal Piura. Departamento de Estudios Económicos

ANEXO 3

**LAMBAYEQUE: PRODUCCIÓN MANUFACTURERA 1/
(Índice de volumen físico : 1998 = 100)**

DESCRIPCIÓN	2016									2017				DESCRIPCIÓN
	ABR	MAY	JUN	JUL	AGO	SET	OCT	NOV	DIC	ENE	FEB	MAR	ABR	
Manufactura Primaria														Manufactura Primaria
Arroz pilado	533,1	883,7	562,4	552,6	548,5	411,5	432,5	470,3	559,6	559,6	569,5	404,9	410,7	Arroz pilado
Azúcar	90,2	86,8	182,8	153,9	225,6	202,4	216,3	152,9	169,7	198,3	97,6	58,1	25,1	Azúcar
Manufactura No Primaria														Manufactura No Primaria
Café soluble	47,0	73,6	85,8	94,0	114,8	97,9	61,9	34,0	54,7	74,7	65,5	26,7	81,6	Café soluble
Jugos de fruta	1553,3	2780,3	2931,6	2266,3	3281,7	4097,4	1047,3	944,4	695,6	2370,3	1023,8	866,6	937,8	Jugos de fruta
Aceite esencial de limón	n.d.	34,7	308,7	57,9	231,5	81,0	n.d.	0,0	77,2	0,0	n.d.	0,0	n.d.	Aceite esencial de limón
Cáscara de limón deshidratada	193,5	191,6	169,5	84,8	90,5	42,4	33,4	84,8	21,9	321,6	149,0	113,0	170,4	Cáscara de limón deshidratada
Alcohol etílico	28,0	0,0	13,5	18,2	20,7	19,0	23,2	11,4	17,3	18,3	14,2	8,4	8,2	Alcohol etílico
TOTAL	95,7	181,3	134,0	122,5	169,0	162,5	123,4	101,3	97,8	150,2	132,4	61,2	58,8	TOTAL

1/ Cifras Preliminares

FUENTE: MINAGRI y empresas industriales

ELABORACIÓN: BCRP Sucursal Piura. Departamento de Estudios Económicos



ANEXO 4

**LAMBAYEQUE: PRODUCCIÓN MANUFACTURERA 1/
(Variación Porcentual) 2/**

DESCRIPCIÓN	2016									2017				DESCRIPCIÓN
	ABR	MAY	JUN	JUL	AGO	SET	OCT	NOV	DIC	ENE	FEB	MAR	ABR	
Manufactura Primaria	2,3	15,8	12,5	2,3	0,9	-21,8	-21,4	-20,9	-8,3	-6,0	-38,1	-22,4	-44,0	Manufactura Primaria
Arroz pilado	-10,2	3,2	-9,4	-15,1	-19,7	-29,5	-29,0	-20,8	-6,4	-4,5	-44,5	-28,6	-23,0	Arroz pilado
Azúcar	40,7	97,7	65,3	42,6	45,1	-11,3	-12,0	-21,1	-10,7	-8,0	-13,8	-3,1	-72,2	Azúcar
Manufactura No Primaria	-1,6	5,6	36,0	13,3	33,7	84,3	46,5	-27,6	11,7	12,7	-38,8	-44,5	-16,1	Manufactura No Primaria
Café soluble	-18,4	54,6	25,3	55,2	109,5	59,2	34,6	-31,2	4,8	35,3	16,1	-57,4	73,6	Café soluble
Maracuyá en jugo	-15,3	0,1	52,4	4,1	22,8	99,1	63,7	-32,0	5,7	8,4	-57,7	-39,8	-39,6	Maracuyá en jugo
Aceite esencial de limón	n.d	-70,0	1500,0	-65,9	42,9	950,0	n.d.	-100,0	300,0	-100,0	-42,9	-100,0	610,0	Aceite esencial de limón
Cáscara de limón deshidratada	80,5	-29,9	12,2	-1,9	4,8	96,2	194,2	292,3	241,6	-0,6	-10,7	-34,1	-11,9	Cáscara de limón deshidratada
Alcohol etílico	95,5	-100,0	-28,9	-6,1	-8,9	5,3	-10,1	-50,1	-39,1	8,3	-15,4	-62,8	-70,6	Alcohol etílico
TOTAL	2,2	15,4	13,4	2,8	2,3	-18,2	-20,2	-21,1	-7,8	-5,3	-38,1	-23,4	-38,6	TOTAL

1/ Cifras Preliminares

2/ Variación mayor a 1000 por ciento.

FUENTE: MINAGRI y empresas industriales

ELABORACION: BCRP. Sucursal Piura. Departamento de Estudios Económicos.



ANEXO 5

**LAMBAYEQUE: EXPORTACIONES FOB POR GRUPOS DE PRODUCTO 1/
(Millones de US\$)**

TIPO	2016									2017				TIPO
	ABR	MAY	JUN	JUL	AGO	SET	OCT	NOV	DIC	ENE	FEB	MAR	ABR	
I. Productos Tradicionales	1,0	3,1	4,4	7,1	16,4	17,9	20,6	16,1	18,6	3,8	1,1	1,0	0,7	I. Productos Tradicionales
Agropecuario	1,0	3,1	4,4	7,1	16,4	17,9	20,6	16,1	18,6	3,8	1,1	1,0	0,7	Agropecuario
Minería	0,0	0,0	0,0	0,0	0,0	0,0	0,0	0,0	0,0	0,0	0,0	0,0	0,0	Minería
II. Productos No Tradicionales	22,7	25,0	21,2	18,1	26,4	28,4	28,2	30,6	30,8	23,9	20,8	18,0	25,8	II. Productos No Tradicionales
Agropecuario	22,6	24,0	19,2	17,8	25,3	27,7	27,8	30,4	30,7	23,8	19,6	17,1	25,3	Agropecuario
Maderas y Papeles	0,0	0,0	0,0	0,0	0,0	0,0	0,0	0,0	0,0	0,0	0,0	0,0	0,0	Maderas y Papeles
Metal-Mecánico	0,0	0,0	0,0	0,0	0,3	0,0	0,0	0,0	0,0	0,0	0,0	0,0	0	Metal-Mecánico
Minería No Metálica	0,0	0,0	0,0	0,0	0,0	0,0	0,0	0,0	0,0	0,0	0,0	0,0	0,0	Minería No Metálica
Pesquero	0,0	0,0	0,0	0,0	0,0	0,4	0,0	0,0	0,0	0,0	0,0	0,0	0,0	Pesquero
Químico	0,1	1,0	1,8	0,2	0,6	0,3	0,3	0,0	0,1	0,0	0,0	0,8	0,4	Químico
Resto de No Tradicionales	0,0	0,0	0,0	0,1	0,0	0,0	0,0	0,0	0,0	0,1	0,2	0,1	0,0	Resto de No Tradicionales
Sidero-Metalúrgico y Joyería	0,0	0,0	0,0	0,0	0,0	0,0	0,0	0,0	0,0	0,0	0,0	0,0	0,0	Sidero-Metalúrgico y Joyería
Textil	0,0	0,0	0,1	0,0	0,2	0,1	0,0	0,1	0,0	0,0	0,0	0,0	0,0	Textil
TOTAL EXPORTACIONES	23,7	28,1	25,5	25,2	42,8	46,3	48,7	46,7	49,5	27,7	21,8	19,0	26,4	TOTAL EXPORTACIONES

1/ Cifras preliminares

FUENTE : SUNAT

ELABORACIÓN: BCRP Sucursal Piura. Departamento de Estudios Económicos

ANEXO 6

LAMBAYEQUE: EXPORTACIONES DE PRODUCTOS NO TRADICIONALES 1/
(Millones de US\$)

TIPO	2016										2017				TIPO
	ABR	MAY	JUN	JUL	AGO	SET	OCT	NOV	DIC	ENE	FEB	MAR	ABR		
Arroz	0,0	0,0	0,0	0,0	0,0	0,0	0,0	0,0	0,0	0,0	0,0	0,0	0,0	0,0	Arroz
Bananas	0,3	0,2	0,2	0,2	0,3	0,4	0,3	0,2	0,3	0,4	0,8	0,7	0,7	0,7	Bananas
Cortezas de limon	0,7	0,9	0,7	0,3	0,3	0,1	0,1	0,2	0,2	0,7	0,6	0,6	0,4	0,4	Cortezas de limon
Jugo de limon	0,2	0,2	0,3	0,2	0,2	0,3	0,1	0,1	0,3	0,1	0,1	0,2	0,1	0,1	Jugo de limon
Jugo de maracuya	1,3	2,5	3,3	3,0	4,4	4,1	0,8	0,6	1,1	1,3	2,5	2,0	1,0	1,0	Jugo de maracuya
Mangos	1,7	0,8	0,2	0,5	0,2	0,2	0,1	0,5	2,5	5,5	6,0	3,5	2,6	2,6	Mangos
Paltas	7,8	6,3	3,2	0,3	0,2	0,0	0,0	0,0	0,0	0,0	0,1	1,8	11,4	11,4	Paltas
Uvas	0,0	0,0	0,1	0,4	1,8	2,3	9,0	15,8	11,2	2,0	0,3	0,0	0,0	0,0	Uvas
Otras frutas	1,1	4,7	0,6	0,3	0,7	0,4	0,3	0,3	0,3	0,1	1,1	0,0	0,0	0,0	Otras frutas
Frijoles	0,4	0,6	0,5	0,9	1,2	1,2	1,3	0,8	1,0	0,6	0,4	0,7	0,0	0,0	Frijoles
Pimientos preparados	3,3	4,8	3,7	4,1	6,6	8,9	7,4	4,9	4,5	4,5	3,1	2,7	3,4	3,4	Pimientos preparados
Otras legumbres	2,0	3,0	2,5	3,0	4,4	5,5	3,5	1,9	2,6	3,4	1,8	2,0	5,6	5,6	Otras legumbres
Tabaco	0,0	0,0	0,0	0,0	0,0	0,0	0,0	0,0	0,0	0,0	0,0	0,0	0,0	0,0	Tabaco
Cacao	0,0	0,0	0,0	0,0	0,1	0,0	0,0	0,0	0,1	0,0	0,0	0,0	0,0	0,0	Cacao
Manteca de cacao	0,1	0,1	0,0	0,1	0,0	0,1	0,0	0,0	0,1	0,1	0,0	0,0	0,1	0,1	Manteca de cacao
Paprika	0,0	0,1	0,0	0,0	0,0	0,0	0,2	1,1	0,9	0,5	0,1	0,0	0,0	0,0	Paprika
Otros prod.agropec. no tradicionales	3,5	4,2	3,9	4,7	5,0	4,2	4,7	4,1	5,6	4,6	2,8	2,9	0,1	0,1	Otros prod.agropec. no tradicionales
AGROPECUARIOS	22,6	24,0	19,2	17,8	25,3	27,7	27,8	30,4	30,7	23,8	19,6	17,1	25,3	25,3	AGROPECUARIOS
Aceite esencial de limon	0,1	1,0	1,8	0,2	0,6	0,2	0,3	0,0	0,1	0,0	1,0	0,8	0,4	0,4	Aceite esencial de limon
Otros productos químicos	0,0	0,0	0,0	0,0	0,0	0,0	0,0	0,0	0,0	0,0	0,0	0,0	0,0	0,0	Otros productos químicos
QUIMICOS	0,1	1,0	1,8	0,2	0,6	0,3	0,3	0,0	0,1	0,0	1,0	0,8	0,4	0,4	QUIMICOS
OTROS NO TRADICIONALES	0,1	0,0	0,1	0,1	0,5	0,5	0,0	0,1	0,1	0,0	0,2	0,1	0,0	0,0	OTROS NO TRADICIONALES
TOTAL DE EXPORTACIONES NO TRADICIONALES	22,7	25,0	21,2	18,1	26,4	28,4	28,2	30,6	30,8	23,9	20,8	18,0	25,8	25,8	TOTAL DE EXPORTACIONES NO TRADICIONALES

1/Cifras preliminares

FUENTE: SUNAT

ELABORACIÓN: BCRP Sucursal Piura. Departamento de Estudios Económicos



ANEXO 7

**LAMBAYEQUE: INGRESOS CORRIENTES DEL GOBIERNO CENTRAL 1/
(Millones de soles)**

	2016									2017				
	ABR	MAY	JUN	JUL	AGO	SET	OCT	NOV	DIC	ENE	FEB	MAR	ABR	
I. Ingresos Tributarios	58,2	46,2	42,9	42,4	50,2	46,5	39,0	39,4	43,3	64,3	38,2	29,3	33,0	I. Ingresos Tributarios
1. Impuestos a los ingresos	32,9	18,1	15,8	16,4	17,4	17,2	16,0	17,4	18,8	22,5	15,1	15,3	16,4	1. Impuestos a los ingresos
-Personas Naturales	6,6	6,3	5,3	5,5	5,5	5,4	5,0	6,0	5,8	7,2	4,4	5,0	6,5	-Personas Naturales
-Personas Jurídicas	10,4	9,6	9,3	10,0	11,4	11,3	11,0	11,0	12,8	15,1	10,4	8,9	8,2	-Personas Jurídicas
-Regularización	15,9	2,2	1,3	0,9	0,5	0,5	0,0	0,3	0,2	0,1	0,3	1,4	1,7	-Regularización
2. Impuesto a la Importación	0,0	0,0	0,0	0,0	0,0	0,0	0,0	0,0	0,0	0,0	0,0	0,0	0,0	2. Impuesto a la Importación
3. Impuestos General a las Ventas	15,7	19,6	20,5	18,9	26,4	21,9	17,0	16,3	18,5	37,7	20,9	11,7	13,6	3. Impuestos General a las Ventas
-Operaciones Internas	15,7	19,6	20,5	18,9	26,4	21,9	17,0	16,3	18,5	37,7	20,9	11,7	13,6	-Operaciones Internas
-Operaciones Externas	0,0	0,0	0,0	0,0	0,0	0,0	0,0	0,0	0,0	0,0	0,0	0,0	0,0	-Operaciones Externas
4. Impuestos Selectivo al Consumo	0,5	0,5	0,2	0,1	0,0	0,3	0,0	0,6	0,4	0,3	0,2	0,2	0,0	4. Impuestos Selectivo al Consumo
5. Otros ingresos tributarios	9,1	8,0	6,4	7,0	6,4	7,0	6,0	5,1	5,5	3,8	2,0	2,1	3,0	5. Otros ingresos tributarios
II. Ingresos No Tributarios	0,1	0,0	0,0	0,0	0,0	0,0	0,0	0,0	0,0	0,0	0,0	0,0	0,0	II. Ingresos No Tributarios
INGRESOS CORRIENTES (I+II)	58,3	46,3	43,0	42,4	50,3	46,5	39,0	39,4	43,3	64,4	38,2	29,3	33,0	INGRESOS CORRIENTES (I+II)

1/ En Términos Reales

FUENTE: SUNAT

ELABORACIÓN: BCRP Sucursal Piura. Departamento de Estudios Económicos

ANEXO 8

LAMBAYEQUE : GASTOS NO FINANCIEROS DEL GOBIERNO NACIONAL
(Millones de soles)

	2016									2017				
	ABR	MAY	JUN	JUL	AGO	SET	OCT	NOV	DIC	ENE	FEB	MAR	ABR	
GASTOS NO FINANCIEROS	84,4	76,4	96,7	116,9	87,0	94,6	81,4	83,9	172,4	76,2	91,6	151,3	111,1	GASTOS NO FINANCIEROS
a. GASTOS CORRIENTES	78,3	72,2	92,2	112,5	76,2	88,2	77,8	74,5	117,1	66,7	85,9	116,0	100,4	a. GASTOS CORRIENTES
1. Personal y obligaciones sociales	30,2	31,8	46,7	50,8	34,0	32,7	31,0	34,1	38,9	39,5	36,8	39,8	37,3	1. Personal y obligaciones sociales
2. Pensiones y otras prestaciones sociales	21,4	20,9	20,3	37,7	21,2	20,2	22,7	20,7	37,6	21,1	21,0	20,7	21,1	2. Pensiones y otras prestaciones sociales
3. Bienes y servicios	12,7	12,8	11,3	13,2	13,8	12,9	14,2	12,8	30,1	5,7	10,3	26,0	13,2	3. Bienes y servicios
4. Donaciones y transferencias	7,3	0,4	4,4	4,3	0,0	4,6	0,1	1,5	1,2	0,0	12,7	16,8	0,9	4. Donaciones y transferencias
5. Otros gastos	6,7	6,3	9,6	6,5	7,3	17,8	9,8	5,3	9,4	0,5	5,1	12,6	27,9	5. Otros gastos
b. GASTOS DE CAPITAL	6,1	4,2	4,4	4,4	10,8	6,4	3,6	9,4	55,3	2,8	5,7	35,3	10,7	b. GASTOS DE CAPITAL
1. Adquisición de activos no financieros	4,4	4,2	3,7	4,4	3,6	4,7	4,4	9,4	52,5	2,8	5,7	7,4	10,7	1. Adquisición de activos no financieros
2. Otros gastos de capital	1,7	0,0	0,7	0,1	7,1	1,6	-0,7	0,0	2,9	0,0	0,0	27,8	0,0	2. Otros gastos de capital

FUENTE: Ministerio de Economía y Finanzas.

ELABORACIÓN: BCRP Sucursal Piura. Departamento de Estudios Económicos



ANEXO 9

LAMBAYEQUE: GASTOS NO FINANCIEROS DEL GOBIERNO REGIONAL
(Millones de soles)

	2016									2017				
	ABR	MAY	JUN	JUL	AGO	SET	OCT	NOV	DIC	ENE	FEB	MAR	ABR	
GASTOS NO FINANCIEROS	162,9	76,9	81,1	82,1	79,5	79,5	110,8	88,8	142,4	67,2	70,9	91,0	93,6	GASTOS NO FINANCIEROS
a. GASTOS CORRIENTES	64,4	63,3	68,4	70,5	70,4	67,8	66,7	77,2	106,5	64,9	59,9	67,0	70,2	a. GASTOS CORRIENTES
1. Personal y obligaciones sociales	40,1	40,6	40,1	48,4	41,3	42,8	43,9	49,9	52,8	47,3	41,8	43,2	46,3	1. Personal y obligaciones sociales
2. Pensiones y otras prestaciones sociales	8,7	8,5	8,4	10,7	8,6	8,9	9,3	9,4	13,0	11,4	8,3	9,4	8,9	2. Pensiones y otras prestaciones sociales
3. Bienes y servicios	15,2	13,6	19,4	10,8	17,4	14,4	12,4	15,6	38,8	5,8	9,3	13,7	14,5	3. Bienes y servicios
4. Donaciones y transferencias	0,0	0,0	0,0	0,0	0,0	0,0	0,0	0,0	0,0	0,0	0,0	0,0	0,0	4. Donaciones y transferencias
5. Otros gastos	0,4	0,6	0,5	0,6	3,0	1,7	1,0	2,3	2,0	0,4	0,4	0,7	0,5	5. Otros gastos
b. GASTOS DE CAPITAL	98,5	13,6	12,7	11,6	9,2	11,7	44,1	11,6	35,9	2,4	11,0	24,1	23,4	b. GASTOS DE CAPITAL
1. Adquisición de activos no financieros	98,5	13,6	11,5	11,6	9,2	11,7	44,1	11,6	35,9	2,4	11,0	24,1	23,4	1. Adquisición de activos no financieros
2. Otros gastos de capital	0,0	0,0	1,2	0,0	0,0	0,0	0,0	0,0	0,0	0,0	0,0	0,0	0,0	2. Otros gastos de capital

FUENTE: Ministerio de Economía y Finanzas.

ELABORACIÓN: BCRP Sucursal Piura. Departamento de Estudios Económicos

ANEXO 10

LAMBAYEQUE: GASTOS NO FINANCIEROS DE LOS GOBIERNOS LOCALES
(Millones de soles)

	2016									2017				
	ABR	MAY	JUN	JUL	AGO	SET	OCT	NOV	DIC	ENE	FEB	MAR	ABR	
GASTOS NO FINANCIEROS	43,8	46,6	44,8	56,6	39,0	48,1	32,2	33,9	101,2	23,3	34,5	49,1	34,5	GASTOS NO FINANCIEROS
a. GASTOS CORRIENTES	18,7	20,8	20,4	25,3	21,7	20,0	20,0	18,5	33,3	19,3	19,7	25,5	19,7	a. GASTOS CORRIENTES
1. Personal y obligaciones sociales	7,0	9,3	8,7	12,8	10,1	9,6	9,1	9,1	14,1	11,8	9,7	9,9	9,7	1. Personal y obligaciones sociales
2. Pensiones y otras prestaciones sociales	1,8	1,6	1,5	1,9	2,3	1,9	2,1	2,0	3,5	0,9	1,4	1,9	1,4	2. Pensiones y otras prestaciones sociales
3. Bienes y servicios	9,2	9,3	9,2	9,9	8,0	7,9	7,8	6,7	14,8	6,2	8,1	12,5	8,1	3. Bienes y servicios
4. Donaciones y transferencias	0,2	0,1	0,3	0,3	0,3	0,2	0,2	0,1	0,5	0,2	0,2	0,3	0,2	4. Donaciones y transferencias
5. Otros gastos	0,5	0,5	0,6	0,4	0,9	0,4	0,8	0,5	0,5	0,2	0,3	0,9	0,3	5. Otros gastos
b. GASTOS DE CAPITAL	25,1	25,8	24,4	31,3	17,4	28,1	12,2	15,5	67,8	4,0	14,8	23,6	14,8	b. GASTOS DE CAPITAL
1. Adquisición de activos no financieros	24,5	25,2	22,3	31,3	17,4	28,1	12,1	15,5	67,8	4,0	14,0	23,6	14,0	1. Adquisición de activos no financieros
2. Otros gastos de capital	0,6	0,6	2,1	0,0	0,0	0,0	0,0	0,0	0,0	0,0	0,8	0,0	0,8	2. Otros gastos de capital

FUENTE: Ministerio de Economía y Finanzas.

ELABORACIÓN: BCRP Sucursal Piura. Departamento de Estudios Económicos



ANEXO 11

LAMBAYEQUE: CARTERA PESADA EN EL SISTEMA FINANCIERO 1/
(En porcentajes)

ENTIDADES FINANCIERAS	2016										2017			ENTIDADES FINANCIERAS
	MAR	ABR	MAY	JUN	JUL	AGO	SET	OCT	NOV	DIC	ENE	FEB	MAR	
AGROBANCO	3,4	3,3	3,4	3,2	4,2	4,3	3,5	7,0	7,1	8,1	10,1	7,4	7,3	AGROBANCO
BANCO DE LA NACIÓN 2/	0,8	0,8	0,9	0,9	1,0	0,9	1,0	1,0	1,0	1,0	1,5	1,0	1,0	BANCO DE LA NACIÓN 2/
A. BANCA MULTIPLE	5,3	5,4	5,6	5,3	5,0	5,3	5,2	5,4	5,3	5,3	5,3	5,4	5,6	A. BANCA MULTIPLE
B. INSTITUCIONES DE MICROFINANZAS														B. INSTITUCIONES DE MICROFINANZAS
Cajas Municipales	5,0	4,6	4,8	4,5	4,7	4,4	4,2	4,1	4,1	3,9	3,8	4,1	4,1	Cajas Municipales
Cajas Rurales	12,2	8,7	8,2	5,1	5,3	5,5	5,3	5,4	5,4	4,5	4,7	4,8	4,5	Cajas Rurales
Edpymes	3,8	3,9	4,0	3,8	4,0	3,8	3,7	3,9	3,9	4,1	4,3	4,4	4,6	Edpymes
Empresas Financieras	5,8	5,3	5,4	5,5	5,2	5,4	5,5	5,7	5,3	4,9	5,2	5,2	5,2	Empresas Financieras
TOTAL	5,0	5,0	5,2	5,0	4,8	5,0	4,9	5,1	5,0	5,0	4,9	5,1	5,2	TOTAL

1/ Cifras preliminares

2/ Sólo considera los créditos de consumo

FUENTE : SBS - Instituciones Financieras

ELABORACIÓN: BCRP Sucursal Piura. Departamento de Estudios Económicos