

BANCO CENTRAL DE RESERVA DEL PERÚ
SUCURSAL PIURA



LAMBAYEQUE: Síntesis de Actividad Económica
Enero 2017¹

Departamento de Estudios Económicos

¹ En el presente informe participaron Rosario Alama Salazar y José Lupú Figallo.

ÍNDICE

	<i>Página</i>
RESUMEN EJECUTIVO.....	3
I. ACTIVIDAD PRODUCTIVA.....	4
1. Actividad primaria.....	4
1.1 Sector agropecuario.....	4
1.2 Sector pesca	5
2. Otros indicadores sectoriales.....	5
2.1 Sector manufactura.....	5
2.2 Sector construcción.....	6
II. SECTOR EXTERNO.....	7
1. Exportaciones.....	7
III. ASPECTOS LABORALES.....	7
1. Empleo	7
IV. CRÉDITO Y DEPÓSITOS.....	8
1. Crédito.....	8
2. Depósitos	10
V. EJECUCIÓN DEL PRESUPUESTO DE GASTOS DEL GOBIERNO GENERAL.....	11
1. Gasto corriente no financiero	11
2. Gasto de capital	11
VI. ANEXOS.....	13

RESUMEN EJECUTIVO

Principales hechos de importancia

- En enero, la **actividad primaria** mostró un desempeño negativo. Así, el sector agropecuario decreció en 5,2 por ciento interanual y la pesca lo hizo en 35,4 por ciento.
- En cuanto a los **otros indicadores** de actividad económica en la región, se contrajeron la producción manufacturera (-5,3 por ciento), los despachos de cemento (-16,4 por ciento) y las exportaciones (-5,7 por ciento). En contraste, se expandió el crédito (10,3 por ciento).

Actividad primaria

- En enero, la **actividad agropecuaria** decreció en 5,2 por ciento debido al retroceso en la producción de paprika (-38,0 por ciento) y maız amarillo duro (-32,5 por ciento).
- La **pesca** destinada al consumo en estado fresco tuvo una caıda de 35,4 por ciento respecto a similar mes del ano anterior, siendo la caballa la especie de mayor desembarque.

Otros indicadores de actividad economica

- En enero, la **actividad manufacturera** decreció en 5,3 por ciento respecto de similar mes del ano previo, debido basicamente a la caıda en la produccion de arroz pilado (-4,5 por ciento) y azucar (-8,0 por ciento).
- En enero, los **despachos de cemento** se redujeron en 16,4 por ciento interanual.
- En el mes bajo analisis, las **exportaciones** registraron una caıda de 5,7 por ciento interanual debido al retroceso en las exportaciones tradicionales (-39,5 por ciento); sin embargo las mayores exportaciones de productos no tradicionales crecieron en 3,5 por ciento.
- El **credito** aumento 10,3 por ciento respecto a analogo mes del ano pasado. El financiamiento a empresas se expandio en 15,2 por ciento y a personas, en 4,0 por ciento.
- Por su parte, la **inversion publica** aumento 19,4 por ciento, en terminos reales, respecto de enero 2016, principalmente por el mayor devengado del Gobierno Nacional (de S/ 0,2 a S/ 2,8 millones).

CUADRO No 1
LAMBAYEQUE
OTROS INDICADORES DE ACTIVIDAD ECONOMICA
(Variacion % respecto a similar mes del ano anterior)

	Jun.16	Jul.16	Ago.16	Set.16	Oct.16	Nov.16	Dic.16	Ene.17
Produccion industrial 1/	↑ 13,4	↑ 2,8	↑ 2,3	↓ -18,2	↓ -20,2	↓ -21,1	↓ -7,8	↓ -5,3
Despachos de cemento 1/	↑ 10,0	↑ 13,2	↑ 19,0	↑ 1,4	↓ -13,5	↓ -2,3	↓ -0,5	↓ -16,4
Exportaciones 2/	↓ -24,4	↓ -30,6	↑ 16,3	↓ -7,0	↓ -16,8	↓ -26,8	↓ -4,2	↓ -5,7
Credito total 2/	↑ 8,5	↑ 6,9	↑ 6,3	↑ 6,8	↑ 6,8	↑ 7,6	↑ 9,4	↑ 10,3
Inversion publica 1/	↓ -13,6	↓ -22,0	↓ -20,6	↑ 35,2	↑ 57,7	↓ -39,2	↓ -20,0	↑ 19,4

1/ En terminos reales.

2/ En terminos nominales.

Fuentes: BCRP-Sucursales, SBS y MEF.

I. ACTIVIDAD PRODUCTIVA

1. Actividad primaria

1.1 Sector agropecuario

- En enero, la actividad agropecuaria decreció en 5,2 por ciento debido al retroceso en la producción de pprika (-38,0 por ciento) y maz amarillo duro (-32,5 por ciento); resultados que fueron compensados parcialmente por el incremento en la produccin de arroz (8,1 por ciento), piquillo (34,5 por ciento) y carne de aves (86,9 por ciento).

CUADRO N 2
LAMBAYEQUE
SECTOR AGROPECUARIO 1/
(Toneladas)

Subsectores	Estructura Porcentua I 2013 2/	Enero		
		2016	2017	Var. %
AGRCOLA	86,6			-9,7
Orientada al mercado externo y agroindustria 2/	43,4			-16,0
Cana de Azcar	17,2	225 117	225 628	0,2
Maz Amarillo Duro	16,1	4 949	3 342	-32,5
Mango	2,8	33 657	30 705	-8,8
Pprika	2,7	3 319	2 058	-38,0
Piquillo	2,6	3 620	4 870	34,5
Maracuy	0,5	938	1 479	57,7
Orientada al mercado interno 2/	43,3			7,0
Arroz	34,9	21 064	22 765	8,1
Camote	2,4	1 029	2 256	119,2
Limn	1,9	3 061	3 578	16,9
Maz Choclo	1,1	1 875	1 144	-39,0
Cebolla	0,9	1 286	1 019	-20,8
Tomate	0,8	1 149	670	-41,7
Maz Amilceo	0,5	289	60	-79,2
Papa	0,2	939	2 179	132,1
Frijol G/S	0,2	34	64	88,2
Yuca	0,2	235	160	-31,9
PECUARIO	13,4			34,7
Carne de Ave 3/	2,6	1 314	2 457	86,9
Huevo	3,9	575	610	6,0
Carne de vacuno 3/	1,8	443	446	0,8
Leche	3,6	4 110	4 121	0,3
Carne de Ovino 3/	0,5	115	114	-1,1
Carne de Porcino 3/	0,6	158	163	3,1
Carne de Caprino 3/	0,3	61	64	3,5
SECTOR AGROPECUARIO				-5,2

1/ Cifras preliminares

2/ A precios de 2007

3/ Peso neto

Fuente: Ministerio de Agricultura y Riego

Elaboracin: BCRP - Sucursal Piura. Departamento de Estudios Econmicos

- En el transcurso de la campaa agrcola 2016-2017 (agosto-enero), se han instalado 13,2 miles de hectreas de cultivos transitorios, lo que supone una disminucin del 61,8 por ciento respecto de la campaa anterior. Esto responde bsicamente a la menor siembra de arroz (-75,9 por ciento) y maz amarillo duro (-67,4 por ciento). La relativa escasez del recurso hdrico condicion las decisiones de siembra de los agricultores, particularmente de arroz que es un cultivo exigente en agua.

**CUADRO N° 3
LAMBAYEQUE
SUPERFICIE SEMBRADA**
(Hectáreas)

CULTIVO	CAMPAÑA AGRÍCOLA 2/		Variación	
	2015 - 2016	2016 - 2017	Absoluta	Porcentual
CULTIVOS TRANSITORIOS	34 480	13 171	-21 309	-62
Algodón	2 535	0	-2 535	-100
Arroz	18 493	4 453	-14 040	-76
Camote	625	374	-251	-40
Frijol Caupí	356	204	-152	-43
Frijol G/S	321	320	-1	0
Maíz Amarillo Duro	4 122	1 342	-2 780	-67
Maíz Amiláceo	1 240	860	-380	-31
Maíz Choclo	1 241	941	-300	-24
Menestras	1 290	1 383	93	7
Papa	290	340	50	17
Páprika	32	220	188	588
Piquillo	91	0	-91	-100
Trigo	250	330	80	32
Yuca	283	267	-16	-6
Otros	3 311	2 137	-1 174	-35
Total	34 480	13 171	-21 309	-62

1/ Cifras preliminares

2/ De Agosto a Enero

FUENTE: MINAGRI

1.2 Sector pesca

- En enero de 2017, la actividad pesquera destinada al consumo en estado fresco tuvo una reducción de 35,4 por ciento respecto a similar mes del año anterior, siendo la caballa, el bonito y la lisa las especies de mayor desembarque.

**CUADRO N° 4
LAMBAYEQUE
SECTOR PESCA 1/**
(En toneladas)

	ENERO		
	2016	2017	Var.% 1/
CONSUMO HUMANO DIRECTO			
Fresco	5 747	2 421	
TOTAL			-35,4

1/ Variación en términos reales a precios de 2007.

Fuente: Gerencia Regional de la Producción - Lambayeque

Elaboración: BCRP Sucursal Piura. Departamento de Estudios Económicos

2. Otros indicadores sectoriales

2.1 Sector manufactura

- En enero, la actividad manufacturera decreció en 5,3 por ciento respecto de similar mes del año previo, debido básicamente a la caída en la producción de arroz pilado (-4,5 por ciento) y azúcar (-8,0 por ciento). En el caso de la industria azucarera, influye el adelanto de las cosechas de caña.

CUADRO N° 5
LAMBAYEQUE
SECTOR MANUFACTURA 1/ 2/
(Variación % real respecto a similar periodo del año anterior)

Ramas de actividad	Estructura	Variación Anual (%)
	porcentual 2014 2/	Enero
MANUFACTURA PRIMARIA	97,6	-6,0
Arroz pilado	61,7	-4,5
Azúcar	35,9	-8,0
MANUFACTURA NO PRIMARIA	2,4	12,7
Café soluble	0,3	35,3
Jugos de fruta	1,7	8,4
Aceite esencial de limón	0,3	-100,0
Cáscara deshidratada de limón	0,0	-0,6
Alcohol etílico	0,1	8,3
SECTOR MANUFACTURA	100,0	-5,3

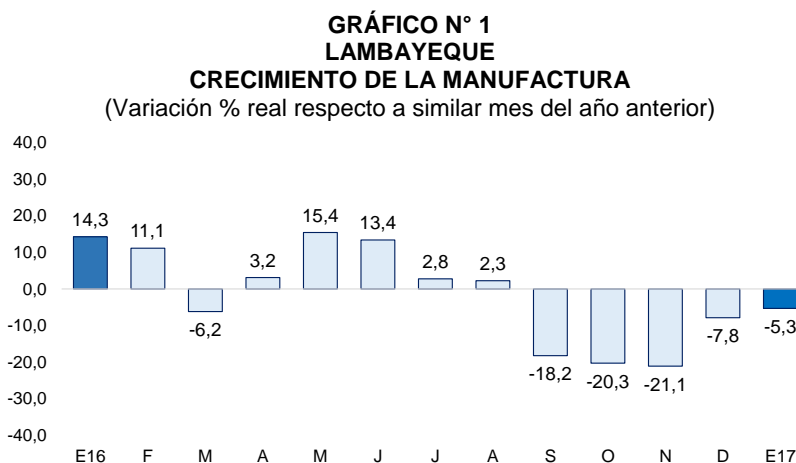

Fuente: BCRP, Sucursal Piura en base a información de empresas y MINAGRI.

2.2 Sector construcción

- En el mes bajo análisis, los despachos de cemento tuvieron una reducción de 16,4 por ciento en relación con enero de 2016.

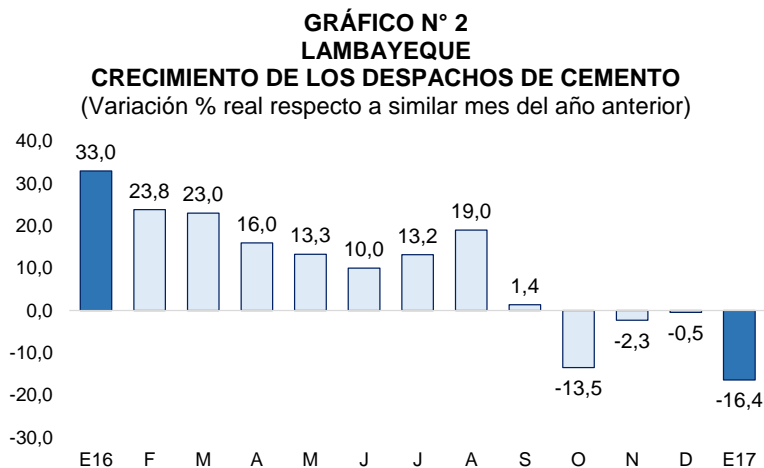

Fuente: BCRP – Sucursal Piura, en base a información de Cementos Pacasmayo S.A.A

II. SECTOR EXTERNO

1. Exportaciones

- En enero de 2017, las exportaciones de Lambayeque totalizaron US\$ 27,7 millones, menores en 5,7 por ciento respecto a igual mes del año pasado, debido a la caída en las tradicionales (-39,5 por ciento) por la menor venta de café. En las exportaciones no tradicionales (US\$ 23,9 millones), el aumento se atribuye principalmente a la mayor venta de mangos (27,6 por ciento), pimientos preparados (19,5 por ciento) y bananas (85,7 por ciento), que contrarrestaron la caída en uvas (-26,9 por ciento) y jugo de maracuyá (-45,5 por ciento).
- Los principales países de destino fueron: Estados Unidos (35,9 por ciento), Ecuador (13,6 por ciento), Países Bajos (10,4 por ciento), Alemania (8,9 por ciento), España y Reino Unido (5,2 por ciento cada uno) y Bélgica (4,6 por ciento), entre otros.

CUADRO N° 6
LAMBAYEQUE: EXPORTACIONES POR GRUPO DE PRODUCTOS 1/
(Valor FOB en millones de US\$)

	Estructura % 2013	ENERO		
		2016	2017	Var %
PRODUCTOS TRADICIONALES	31,9%	6,3	3,8	-39,5
Agropecuario	31,9%	6,3	3,8	-39,5
PRODUCTOS NO TRADICIONALES	68,1%	23,1	23,9	3,5
Agropecuario	66,1%	22,7	23,8	5,1
Químico	1,1%	0,4	0,0	-98,6
Otros	0,9%	0,0	0,1	73,1
TOTAL EXPORTACIONES	100,0%	29,4	27,7	-5,7

1/ Cifras preliminares

2/ En base a la estructura de similar período de 2013

FUENTE : SUNAT.

Elaboración: BCRP Sucursal Piura. Departamento de Estudios Económicos

III. ASPECTOS LABORALES

1. Empleo

- En enero, el empleo en la ciudad de Chiclayo, en empresas privadas formales de 10 a más trabajadores, presentó una caída de 2,4 por ciento con relación a análogo mes del año anterior. Este comportamiento se debió a la menor contratación de trabajadores en los sectores servicios (-11,8 por ciento) y comercio (-2,8 por ciento).

CUADRO N° 8
CIUDAD DE CHICLAYO: ÍNDICE MENSUAL DE EMPLEO EN EMPRESAS PRIVADAS
FORMALES DE 10 Y MÁS TRABAJADORES POR RAMA DE ACTIVIDAD ECONÓMICA 1/

Sectores	Enero		
	2016	2017	Var.%
Extractiva 2/	154	162	5,2
Industria manufacturera	99	107	7,7
Comercio	107	104	-2,8
Transporte, almacenes y comunicaciones	102	105	2,9
Servicios 3/	96	85	-11,8
Total	104	102	-2,4

Nota: La información corresponde al primer día de cada mes.

1/ Cifras preliminares.

2/ Conformada por las subramas agricultura, pesca y minería.

3/ Comprende las subramas servicios a empresas, restaurantes y hoteles, instituciones financieras, etc.

Fuente: MTPE - Encuesta Nacional de Variación del Empleo (ENVME)

Elaboración: BCRP, Sucursal Piura. Departamento de Estudios Económicos.

GRÁFICO N° 5
CIUDAD DE CHICLAYO: EMPLEO FORMAL URBANO EN EMPRESAS DE 10 Y MÁS TRABAJADORES
 (Variación % respecto a similar mes del año anterior)

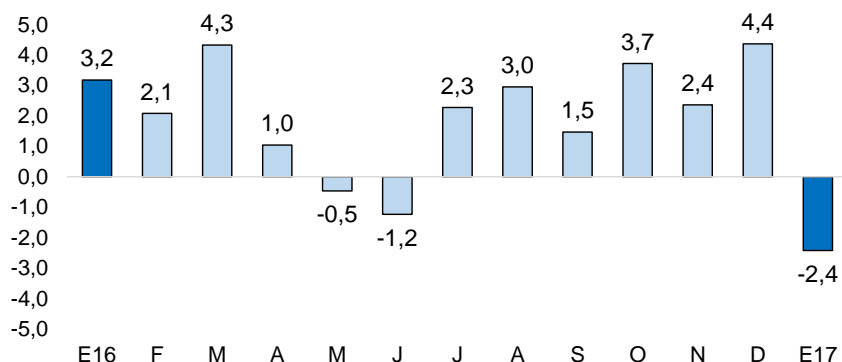

Fuente: Ministerio de Trabajo y Promoción del Empleo

IV. CRÉDITO Y DEPÓSITOS

1. Crédito

- En enero, el crédito registró un aumento de 10,3 por ciento interanual, ritmo de crecimiento mayor al observado en similar mes del año previo (6,8 por ciento). Según tipo de moneda, el crédito en moneda nacional creció en 10,5 por ciento interanual y el de moneda extranjera en 8,9 por ciento. El 90,6 por ciento del crédito fue otorgado en moneda nacional.

CUADRO N° 8
LAMBAYEQUE: CRÉDITOS 1/
 (Saldos en millones de nuevos soles)

	Saldos en millones de soles con TCF 1/		Tasa de crecimiento (%)	
	Dic-16	Ene-17	Mes	12 Meses
POR TIPO DE CRÉDITO				
Empresas	3 440	3 423	-0,5	15,2
Personas	2 361	2 371	0,5	4,0
TOTAL	5 801	5 794	-0,1	10,3
POR TIPO DE MONEDA				
MN	5 242	5 251	0,2	10,5
ME (Mill. US\$)	169	164	-2,8	8,9

1/ TCF = Tipo de Cambio Fijo (S/ 3,31 por US\$)

Fuente: SBS y AFP.

Elaboración: BCRP - Sucursal Piura. Departamento de Estudios Económicos.

GRÁFICO N° 6
LAMBAYEQUE: CRECIMIENTO DEL CREDITO 1/
 (Variación % respecto a similar mes del año anterior)

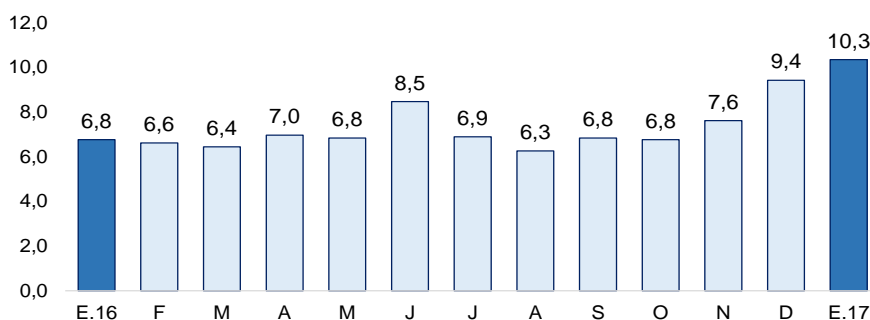

1/ Comprende banca múltiple, cajas municipales, cajas rurales, edpymes y financieras.

- Según tipo de crédito, el financiamiento a personas creció en 4,0 por ciento debido al aumento del crédito de consumo en 11,1 por ciento. Por otra parte, el financiamiento a empresas registró un incremento de 15,2 por ciento interanual.

GRÁFICO Nº 7
LAMBAYEQUE: EVOLUCIÓN POR TIPO DE CRÉDITO
 (Variación % respecto a similar mes del año anterior)

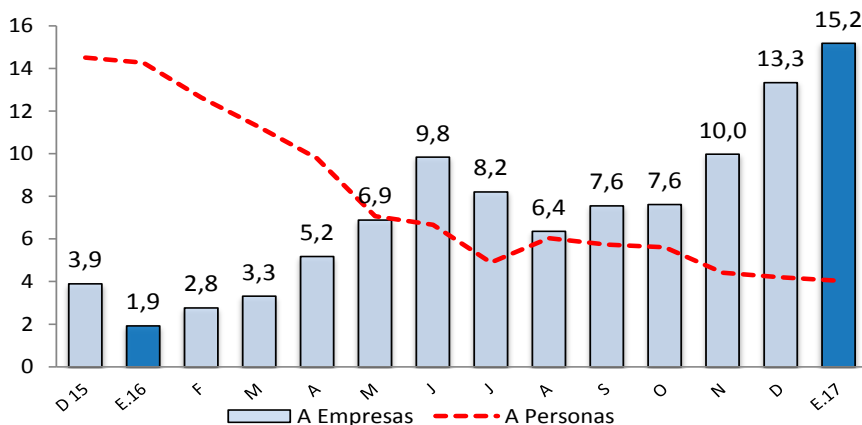

Fuente: SBS y AFP.

- La tasa de morosidad de diciembre último fue 5,0 por ciento; 0,5 puntos porcentuales más respecto al mismo mes de 2015; asimismo (por encima del promedio nacional de 3,1 por ciento). La morosidad de las cajas rurales fue de 4,5 por ciento; empresas financieras, 4,9 por ciento; banca múltiple, 5,3 por ciento; cajas municipales, 3,9 por ciento; Edpymes, 4,1 por ciento; Agrobanco, 8,1 por ciento y Banco de la Nación, 1,0 por ciento.

GRÁFICO Nº 8
LAMBAYEQUE: TASA DE MOROSIDAD
 (En porcentaje)

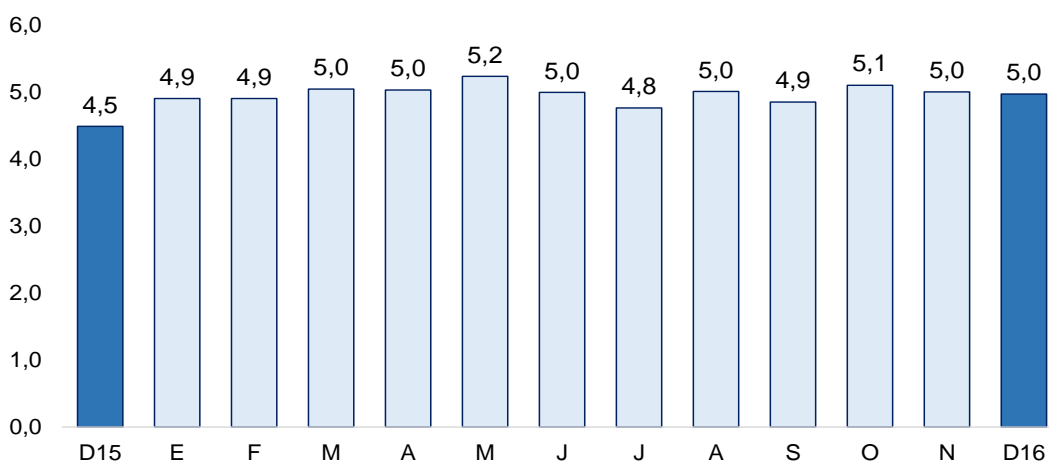

Elaboración: BCRP - Sucursal Piura. Departamento de Estudios Económicos



2. Depósitos

- En enero, los depósitos en las instituciones financieras aumentaron 8,7 por ciento interanual, lo que supuso un incremento respecto de la tasa de similar mes del año previo (4,8 por ciento).
- Por tipo de moneda, los depósitos en soles crecieron 8,5 por ciento interanual, mientras que las captaciones en moneda extranjera aumentaron en 9,4 por ciento. La tasa de dolarización de los depósitos fue de 24 por ciento.
- Según tipo de depósito, los ahorros corrientes, que concentran el 46,4 por ciento del total, mostraron un crecimiento interanual de 13,4 por ciento, mientras que los depósitos a plazos se expandieron en 10,8 por ciento y los depósitos a la vista decrecieron en 3,8 por ciento.

CUADRO Nº 9
LAMBAYEQUE: DEPÓSITOS 1/
(SalDOS en millones de soles)

	SalDOS en millones de soles con TCF 1/		Tasa de crecimiento (%)	
	Dic-16	Ene-17	Mes	12 Meses
POR TIPO DE DEPÓSITO				
Vista	549	498	-9,3	-3,8
Ahorro	1 191	1 196	0,4	13,4
Plazo	878	885	0,8	10,8
TOTAL	2 618	2 579	-1,5	8,7
POR TIPO DE MONEDA				
MN	1 998	1 960	-1,9	8,5
ME (Mill. US\$)	187	187	-0,1	9,4

1/ TCF = Tipo de Cambio Fijo (S/ 3,31 por US\$)

Fuente: SBS y AFP.

Elaboración: BCRP - Sucursal Piura. Departamento de Estudios Económicos.

GRÁFICO Nº 9
LAMBAYEQUE: CRECIMIENTO DE LOS DEPÓSITOS 1/
(Variación % respecto a similar mes del año anterior)

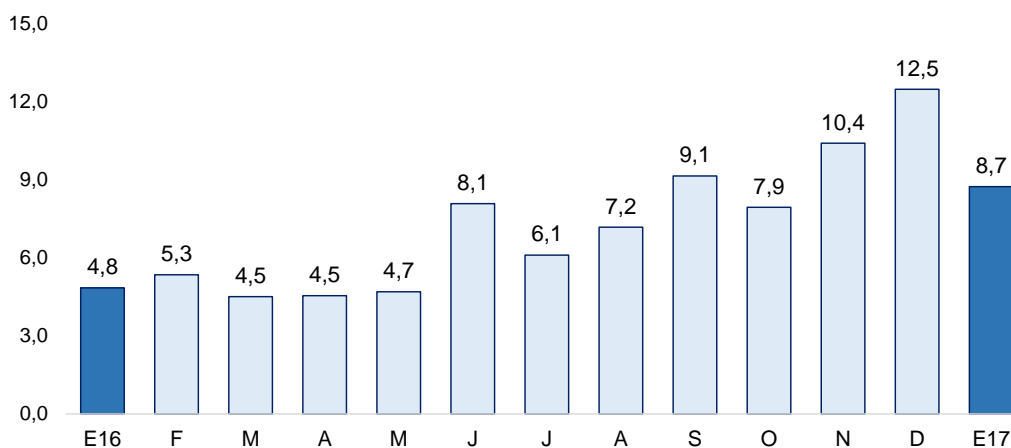

1/ Comprende banca múltiple, cajas municipales, cajas rurales y financieras.

V. EJECUCIÓN DEL PRESUPUESTO DE GASTOS DEL GOBIERNO GENERAL

1. Gasto corriente no financiero

- En enero, el gasto público corriente bordeó los S/ 150,9 millones y resultó menor en 9,0 por ciento, en términos reales, al ejecutado en similar mes del año pasado. Esto se explica principalmente por las menores transferencias del Gobierno Nacional (-45,1 por ciento).

CUADRO N° 10
PIURA: GASTO PÚBLICO 1/2
(Millones de soles)

	ENERO		
	2016	2017	Var.% real
Gobierno Nacional	76	67	-14,7
Gobierno Regional	63	65	0,1
Gobiernos Locales	22	19	-15,3
TOTAL	161	151	-9,0

1/ Información actualizada al 31 de enero 2017

2/ Comprende el gasto en remuneraciones, pensiones, bienes y servicios.

Fuente: MEF.

Elaboración: BCRP - Sucursal Piura. Departamento de Estudios Económicos.

2. Gasto de capital

- En el mes bajo análisis, la inversión pública correspondiente a los tres niveles de gobierno totalizó S/ 9,1 millones y aumentó 19,4 por ciento, en términos reales, respecto de similar mes del año pasado, principalmente la del Gobierno Nacional y Regional (19,3 por ciento).

CUADRO N° 11
PIURA: INVERSIÓN PÚBLICA 1/ 2/
(Millones de soles)

	ENERO		
	2016	2017	Var.% real
Gobierno Nacional	0	3	1 613,8
Gobierno Regional	2	2	19,3
Gobiernos Locales	5	4	-27,6
Inversión Pública	7	9	19,4

1/ Información actualizada al 31 de enero 2017

2/ Comprende el gasto en remuneraciones, pensiones, bienes y servicios.

Fuente: MEF.

GRÁFICO N° 10
LAMBAYEQUE: CRECIMIENTO DE LA INVERSIÓN PÚBLICA 1/
 (Variación % real)

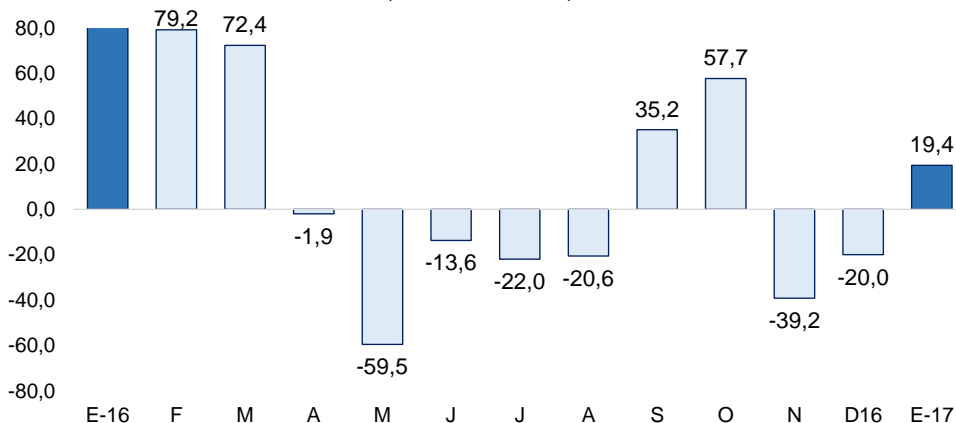

- En cuanto al avance de la inversión pública, al término de enero, se ubica en 0,8 por ciento del Presupuesto Institucional Modificado (PIM), ascendente a S/ 1 157 millones, correspondiendo al Gobierno Nacional una ejecución del 0,4 por ciento, al Gobierno Regional 1,4 por ciento y a los Gobiernos Locales 1,6 por ciento.
- La mayor inversión mensual del Gobierno Nacional (de S/ 0,2 a S/ 2,8 millones) se debe a una mayor inversión en instalaciones educativas (de cero a S/ 2,2 millones). En el caso de la inversión del Gobierno Regional el aumento de 19,3 por ciento se refiere básicamente en infraestructura vial y de agua-saneamiento (De S/ 0,4 millones, en ambos casos).
- Finalmente, la menor inversión de los Gobiernos Locales (-27,6 por ciento) proviene de la menor inversión en instalaciones educativas (De S/ 1,7 a S/ 0,7 millones), e infraestructura vial (de S/ 1,6 a S/ 0,7 millones).

VI. ANEXOS

ANEXO 1

LAMBAYEQUE: PRODUCCIÓN AGROPECUARIA 1/
(TM)

	2016												2017	
	ENE	FEB	MAR	ABR	MAY	JUN	JUL	AGO	SET	OCT	NOV	DIC	ENE	
AGRICOLA														AGRICOLA
Algodón	0	0	0	0	0	0	0	0	0	0	0	0	0	0
Arroz	21 064	1 320	0	0	108 934	209 009	60 599	0	0	0	0	3 640	22 765	Arroz
Café	0	0	0	0	80	415	591	0	0	190	0	0	0	0
Camote	1 029	1 762	685	504	1 193	743	1 721	2 997	2 457	5 464	5 032	11 319	2 256	Camote
Cebolla	1 286	1 138	964	809	1 741	1 286	2 566	1 972	1 375	1 513	842	854	1 019	Cebolla
Frijol caupi	0	0	11	26	12	55	172	325	260	125	236	158	0	Frijol caupi
Frijol grano seco	34	48	0	36	0	0	0	269	217	346	786	197	64	Frijol grano seco
Frijol palo verde	0	0	0	0	0	19	530	1 251	1 862	1 639	1 559	871	0	Frijol palo verde
Limón	3 061	4 151	4 070	4 312	3 726	3 967	4 763	0	5 113	5 203	4 347	3 792	3 578	Limón
Maíz amiláceo	289	101	40	50	90	522	1 043	878	306	176	1 557	1 898	60	Maíz amiláceo
Maíz amarillo duro	4 949	2 900	1 665	5 263	5 987	7 423	10 013	19 265	8 842	18 371	9 343	3 175	3 342	Maíz amarillo duro
Maíz choclo	1 875	995	1 426	1 984	2 709	3 050	2 776	4 766	1 944	1 774	867	1 465	1 144	Maíz choclo
Papa	939	144	0	0	0	225	0	460	0	315	0	1 860	2 179	Papa
Páprika	3 319	0	250	0	16	0	0	0	128	43	86	180	2 058	Páprika
Piquillo	3 620	0	0	0	0	0	0	0	1 080	1 359	0	1 012	4 870	Piquillo
Tomate	1 149	1 125	800	1 130	812	617	1 556	827	152	953	677	222	670	Tomate
Trigo	0	0	0	0	0	332	908	448	0	0	0	0	0	Trigo
Yuca	235	0	330	121	360	460	130	560	775	1 806	1 125	830	160	Yuca
Mango	33 657	15 693	341	0	0	0	0	0	0	0	0	1 314	30 705	Mango
Maracuyá	938	1 105	867	0	507	553	972	0	827	1 536	1 849	2 136	1 479	Maracuyá
Caña de azúcar*	225 117	158 182	118 170	154 755	150 803	229 731	207 589	240 603	189 744	212 565	191 542	225 800	225 628	Caña de azúcar*
PECUARIO														PECUARIO
Carne de ave ^{2/}	1 314	538	2 212	1 129	2 075	1 315	2 418	2 157	2 228	2 402	1 960	2 231	2 457	Carne de ave ^{2/}
Carne de caprino ^{2/}	61	76	80	77	83	85	76	77	69	73	60	70	64	Carne de caprino ^{2/}
Carne de ovino ^{2/}	115	116	124	121	123	163	146	139	113	143	149	128	114	Carne de ovino ^{2/}
Carne de porcino ^{2/}	158	166	164	165	169	172	161	177	161	181	175	190	163	Carne de porcino ^{2/}
Carne de vacuno ^{2/}	443	619	466	524	398	548	526	502	548	548	534	550	446	Carne de vacuno ^{2/}
Huevos	575	580	546	570	569	572	593	578	641	583	630	631	610	Huevos
Leche	4 110	4 592	4 592	4 725	4 894	4 483	4 879	8 163	4 667	4 637	4 579	4 894	4 121	Leche

1/ Cifras preliminares

2/ Peso neto

FUENTE : MINAGRI

ELABORACIÓN: BCRP Sucursal Piura. Departamento de Estudios Económicos



ANEXO 2

**LAMBAYEQUE: PRODUCCIÓN PESQUERA 1/
(T.M.)**

	2016												2017	
	ENE	FEB	MAR	ABR	MAY	JUN	JUL	AGO	SET	OCT	NOV	DIC	ENE	
CHD 2/	5747	3097	2544	1984	1072	703	1038	1862	1186	466	281	294	2421	CHD 2/
1. Fresco	5 747	3 097	2 544	1 984	1 072	703	1 038	1 862	1 186	466	281	294	2 421	1. Fresco
TOTAL	5 747	3 097	2 544	1 984	1 072	703	1 038	1 862	1 186	466	281	294	2 421	TOTAL

1/ Cifras preliminares

2/ Consumo Humano Directo

FUENTE: Gerencia Regional de la Producción-Lambayeque

ELABORACIÓN: BCRP, Sucursal Piura. Departamento de Estudios Económicos

ANEXO 3

**LAMBAYEQUE: PRODUCCIÓN MANUFACTURERA 1/
(Índice de volumen físico : 1998 = 100)**

DESCRIPCIÓN	2016												2017	DESCRIPCIÓN
	ENE	FEB	MAR	ABR	MAY	JUN	JUL	AGO	SET	OCT	NOV	DIC	ENE	
Manufactura Primaria														Manufactura Primaria
Arroz pilado	586,1	1027,0	567,0	533,1	883,7	562,4	552,6	548,5	411,5	432,5	470,3	559,6	559,6	Arroz pilado
Azúcar	215,7	113,3	59,9	90,2	86,8	182,8	153,9	225,6	202,4	216,3	152,9	169,7	198,3	Azúcar
Manufactura No Primaria														Manufactura No Primaria
Café soluble	55,2	56,4	62,6	47,0	73,6	85,8	94,0	114,8	97,9	61,9	34,0	54,7	74,7	Café soluble
Jugos de fruta	2187,0	2417,9	1440,5	1553,3	2780,3	2931,6	2266,3	3281,7	4097,4	1047,3	944,4	695,6	2370,3	Jugos de fruta
Aceite esencial de limón	164,0	n.d.	0,0	n.d.	34,7	308,7	57,9	231,5	81,0	n.d.	0,0	77,2	0,0	Aceite esencial de limón
Cáscara de limón deshidratada	323,7	166,8	171,3	193,5	191,6	169,5	84,8	90,5	42,4	33,4	84,8	21,9	321,6	Cáscara de limón deshidratada
Alcohol etílico	16,9	16,8	22,5	28,0	0,0	13,5	18,2	20,7	19,0	23,2	11,4	17,3	18,3	Alcohol etílico
TOTAL	158,7	213,9	80,0	95,7	181,3	134,0	122,5	169,0	162,5	123,4	101,3	97,8	150,2	TOTAL

1/ Cifras Preliminares

FUENTE: MINAGRI y empresas industriales

ELABORACIÓN: BCRP Sucursal Piura. Departamento de Estudios Económicos



ANEXO 4

LAMBAYEQUE: PRODUCCIÓN MANUFACTURERA 1/
(Variación Porcentual) 2/

DESCRIPCIÓN	2016												2017	DESCRIPCIÓN
	ENE	FEB	MAR	ABR	MAY	JUN	JUL	AGO	SET	OCT	NOV	DIC	ENE	
Manufactura Primaria	13,5	11,7	-6,6	2,3	15,8	12,5	2,3	0,9	-21,8	-21,4	-20,9	-8,3	-6,0	Manufactura Primaria
Arroz pilado	3,0	12,5	-8,9	-10,2	3,2	-9,4	-15,1	-19,7	-29,5	-29,0	-20,8	-6,4	-4,5	Arroz pilado
Azúcar	32,2	8,9	1,1	40,7	97,7	65,3	42,6	45,1	-11,3	-12,0	-21,1	-10,7	-8,0	Azúcar
Manufactura No Primaria	42,5	-2,7	4,7	-1,6	5,6	36,0	13,3	33,7	84,3	46,5	-27,6	11,7	12,7	Manufactura No Primaria
Café soluble	-7,3	59,5	58,8	-18,4	54,6	25,3	55,2	109,5	59,2	34,6	-31,2	4,8	35,3	Café soluble
Maracuyá en jugo	51,7	-17,4	-14,3	-15,3	0,1	52,4	4,1	22,8	99,1	63,7	-32,0	5,7	8,4	Maracuyá en jugo
Aceite esencial de limón	8400,0	n.d.	23,1	n.d.	-70,0	1500,0	-65,9	42,9	950,0	n.d.	-100,0	300,0	-100,0	Aceite esencial de limón
Cáscara de limón deshidratada	500,0	98,1	27,5	80,5	-29,9	12,2	-1,9	4,8	96,2	194,2	292,3	241,6	-0,6	Cáscara de limón deshidratada
Alcohol etílico	21,8	-6,7	62,0	95,5	-100,0	-28,9	-6,1	-8,9	5,3	-10,1	-50,1	-39,1	8,3	Alcohol etílico
TOTAL	14,3	11,1	-6,2	2,2	15,4	13,4	2,8	2,3	-18,2	-20,2	-21,1	-7,8	-5,3	TOTAL

1/ Cifras Preliminares

2/ Variación mayor a 1000 por ciento.

FUENTE: MINAGRI y empresas industriales

ELABORACION: BCRP. Sucursal Piura. Departamento de Estudios Económicos.



ANEXO 5

**LAMBAYEQUE: EXPORTACIONES FOB POR GRUPOS DE PRODUCTO 1/
(Millones de US\$)**

TIPO	2016												2017	TIPO
	ENE	FEB	MAR	ABR	MAY	JUN	JUL	AGO	SET	OCT	NOV	DIC	ENE	
I. Productos Tradicionales	5,6	4,9	3,3	1,0	3,1	4,4	7,1	16,4	17,9	20,6	16,1	18,6	3,8	I. Productos Tradicionales
Agropecuario	5,6	3,9	3,3	1,0	3,1	4,4	7,1	16,4	17,9	20,6	16,1	18,6	3,8	Agropecuario
Minería	0,0	1,1	0,0	0,0	0,0	0,0	0,0	0,0	0,0	0,0	0,0	0,0	0,0	Minería
II. Productos No Tradicionales	23,2	19,6	18,8	22,7	25,0	21,2	18,1	26,4	28,4	28,2	30,6	30,8	23,9	II. Productos No Tradicionales
Agropecuario	22,7	19,6	17,9	22,6	24,0	19,2	17,8	25,3	27,7	27,8	30,4	30,7	23,8	Agropecuario
Maderas y Papeles	0,0	0,0	0,0	0,0	0,0	0,0	0,0	0,0	0,0	0,0	0,0	0,0	0,0	Maderas y Papeles
Metal-Mecánico	0,0	0,0	0,0	0,0	0,0	0,0	0,0	0,3	0,0	0,0	0,0	0,0	0,0	Metal-Mecánico
Minería No Metálica	0,0	0,0	0,0	0,0	0,0	0,0	0,0	0,0	0,0	0,0	0,0	0,0	0,0	Minería No Metálica
Pesquero	0,0	0,0	0,0	0,0	0,0	0,0	0,0	0,0	0,4	0,0	0,0	0,0	0,0	Pesquero
Químico	0,4	0,0	0,9	0,1	1,0	1,8	0,2	0,6	0,3	0,3	0,0	0,1	0,0	Químico
Resto de No Tradicionales	0,0	0,0	0,0	0,0	0,0	0,0	0,1	0,0	0,0	0,0	0,0	0,0	0,1	Resto de No Tradicionales
Sidero-Metalúrgico y Joyería	0,0	0,0	0,0	0,0	0,0	0,0	0,0	0,0	0,0	0,0	0,0	0,0	0,0	Sidero-Metalúrgico y Joyería
Textil	0,0	0,0	0,0	0,0	0,0	0,1	0,0	0,2	0,1	0,0	0,1	0,0	0,0	Textil
TOTAL EXPORTACIONES	28,8	24,5	22,1	23,7	28,1	25,5	25,2	42,8	46,3	48,7	46,7	49,5	27,7	TOTAL EXPORTACIONES

1/ Cifras preliminares

FUENTE : SUNAT

ELABORACIÓN: BCRP Sucursal Piura. Departamento de Estudios Económicos

ANEXO 6

LAMBAYEQUE: EXPORTACIONES DE PRODUCTOS NO TRADICIONALES 1/
(Millones de US\$)

TIPO	2016												2017	TIPO	
	ENE	FEB	MAR	ABR	MAY	JUN	JUL	AGO	SET	OCT	NOV	DIC	ENE		
Arroz	0,0	0,0	0,0	0,0	0,0	0,0	0,0	0,0	0,0	0,0	0,0	0,0	0,0	0,0	Arroz
Bananas	0,1	0,2	0,2	0,3	0,2	0,2	0,2	0,3	0,4	0,3	0,2	0,3	0,4	0,4	Bananas
Cortezas de limon	0,4	0,9	0,9	0,7	0,9	0,7	0,3	0,3	0,1	0,1	0,2	0,2	0,7	0,7	Cortezas de limon
Jugo de limon	0,0	0,0	0,1	0,2	0,2	0,3	0,2	0,2	0,3	0,1	0,1	0,3	0,1	0,1	Jugo de limon
Jugo de maracuya	2,6	3,1	1,9	1,3	2,5	3,3	3,0	4,4	4,1	0,8	0,6	1,1	1,3	1,3	Jugo de maracuya
Mangos	4,4	5,8	2,8	1,7	0,8	0,2	0,5	0,2	0,2	0,1	0,5	2,5	5,5	5,5	Mangos
Paltas	0,0	0,2	1,5	7,8	6,3	3,2	0,3	0,2	0,0	0,0	0,0	0,0	0,0	0,0	Paltas
Uvas	2,6	0,1	0,0	0,0	0,0	0,1	0,4	1,8	2,3	9,0	15,8	11,2	2,0	2,0	Uvas
Otras frutas	0,6	0,7	0,5	1,1	4,7	0,6	0,3	0,7	0,4	0,3	0,3	0,3	0,1	0,1	Otras frutas
Frijoles	0,4	1,0	0,9	0,4	0,6	0,5	0,9	1,2	1,2	1,3	0,8	1,0	0,6	0,6	Frijoles
Pimientos preparados	3,8	2,5	2,9	3,3	4,8	3,7	4,1	6,6	8,9	7,4	4,9	4,5	4,5	4,5	Pimientos preparados
Otras legumbres	1,9	1,9	2,1	2,0	3,0	2,5	3,0	4,4	5,5	3,5	1,9	2,6	3,4	3,4	Otras legumbres
Tabaco	0,0	0,0	0,0	0,0	0,0	0,0	0,0	0,0	0,0	0,0	0,0	0,0	0,0	0,0	Tabaco
Cacao	0,0	0,0	0,0	0,0	0,0	0,0	0,0	0,1	0,0	0,0	0,0	0,1	0,0	0,0	Cacao
Manteca de cacao	0,0	0,0	0,0	0,1	0,1	0,0	0,1	0,0	0,1	0,0	0,0	0,1	0,1	0,1	Manteca de cacao
Paprika	0,4	0,2	0,1	0,0	0,1	0,0	0,0	0,0	0,0	0,2	1,1	0,9	0,5	0,5	Paprika
Otros prod.agropec. no tradicionales	5,5	2,7	4,1	3,5	4,2	3,9	4,7	5,0	4,2	4,7	4,1	5,6	4,6	4,6	Otros prod.agropec. no tradicionales
AGROPECUARIOS	22,7	19,6	17,9	22,6	24,0	19,2	17,8	25,3	27,7	27,8	30,4	30,7	23,8	23,8	AGROPECUARIOS
Aceite esencial de limon	0,4	0,0	0,9	0,1	1,0	1,8	0,2	0,6	0,2	0,3	0,0	0,1	0,0	0,0	Aceite esencial de limon
Otros productos químicos	0,0	0,0	0,0	0,0	0,0	0,0	0,0	0,0	0,0	0,0	0,0	0,0	0,0	0,0	Otros productos químicos
QUIMICOS	0,4	0,0	0,9	0,1	1,0	1,8	0,2	0,6	0,3	0,3	0,0	0,1	0,0	0,0	QUIMICOS
OTROS NO TRADICIONALES	0,0	0,0	0,0	0,1	0,0	0,1	0,1	0,5	0,5	0,0	0,1	0,1	0,0	0,0	OTROS NO TRADICIONALES
TOTAL DE EXPORTACIONES NO TRADICIONALES	23,2	19,6	18,8	22,7	25,0	21,2	18,1	26,4	28,4	28,2	30,6	30,8	23,9	23,9	TOTAL DE EXPORTACIONES NO TRADICIONALES

1/Cifras preliminares

FUENTE: SUNAT

ELABORACIÓN: BCRP Sucursal Piura. Departamento de Estudios Económicos



ANEXO 7

LAMBAYEQUE: INGRESOS CORRIENTES DEL GOBIERNO CENTRAL 1/

(Millones de soles)

	2016												2017	
	ENE	FEB	MAR	ABR	MAY	JUN	JUL	AGO	SET	OCT	NOV	DIC	ENE	
I. Ingresos Tributarios	52,4	42,4	51,1	58,2	46,2	42,9	42,4	50,2	46,5	39,0	39,4	43,3	64,3	I. Ingresos Tributarios
1. Impuestos a los ingresos	20,7	19,0	24,1	32,9	18,1	15,8	16,4	17,4	17,2	16,0	17,4	18,8	22,5	1. Impuestos a los ingresos
-Personas Naturales	6,6	5,2	5,5	6,6	6,3	5,3	5,5	5,5	5,4	5,0	6,0	5,8	7,2	-Personas Naturales
-Personas Jurídicas	13,8	13,3	13,7	10,4	9,6	9,3	10,0	11,4	11,3	11,0	11,0	12,8	15,1	-Personas Jurídicas
-Regularización	0,3	0,5	5,0	15,9	2,2	1,3	0,9	0,5	0,5	0,0	0,3	0,2	0,1	-Regularización
2. Impuesto a la Importación	0,0	0,0	0,0	0,0	0,0	0,0	0,0	0,0	0,0	0,0	0,0	0,0	0,0	2. Impuesto a la Importación
3. Impuestos General a las Ventas	27,8	20,4	20,7	15,7	19,6	20,5	18,9	26,4	21,9	17,0	16,3	18,5	37,7	3. Impuestos General a las Ventas
-Operaciones Internas	27,8	20,4	20,7	15,7	19,6	20,5	18,9	26,4	21,9	17,0	16,3	18,5	37,7	-Operaciones Internas
-Operaciones Externas	0,0	0,0	0,0	0,0	0,0	0,0	0,0	0,0	0,0	0,0	0,0	0,0	0,0	-Operaciones Externas
4. Impuestos Selectivo al Consumo	0,4	0,1	0,0	0,5	0,5	0,2	0,1	0,0	0,3	0,0	0,6	0,4	0,3	4. Impuestos Selectivo al Consumo
5. Otros ingresos tributarios	3,6	2,9	6,3	9,1	8,0	6,4	7,0	6,4	7,0	6,0	5,1	5,5	3,8	5. Otros ingresos tributarios
II. Ingresos No Tributarios	0,0	0,0	0,1	0,1	0,0	0,0	0,0	0,0	0,0	0,0	0,0	0,0	0,0	II. Ingresos No Tributarios
INGRESOS CORRIENTES (I+II)	52,4	42,4	51,2	58,3	46,3	43,0	42,4	50,3	46,5	39,0	39,4	43,3	64,4	INGRESOS CORRIENTES (I+II)

1/ En Términos Reales

FUENTE: SUNAT

ELABORACIÓN: BCRP Sucursal Piura. Departamento de Estudios Económicos



ANEXO 8

LAMBAYEQUE : GASTOS NO FINANCIEROS DEL GOBIERNO NACIONAL
(Millones de soles)

	2016												2017	
	ENE	FEB	MAR	ABR	MAY	JUN	JUL	AGO	SET	OCT	NOV	DIC	ENE	
GASTOS NO FINANCIEROS	76,2	82,5	88,4	84,4	76,4	96,7	116,9	87,0	94,6	81,4	83,9	172,4	76,2	GASTOS NO FINANCIEROS
a. GASTOS CORRIENTES	76,0	75,3	82,3	78,3	72,2	92,2	112,5	76,2	88,2	77,8	74,5	117,1	66,7	a. GASTOS CORRIENTES
1. Personal y obligaciones sociales	33,0	30,4	30,9	30,2	31,8	46,7	50,8	34,0	32,7	31,0	34,1	38,9	39,5	1. Personal y obligaciones sociales
2. Pensiones y otras prestaciones sociales	20,5	20,7	20,4	21,4	20,9	20,3	37,7	21,2	20,2	22,7	20,7	37,6	21,1	2. Pensiones y otras prestaciones sociales
3. Bienes y servicios	4,8	11,3	15,3	12,7	12,8	11,3	13,2	13,8	12,9	14,2	12,8	30,1	5,7	3. Bienes y servicios
4. Donaciones y transferencias	16,7	4,8	9,6	7,3	0,4	4,4	4,3	0,0	4,6	0,1	1,5	1,2	0,0	4. Donaciones y transferencias
5. Otros gastos	1,0	8,1	6,1	6,7	6,3	9,6	6,5	7,3	17,8	9,8	5,3	9,4	0,5	5. Otros gastos
b. GASTOS DE CAPITAL	0,2	7,2	6,1	6,1	4,2	4,4	4,4	10,8	6,4	3,6	9,4	55,3	2,8	b. GASTOS DE CAPITAL
1. Adquisición de activos no financieros	0,2	7,2	6,1	4,4	4,2	3,7	4,4	3,6	4,7	4,4	9,4	52,5	2,8	1. Adquisición de activos no financieros
2. Otros gastos de capital	0,0	0,0	0,0	1,7	0,0	0,7	0,1	7,1	1,6	-0,7	0,0	2,9	0,0	2. Otros gastos de capital

FUENTE: Ministerio de Economía y Finanzas.

ELABORACIÓN: BCRP Sucursal Piura. Departamento de Estudios Económicos

ANEXO 9

LAMBAYEQUE: GASTOS NO FINANCIEROS DEL GOBIERNO REGIONAL
(Millones de soles)

	2016												2017	
	ENE	FEB	MAR	ABR	MAY	JUN	JUL	AGO	SET	OCT	NOV	DIC	ENE	
GASTOS NO FINANCIEROS	64,8	57,9	91,3	162,9	76,9	81,1	82,1	79,5	79,5	110,8	88,8	142,4	67,2	GASTOS NO FINANCIEROS
a. GASTOS CORRIENTES	62,9	52,6	61,5	64,4	63,3	68,4	70,5	70,4	67,8	66,7	77,2	106,5	64,9	a. GASTOS CORRIENTES
1. Personal y obligaciones sociales	45,0	35,8	41,0	40,1	40,6	40,1	48,4	41,3	42,8	43,9	49,9	52,8	47,3	1. Personal y obligaciones sociales
2. Pensiones y otras prestaciones sociales	11,7	8,6	8,3	8,7	8,5	8,4	10,7	8,6	8,9	9,3	9,4	13,0	11,4	2. Pensiones y otras prestaciones sociales
3. Bienes y servicios	5,8	7,8	11,8	15,2	13,6	19,4	10,8	17,4	14,4	12,4	15,6	38,8	5,8	3. Bienes y servicios
4. Donaciones y transferencias	0,0	0,0	0,0	0,0	0,0	0,0	0,0	0,0	0,0	0,0	0,0	0,0	0,0	4. Donaciones y transferencias
5. Otros gastos	0,4	0,4	0,0	0,4	0,6	0,5	0,6	3,0	1,7	1,0	2,3	2,0	0,4	5. Otros gastos
b. GASTOS DE CAPITAL	1,9	5,3	29,8	98,5	13,6	12,7	11,6	9,2	11,7	44,1	11,6	35,9	2,4	b. GASTOS DE CAPITAL
1. Adquisición de activos no financieros	1,9	5,3	29,8	98,5	13,6	11,5	11,6	9,2	11,7	44,1	11,6	35,9	2,4	1. Adquisición de activos no financieros
2. Otros gastos de capital	0,0	0,0	0,0	0,0	0,0	1,2	0,0	0,0	0,0	0,0	0,0	0,0	0,0	2. Otros gastos de capital

FUENTE: Ministerio de Economía y Finanzas.

ELABORACIÓN: BCRP Sucursal Piura. Departamento de Estudios Económicos

ANEXO 10

LAMBAYEQUE: GASTOS NO FINANCIEROS DE LOS GOBIERNOS LOCALES
(Millones de soles)

	2016												2017	
	ENE	FEB	MAR	ABR	MAY	JUN	JUL	AGO	SET	OCT	NOV	DIC	ENE	
GASTOS NO FINANCIEROS	27,6	32,9	52,5	43,8	46,6	44,8	56,6	39,0	48,1	32,2	33,9	101,2	23,3	GASTOS NO FINANCIEROS
a. GASTOS CORRIENTES	22,2	18,9	22,9	18,7	20,8	20,4	25,3	21,7	20,0	20,0	18,5	33,3	19,3	a. GASTOS CORRIENTES
1. Personal y obligaciones sociales	15,3	7,8	9,9	7,0	9,3	8,7	12,8	10,1	9,6	9,1	9,1	14,1	11,8	1. Personal y obligaciones sociales
2. Pensiones y otras prestaciones sociales	0,8	1,4	1,6	1,8	1,6	1,5	1,9	2,3	1,9	2,1	2,0	3,5	0,9	2. Pensiones y otras prestaciones sociales
3. Bienes y servicios	5,4	9,1	10,4	9,2	9,3	9,2	9,9	8,0	7,9	7,8	6,7	14,8	6,2	3. Bienes y servicios
4. Donaciones y transferencias	0,2	0,2	0,3	0,2	0,1	0,3	0,3	0,3	0,2	0,2	0,1	0,5	0,2	4. Donaciones y transferencias
5. Otros gastos	0,5	0,4	0,7	0,5	0,5	0,6	0,4	0,9	0,4	0,8	0,5	0,5	0,2	5. Otros gastos
b. GASTOS DE CAPITAL	5,4	14,0	29,6	25,1	25,8	24,4	31,3	17,4	28,1	12,2	15,5	67,8	4,0	b. GASTOS DE CAPITAL
1. Adquisición de activos no financieros	5,3	13,5	28,6	24,5	25,2	22,3	31,3	17,4	28,1	12,1	15,5	67,8	4,0	1. Adquisición de activos no financieros
2. Otros gastos de capital	0,1	0,5	1,0	0,6	0,6	2,1	0,0	0,0	0,0	0,0	0,0	0,0	0,0	2. Otros gastos de capital

FUENTE: Ministerio de Economía y Finanzas.

ELABORACIÓN: BCRP Sucursal Piura. Departamento de Estudios Económicos



ANEXO 11

LAMBAYEQUE: CARTERA PESADA EN EL SISTEMA FINANCIERO 1/
(En porcentajes)

ENTIDADES FINANCIERAS	2015	2016												ENTIDADES FINANCIERAS
	DIC	ENE	FEB	MAR	ABR	MAY	JUN	JUL	AGO	SET	OCT	NOV	DIC	
AGROBANCO	1,5	1,8	1,8	3,4	3,3	3,4	3,2	4,2	4,3	3,5	7,0	7,1	8,1	AGROBANCO
BANCO DE LA NACIÓN 2/	0,8	0,8	0,8	0,8	0,8	0,9	0,9	1,0	0,9	1,0	1,0	1,0	1,0	BANCO DE LA NACIÓN 2/
A. BANCA MULTIPLE	4,7	5,1	5,2	5,3	5,4	5,6	5,3	5,0	5,3	5,2	5,4	5,3	5,3	A. BANCA MULTIPLE
B. INSTITUCIONES DE MICROFINANZAS														B. INSTITUCIONES DE MICROFINANZAS
Cajas Municipales	4,1	5,6	4,6	5,0	4,6	4,8	4,5	4,7	4,4	4,2	4,1	4,1	3,9	Cajas Municipales
Cajas Rurales	14,8	11,6	12,0	12,2	8,7	8,2	5,1	5,3	5,5	5,3	5,4	5,4	4,5	Cajas Rurales
Edpymes	3,7	3,8	3,9	3,8	3,9	4,0	3,8	4,0	3,8	3,7	3,9	3,9	4,1	Edpymes
Empresas Financieras	5,7	5,7	5,9	5,8	5,3	5,4	5,5	5,2	5,4	5,5	5,7	5,3	4,9	Empresas Financieras
TOTAL	4,5	4,9	4,9	5,0	5,0	5,2	5,0	4,8	5,0	4,9	5,1	5,0	5,0	TOTAL

1/ Cifras preliminares

2/ Sólo considera los créditos de consumo

FUENTE : SBS - Instituciones Financieras

ELABORACIÓN: BCRP Sucursal Piura. Departamento de Estudios Económicos