

**BANCO CENTRAL DE RESERVA DEL PERÚ**  
SUCURSAL PIURA



**AMAZONAS: Síntesis de Actividad Económica**  
**Diciembre 2017<sup>1</sup>**

**Departamento de Estudios Económicos**

---

<sup>1</sup> En el presente informe participaron (en orden alfabético): Rosario Alama Salazar, Kiel Arroyo Labán, José Lupú Figallo y Julio Ortíz Berrú.

## ÍNDICE

	<i>Página</i>
<b>RESUMEN EJECUTIVO.....</b>	<b>3</b>
<b>I. ACTIVIDAD PRODUCTIVA.....</b>	<b>4</b>
1. Actividad primaria.....	4
1.1 Sector agropecuario.....	4
2. Otros indicadores sectoriales.....	5
2.1 Sector construcción.....	5
<b>II. SECTOR EXTERNO.....</b>	<b>6</b>
1. Exportaciones.....	6
<b>III. CRÉDITO Y DEPÓSITOS.....</b>	<b>6</b>
1. Crédito.....	6
2. Depósitos.....	8
<b>IV. EJECUCIÓN DEL PRESUPUESTO DE GASTOS DEL GOBIERNO GENERAL.....</b>	<b>9</b>
1. Gasto corriente no financiero.....	9
2. Gasto de capital.....	9
<b>V. ANEXOS.....</b>	<b>11</b>



## RESUMEN EJECUTIVO

### Principales hechos de importancia

- En diciembre, los **principales indicadores** de Amazonas mostraron un comportamiento mixto; así aumentó la producción agropecuaria (6,0 por ciento), los despachos de cemento (115,1 por ciento), la inversión pública (34,5 por ciento) y el crédito (15,6 por ciento); en tanto, se redujeron las exportaciones (-14,5 por ciento).
- En 2017, los **principales indicadores** mostraron un desempeño positivo, así creció el sector agropecuario (8,3 por ciento), los despachos de cemento (83,2 por ciento), la inversión pública (20,2 por ciento), el crédito (15,6 por ciento) y las exportaciones (20,7 por ciento).

### Actividad primaria

- En el mes, la mayor producción **agropecuaria** (6,0 por ciento) se dio en cacao (209,8 por ciento) y arroz cáscara (10,5 por ciento). En el año, el sector creció en 8,3 por ciento, tanto por la mayor producción agrícola (7,2 por ciento) de productos como café (19,8 por ciento), cacao (48,6 por ciento) y arroz cáscara (6,2 por ciento); como de la pecuaria (13,8 por ciento) en carne de ave (106,8 por ciento), carne de vacuno (3,5 por ciento), entre otros.

### Otros indicadores de actividad económica

- En diciembre, los **despachos de cemento** aumentaron en 115,1 por ciento interanual, en parte por la mayor inversión pública (34,5 por ciento). En 2017, el sector creció en 83,2 por ciento respecto a 2016, asociado al crecimiento de la inversión pública (20,2 por ciento).
- En diciembre, las **exportaciones** de la región sumaron US\$ 4,1 millones, inferiores en 14,5 por ciento respecto a las de diciembre de 2016, debido a las menores ventas de café. En 2017, las exportaciones totalizaron US\$ 35,0 millones, siendo sus principales destinos: Estados Unidos (32,6 por ciento), Suecia (18,2 por ciento), Alemania (17,9 por ciento), Canadá (12,4 por ciento), Bélgica (7,9 por ciento), entre otros.
- En diciembre, los **créditos** crecieron 15,6 por ciento interanual, principalmente por el impulso de los créditos en soles (16,6 por ciento interanual) que representan la gran mayoría de las colocaciones (99,8 por ciento del total); compensando así el retroceso de las colocaciones en moneda extranjera (-72,8 por ciento) que representaron solo el 0,2 por ciento del total.

**CUADRO N° 1**  
**AMAZONAS**  
**OTROS INDICADORES DE ACTIVIDAD ECONÓMICA**  
(Variación % respecto a similar mes del año anterior)

	May.17	Jun.17	Jul.17	Ago.17	Set.17	Oct.17	Nov.17	Dic.17
Despachos de cemento 1/	↑ 50,2	↑ 39,7	↑ 62,7	↑ 67,0	↑ 80,2	↑ 156,1	↑ 92,6	↑ 115,1
Exportaciones 2/	↑ 473,7	↑ 116,3	↓ -28,4	↑ 39,5	↓ -27,2	↑ 23,1	↑ 45,2	↓ -14,5
Crédito 2/	↑ 14,6	↑ 16,8	↑ 16,3	↑ 14,9	↑ 16,7	↑ 17,1	↑ 16,9	↑ 15,6
Inversión pública 1/	↓ -10,3	↑ 4,3	↓ -6,2	↑ 62,7	↑ 72,9	↑ 11,7	↑ 51,4	↑ 34,5

1/ En términos reales.

2/ En términos nominales.

Fuentes: Petroperu, Cementos Selva, Ministerio de Trabajo, SBS y MEF.

## I. ACTIVIDAD PRODUCTIVA

## 1. Actividad primaria

## 1.1 Sector agropecuario

- En diciembre, la actividad agropecuaria aumentó en 6,0 por ciento interanual, tanto por la mayor producción agrícola (7,4 por ciento) como pecuaria (1,9 por ciento). Los productos agrícolas que más crecieron en el mes fueron cacao (209,8 por ciento) y arroz cáscara (10,5 por ciento); que compensaron las disminuciones en la producción de café (-64,9 por ciento), maíz amarillo duro (-13,5 por ciento) y caña de azúcar (-5,3 por ciento).
- En 2017, la actividad agropecuaria creció 8,3 por ciento interanual, tanto por la mayor producción agrícola (7,2 por ciento) como pecuaria (13,8 por ciento). Los productos agrícolas que más crecieron en el año fueron café (19,8 por ciento), cacao (48,6 por ciento), arroz cáscara (6,2 por ciento). En tanto, en el sector pecuario creció la producción de carne de ave (106,8 por ciento), carne de vacuno (3,5 por ciento), leche (12,9 por ciento), entre otros.

**CUADRO N° 2**  
**AMAZONAS**  
**SECTOR AGROPECUARIO 1/**  
(Toneladas)

Subsectores	Estructura Porcentual 2013 2/	Diciembre			Enero - Diciembre		
		2016	2017	Var.%	2016	2017	Var.%
<b>AGRÍCOLA</b>	<b>90,2</b>			<b>7,4</b>			<b>7,2</b>
<b>Orientada al mercado externo y agroindustria 2/</b>	<b>24,8</b>			<b>52,7</b>			<b>20,2</b>
Café	19,0	85	30	-64,9	34 610	41 458	19,8
Cacao	2,6	156	484	209,8	4 276	6 354	48,6
Maíz Amarillo Duro	2,1	912	789	-13,5	27 920	27 538	-1,4
Caña de Azúcar	1,1	10 660	10 098	-5,3	122 788	122 270	-0,4
<b>Orientada al mercado interno 2/</b>	<b>65,4</b>			<b>4,6</b>			<b>2,4</b>
Arroz	31,3	17 823	19 690	10,5	307 571	326 494	6,2
Pastos	15,3	312 224	317 402	1,7	3 813 883	3 769 975	-1,2
Plátano	5,8	11 870	11 703	-1,4	137 305	129 744	-5,5
Yuca	5,4	12 862	13 412	4,3	145 146	161 624	11,4
Papa	3,7	1 391	1 479	6,4	57 309	52 395	-8,6
Frijol G/S	1,5	221	152	-31,2	6 179	5 858	-5,2
Maíz Choclo	0,5	143	141	-1,4	6 445	5 779	-10,3
Piña	0,5	578	550	-4,9	8 371	6 486	-22,5
Limón	0,3	405	454	12,0	6 308	5 817	-7,8
Naranja	0,3	225	406	80,4	5 551	6 813	22,7
<b>PECUARIO</b>	<b>9,8</b>			<b>1,9</b>			<b>13,8</b>
Carne de Ave 3/	0,2	262	88	-66,3	2 180	4 508	106,8
Huevo	0,4	67	164	145,7	840	922	9,8
Carne de vacuno 3/	4,0	1 588	1 557	-1,9	16 895	17 479	3,5
Leche	4,8	7 132	8 106	13,7	82 614	93 293	12,9
Carne de Ovino 3/	0,1	17	14	-13,5	149	128	-13,8
Carne de Porcino 3/	0,5	220	193	-12,3	2 215	2 342	5,7
Carne de Caprino 3/	0,0	14	15	7,4	146	144	-1,6
<b>SECTOR AGROPECUARIO</b>	<b>100,0</b>			<b>6,0</b>			<b>8,3</b>

1/ Cifras preliminares

2/ A precios de 2007

3/ Peso neto

Fuente: Ministerio de Agricultura y Riego

Elaboración: BCRP, Sucursal Piura. Departamento de Estudios Económicos



- En el transcurso de la campaña agrícola 2017-2018 (agosto-diciembre) se han instalado 84,1 mil hectáreas de cultivos transitorios, lo que implicó un incremento de 20,8 por ciento respecto a la campaña anterior. Este comportamiento obedeció principalmente a la mayor superficie sembrada de frijol grano seco (20,0 por ciento) y maíz amiláceo (31,8 por ciento).

**CUADRO N° 3**  
**AMAZONAS: SUPERFICIE SEMBRADA 1/**  
(Hectáreas)

CULTIVO	CAMPAÑA AGRÍCOLA 2/		Variación	
	2016-2017	2017-2018	Absoluta	Porcentual
<b>CULTIVOS TRANSITORIOS</b>	<b>68 844</b>	<b>83 137</b>	<b>14 293</b>	<b>20,8</b>
Arroz	19 864	19 984	121	0,6
Frijol G/S	7 626	9 154	1 528	20,0
Maíz Amarillo Duro	6 840	6 835	-5	-0,1
Maíz Amiláceo	7 586	9 999	2 413	31,8
Maíz Choclo	898	814	-84	-9,3
Olluco	132	171	39	29,2
Papa	1 012	1 315	303	29,9
Yuca	4 344	4 711	367	8,5
Otros	20 544	30 156	9 612	46,8
<b>CULTIVOS PERMANENTES</b>	<b>523</b>	<b>1 037</b>	<b>514</b>	<b>-1 037</b>
Café	136	791	655	481,6
Cacao	25	1	-25	-98,0
Plátano	362	245	-117	-32,3
<b>Total</b>	<b>69 367</b>	<b>84 174</b>	<b>14 807</b>	<b>21,3</b>

1/ Cifras preliminares

2/ De Agosto a Diciembre

FUENTE: MINAGRI

## 2. Otros indicadores sectoriales

### 2.1 Sector construcción

- En el mes bajo análisis, los despachos de cemento aumentaron en 115,1 por ciento interanual, en parte por la mayor inversión pública (34,5 por ciento). En 2017, el sector creció en 83,2 por ciento respecto a 2016, impulsado por la mayor inversión pública (20,2 por ciento).

**GRÁFICO N° 1**  
**AMAZONAS: VARIACIÓN DE LOS DESPACHOS DE CEMENTO**  
(Variación % real respecto a similar mes del año anterior)

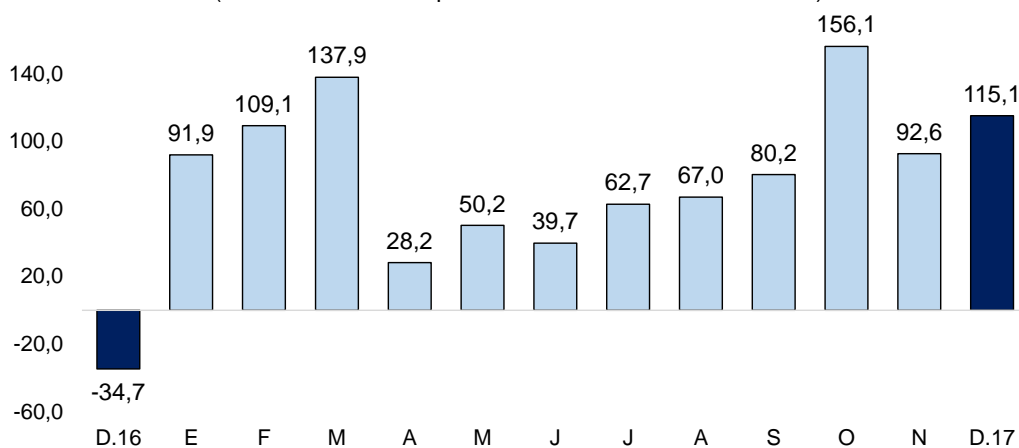

Fuente: BCRP – Sucursal Piura

## II. SECTOR EXTERNO

### 1. Exportaciones

- En diciembre, las exportaciones en Amazonas sumaron US\$ 4,1 millones, inferiores en 14,5 por ciento respecto a las de diciembre de 2016, debido a las menores ventas de café.
- En 2017, las exportaciones de la región alcanzaron los US\$ 35,0 millones, superiores en 20,7 por ciento a las del año previo, debido a las mayores ventas de café. Los principales destinos fueron: Estados Unidos (32,6 por ciento), Suecia (18,2 por ciento), Alemania (17,9 por ciento), Canadá (12,4 por ciento), Bélgica (7,9 por ciento), entre otros.

**CUADRO N° 4**  
**AMAZONAS: EXPORTACIONES POR GRUPO DE PRODUCTOS 1/**  
(Valor FOB en millones de US\$)

	Estructura 2013	DICIEMBRE			ENERO - DICIEMBRE		
		2016	2017	Var %	2016	2017	Var %
<b>PRODUCTOS TRADICIONALES</b>	80,8%	<b>4,8</b>	<b>4,1</b>	<b>-14,5</b>	<b>28,1</b>	<b>34,2</b>	<b>21,9</b>
Agropecuario	80,8%	4,8	4,1	-14,5	28,1	34,2	21,9
<b>PRODUCTOS NO TRADICIONALES</b>	19,2%	<b>0,0</b>	<b>0,0</b>	<b>n.d.</b>	<b>0,9</b>	<b>0,8</b>	<b>-14,6</b>
Agropecuario	18,3%	0,0	0,0	n.d.	0,9	0,8	-10,0
Otros	0,9%	0,0	0,0	n.d.	0,0	0,0	-100,0
<b>TOTAL EXPORTACIONES</b>	100,0%	<b>4,8</b>	<b>4,1</b>	<b>-14,5</b>	<b>29,0</b>	<b>35,0</b>	<b>20,7</b>

1/ Cifras preliminares

FUENTE : SUNAT.

ELABORACIÓN: BCRP Sucursal Piura. Departamento de Estudios Económicos

## III. CRÉDITO Y DEPÓSITOS

### 1. Crédito

- En diciembre, los créditos crecieron 15,6 por ciento interanual, tasa superior a la diciembre 2016 (14,3 por ciento). Por tipo de moneda, los créditos en soles (99,8 por ciento del total) crecieron en 16,6 por ciento interanual; compensando el retroceso de las colocaciones en moneda extranjera (-72,8 por ciento) que representaron solo el 0,2 por ciento del total.

**CUADRO N° 5**  
**AMAZONAS: CRÉDITO 1/**  
(Saldos en millones de soles)

	Saldos en millones de soles con TCF 1/		Tasa de crecimiento (%)	
	Nov-17	Dic-17	Mes	12 Meses
<b>POR TIPO DE CRÉDITO</b>				
<b>Empresas</b>	<b>433</b>	<b>437</b>	<b>0,9</b>	<b>12,0</b>
<b>Personas</b>	<b>195</b>	<b>197</b>	<b>1,3</b>	<b>24,5</b>
Consumo	159	162	1,5	26,0
Hipotecario	36	36	0,3	18,4
<b>TOTAL</b>	<b>628</b>	<b>634</b>	<b>1,0</b>	<b>15,6</b>
<b>POR TIPO DE MONEDA</b>				
MN	626	633	1,0	16,6
ME (Mill. US\$)	1	0	-7,3	-72,8

1/ TCF = Tipo de Cambio Fijo (S/ 3,31 por US\$)

Fuente: SBS y AFP.

Elaboración: BCRP, Sucursal Piura. Departamento de Estudios Económicos.



**GRÁFICO N° 2**  
**AMAZONAS: VARIACIÓN DEL CRÉDITO 1/**  
 (Variación % respecto a similar mes del año anterior)

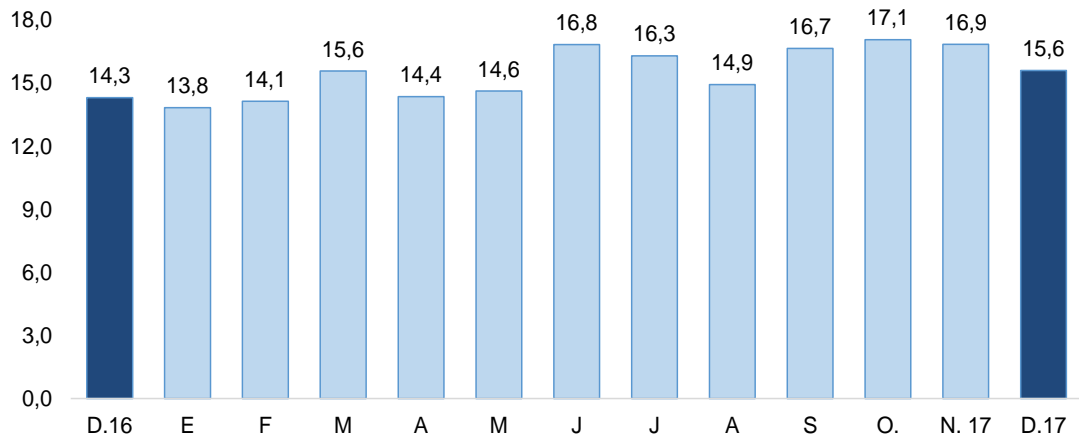

1/ Comprende banca múltiple, cajas municipales, cajas rurales, edpymes y financieras.  
 Fuente: SBS y AFP

- En cuanto al tipo de crédito, el financiamiento a personas aumentó 24,5 por ciento, por el crecimiento de los créditos de consumo (26,0 por ciento) e hipotecario (18,4 por ciento). De otro lado, el crédito a empresas creció en 12,0 por ciento.

**GRÁFICO N° 3**  
**AMAZONAS: VARIACIÓN POR TIPO DE CRÉDITO**  
 (Variación % respecto a similar mes del año anterior)

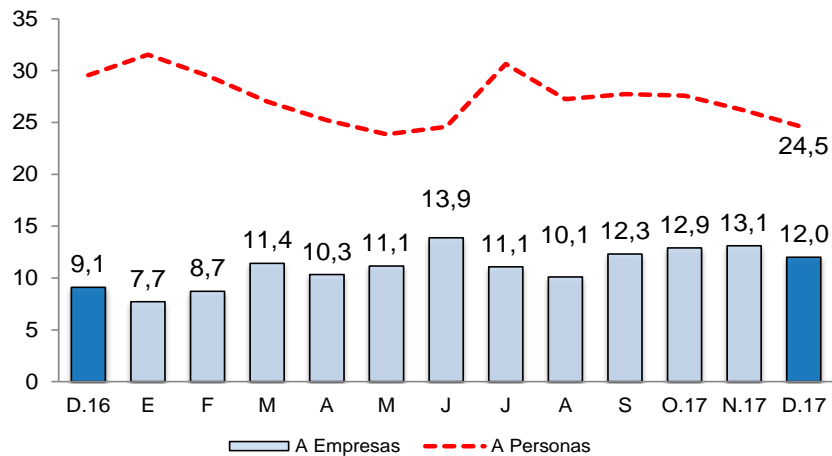

Fuente: SBS y AFP.

- La tasa de morosidad en noviembre fue de 8,1 por ciento, 0,9 puntos porcentuales superior a la del mismo mes de 2016 y por encima de la mora promedio nacional (3,5 por ciento). Las cajas municipales registraron un nivel de morosidad de 6,2 por ciento; empresas financieras 0,9 por ciento; banca múltiple, 10,0 por ciento; Edpymes, 1,6 por ciento; Banco de la Nación, 1,5 por ciento y Agrobanco, 32,6 por ciento.



**GRÁFICO N° 4**  
**AMAZONAS: TASA DE MOROSIDAD**  
 (Porcentaje)

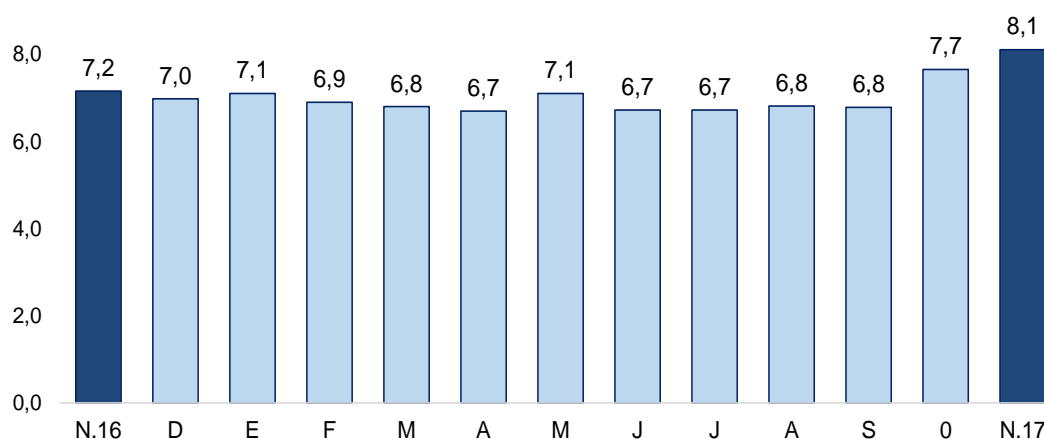

Fuente: SBS y AFP

Elaboración: BCRP – Sucursal Piura. Departamento de Estudios Económicos

## 2. Depósitos

- En diciembre, los depósitos en las instituciones financieras se incrementaron en 14,7 por ciento, tasa superior a la registrada en diciembre 2016 (5,7 por ciento). Asimismo, por tipo de moneda, los depósitos en soles representaron el 97,2 por ciento del total y aumentaron en 15,7 por ciento interanual. Las captaciones en moneda extranjera, con una importancia relativa del 2,8 por ciento, disminuyeron en 10,8 por ciento.

**CUADRO N° 6**  
**AMAZONAS: DEPÓSITOS 1/**  
 (SalDOS en millones de soles)

	SalDOS en millones de soles con TCF 1/		Tasa de crecimiento (%)	
	Nov-17	Dic-17	Mes	12 Meses
<b>POR TIPO DE DEPÓSITO</b>				
Vista	107	116	8,3	14,2
Ahorro	224	241	7,6	11,8
Plazo	48	49	2,5	33,4
<b>TOTAL</b>	<b>378</b>	<b>406</b>	<b>7,2</b>	<b>14,7</b>
<b>POR TIPO DE MONEDA</b>				
MN	368	394	7,2	15,7
ME (Mill. US\$)	3	3	5,7	-10,8

1/ TCF = Tipo de Cambio Fijo (S/ 3,31 por US\$)

Fuente: SBS y AFP.

Elaboración: BCRP, Sucursal Piura. Departamento de Estudios Económicos.

- Según tipo de depósito, las captaciones a plazo (12,0 por ciento del total) aumentaron en 33,4 por ciento, seguida de la modalidad a la vista (28,7 por ciento del total) que crecieron en 14,2 por ciento y de ahorro (59,3 por ciento del total) que aumentaron en 11,8 por ciento.



**GRÁFICO N° 5**  
**AMAZONAS: VARIACIÓN DE LOS DEPÓSITOS 1/**  
(Variación % nominal respecto a similar mes del año anterior)

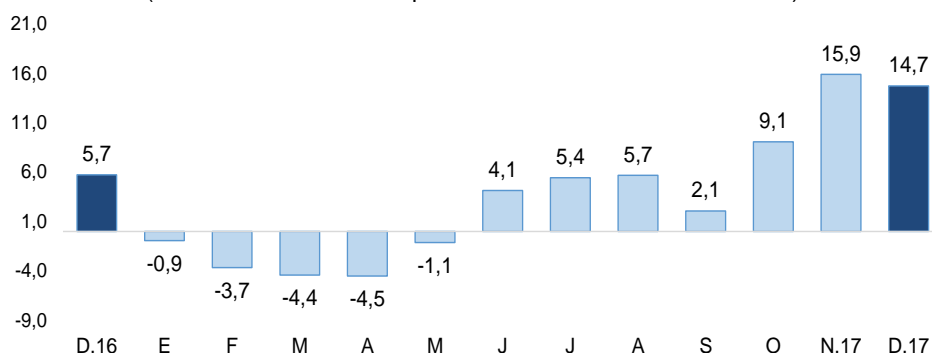

1/ Comprende banca múltiple, cajas municipales, cajas rurales y financieras.  
Fuente: SBS y AFP

#### IV. EJECUCIÓN DEL PRESUPUESTO DE GASTOS DEL GOBIERNO GENERAL

##### 1. Gasto corriente no financiero

- En diciembre, el gasto público corriente no financiero (S/ 188 millones) fue mayor en 26,6 por ciento, en términos reales, respecto al de diciembre 2016. Este comportamiento se debe al mayor gasto del Gobierno Nacional (43,4 por ciento), principalmente en el pago de remuneraciones (de S/ 13 millones en diciembre 2016 a S/ 40 millones en diciembre 2017, variación real de 208,5 por ciento).
- En el año, el gasto público corriente no financiero (S/ 1 478 millones) fue mayor en 35,4 por ciento, en términos reales, respecto al de 2016. Este incremento se dio principalmente a nivel del Gobierno Nacional (73,3 por ciento), principalmente en el pago de remuneraciones (de S/ 136 millones en 2016 a S/ 441 millones en 2017, variación real de 214,8 por ciento).

**CUADRO N° 7**  
**AMAZONAS: GASTO PÚBLICO 1/2**  
(Millones de soles)

	DICIEMBRE			ENERO - DICIEMBRE		
	2016	2017	Var.% real	2016	2017	Var.% real
Gobierno Nacional	54	78	43,4	424	755	73,3
Gobierno Regional	76	91	18,3	523	586	9,3
Gobiernos Locales	17	18	9,6	117	137	14,1
<b>TOTAL</b>	<b>147</b>	<b>188</b>	<b>26,6</b>	<b>1 063</b>	<b>1 478</b>	<b>35,4</b>

1/ Información actualizada al 31 de diciembre 2017

2/ Comprende el gasto en remuneraciones, pensiones, bienes y servicios.

Fuente: MEF.

Elaboración: BCRP - Sucursal Piura. Departamento de Estudios Económicos.

##### 2. Gasto de capital

- En el mes, la inversión pública alcanzó los S/ 226 millones, superior en 34,5 por ciento en términos reales respecto a la de diciembre 2016. Este incremento se dio a nivel de Gobierno Nacional (61,5 por ciento) y de Gobierno Regional (115,4 por ciento).
- En el año, la inversión pública alcanzó los S/ 879 millones, superior en 20,2 por ciento en términos reales respecto a la de 2016. Este incremento se dio en los tres niveles de gobierno: Nacional (15,2 por ciento), Regional (34,5 por ciento) y Locales (14,6 por ciento).

**CUADRO N° 8**  
**AMAZONAS: INVERSIÓN PÚBLICA 1/ 2/**  
(Millones de soles)

	DICIEMBRE			ENERO - DICIEMBRE		
	2016	2017	Var.% real	2016	2017	Var.% real
Gobierno Nacional	27	44	61,5	288	341	15,2
Gobierno Regional	54	119	115,4	192	265	34,5
Gobiernos Locales	85	64	-26,0	232	272	14,6
<b>Inversión Pública</b>	<b>166</b>	<b>226</b>	<b>34,5</b>	<b>713</b>	<b>879</b>	<b>20,2</b>

1/ Información actualizada al 31 de diciembre 2017

2/ Comprende el gasto en remuneraciones, pensiones, bienes y servicios.

Fuente: MEF.

Elaboración: BCRP - Sucursal Piura. Departamento de Estudios Económicos.

**GRÁFICO N° 6**  
**AMAZONAS: VARIACIÓN DE LA INVERSIÓN PÚBLICA**  
(Variación % real)

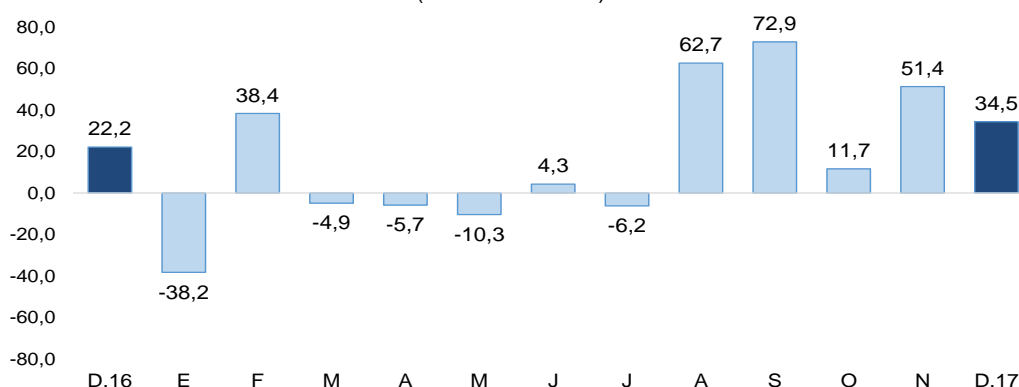

Fuente: MEF

- A diciembre, se ha ejecutado el 76,3 por ciento del Presupuesto Institucional Modificado (PIM), ascendente a S/ 1 152 millones. El Gobierno Nacional registró un avance del 90,3 por ciento; el Regional, del 78,0 por ciento y las municipalidades, del 62,8 por ciento.
- En diciembre, la inversión pública del Gobierno Nacional aumentó en 61,5 por ciento. A nivel de este gobierno destacó el proyecto de continuación y culminación del proyecto de irrigación Amojao, con S/ 7,8 millones y S/ 46,7 millones en el año (90,5 por ciento de su PIM); y la rehabilitación de la Institución Educativa San Nicolás (distrito San Nicolás), con S/ 4,3 millones y S/ 13,9 millones en el año (94,3 por ciento de su PIM).
- En el mes bajo análisis, la inversión pública del Gobierno Regional creció 115,4 por ciento interanual. Destacó el mejoramiento de vías AM (100-105) en la provincia de Bagua y Utcubamba, con S/ 40,8 millones y S/ 55,5 millones en el año (87,6 por ciento de su PIM); y el mejoramiento de vías AM (106-111) en la provincia de Chachapoyas, con S/ 7,8 millones y en el año (91,4 por ciento de su PIM).
- En diciembre, la inversión de los Gobiernos Locales disminuyó 26,0 por ciento interanual. A nivel de proyectos, destacó la ampliación y mejoramiento del servicio de agua potable y alcantarillado en Ocumal, con S/ 4,0 millones y en el año (85,5 por ciento de su PIM); y el mejoramiento del servicio educativo del nivel primaria en seis centro poblados de Cocabamba, con S/ 3,6 millones y S/ 7,4 millones en el año (85,3 por ciento de su PIM).

**V. ANEXOS**

ANEXO 1

AMAZONAS: PRODUCCIÓN AGROPECUARIA 1/  
(TM)

	2016	2017													
	DIC	ENE	FEB	MAR	ABR	MAY	JUN	JUL	AGO	SET	OCT	NOV	DIC		
<b>AGRÍCOLA</b>															<b>AGRÍCOLA</b>
Arroz	17 823	23 085	18 433	26 164	30 534	30 927	36 554	36 173	30 940	29 546	24 942	19 507	19 690	Arroz	
Cacao	156	343	343	404	541	604	652	682	643	617	572	469	484	Cacao	
Café	85	20	0	182	5 156	7 959	10 315	9 161	6 047	2 216	312	61	30	Café	
Caña de azúcar	10 660	10 807	10 620	10 587	10 429	10 030	10 373	10 033	9 863	9 798	9 604	10 028	10 098	Caña de azúcar	
Frijol g/s	221	307	150	10	207	361	1 486	2 494	442	177	34	37	152	Frijol g/s	
Limón Sutil	405	483	523	571	554	559	564	558	372	358	389	432	454	Limón Sutil	
Maíz Amiláceo	299	9	362	168	13	267	1 853	3 644	270	151	0	0	208	Maíz Amiláceo	
Maíz Amarillo Duro	912	836	449	188	120	4 862	4 650	2 902	7 043	4 543	618	539	789	Maíz Amarillo Duro	
Maíz choclo	143	91	189	750	2 442	1 581	320	145	21	8	44	48	141	Maíz choclo	
Naranja	225	373	459	539	722	930	931	660	573	458	373	390	406	Naranja	
Olluco	146	55	34	19	94	210	221	242	74	84	83	121	29	Olluco	
Papa	1 391	2 059	3 935	3 067	2 469	3 528	6 673	8 878	7 563	5 659	5 029	2 056	1 479	Papa	
Pastos	312 224	307 740	306 514	313 655	320 696	315 915	319 675	320 969	313 975	308 239	312 417	312 776	317 402	Pastos	
Piña	578	591	644	601	539	508	473	474	552	523	505	528	550	Piña	
Plátano	11 870	10 358	10 325	10 514	10 393	10 426	10 249	10 392	10 526	11 647	11 483	11 730	11 703	Plátano	
Yuca	12 862	12 180	12 443	13 235	14 222	15 397	13 398	13 495	14 930	13 086	13 062	12 764	13 412	Yuca	
<b>PECUARIO</b>															<b>PECUARIO</b>
Carne de ave <sup>2/</sup>	262	268	351	255	449	460	963	678	456	266	180	93	88	Carne de ave <sup>2/</sup>	
Carne de caprino <sup>2/</sup>	14	11	11	11	10	11	11	13	13	12	12	13	15	Carne de caprino <sup>2/</sup>	
Carne de ovino <sup>2/</sup>	17	11	10	10	9	10	10	11	10	10	11	11	14	Carne de ovino <sup>2/</sup>	
Carne de porcino <sup>2/</sup>	220	187	194	187	185	190	198	200	201	204	202	201	193	Carne de porcino <sup>2/</sup>	
Carne de vacuno <sup>2/</sup>	1 588	1 577	1 583	1 407	1 355	1 418	1 473	1 409	1 438	1 470	1 397	1 395	1 557	Carne de vacuno <sup>2/</sup>	
Huevos	67	65	33	33	34	63	32	32	94	114	116	142	164	Huevos	
Leche	7 132	7 976	7 414	8 301	8 115	8 692	7 566	7 644	7 539	7 233	7 350	7 356	8 106	Leche	

1/ Cifras preliminares

2/ Peso neto

FUENTE: Dirección Regional de Agricultura

ELABORACIÓN: BCRP Sucursal Piura. Departamento de Estudios Económicos



**ANEXO 2**

**AMAZONAS: EXPORTACIONES POR TIPO DE PRODUCTO 1/**  
(Millones de US\$)

TIPO	2 016	2 017												TIPO
	DIC	ENE	FEB	MAR	ABR	MAY	JUN	JUL	AGO	SET	OCT	NOV	DIC	
<b>I. Productos Tradicionales</b>	<b>4,8</b>	<b>1,7</b>	<b>0,8</b>	<b>0,2</b>	<b>0,1</b>	<b>1,4</b>	<b>2,5</b>	<b>2,0</b>	<b>5,6</b>	<b>4,0</b>	<b>4,5</b>	<b>7,3</b>	<b>4,1</b>	<b>I. Productos Tradicionales</b>
Agropecuario	4,8	1,7	0,8	0,2	0,1	1,4	2,5	2,0	5,6	4,0	4,5	7,3	4,1	Agropecuario
<b>II. Productos No tradicionales</b>	<b>0,0</b>	<b>0,1</b>	<b>0,1</b>	<b>0,0</b>	<b>0,1</b>	<b>0,1</b>	<b>0,1</b>	<b>0,1</b>	<b>0,2</b>	<b>0,1</b>	<b>0,0</b>	<b>0,1</b>	<b>0,0</b>	<b>II. Productos No tradicionales</b>
Agropecuario	0,0	0,1	0,1	0,0	0,1	0,1	0,1	0,1	0,2	0,1	0,0	0,1	0,0	Agropecuario
Maderas y Papeles	0,0	0,0	0,0	0,0	0,0	0,0	0,0	0,0	0,0	0,0	0,0	0,0	0,0	Maderas y Papeles
Metal-mecánico	0,0	0,0	0,0	0,0	0,0	0,0	0,0	0,0	0,0	0,0	0,0	0,0	0,0	Metal-mecánico
Minería No Metálica	0,0	0,0	0,0	0,0	0,0	0,0	0,0	0,0	0,0	0,0	0,0	0,0	0,0	Minería No Metálica
Químico	0,0	0,0	0,0	0,0	0,0	0,0	0,0	0,0	0,0	0,0	0,0	0,0	0,0	Químico
Resto de No Tradicionales	0,0	0,0	0,0	0,0	0,0	0,0	0,0	0,0	0,0	0,0	0,0	0,0	0,0	Resto de No Tradicionales
Sidero-Metalúrgico y Joyería	0,0	0,0	0,0	0,0	0,0	0,0	0,0	0,0	0,0	0,0	0,0	0,0	0,0	Sidero-Metalúrgico y Joyería
Textil	0,0	0,0	0,0	0,0	0,0	0,0	0,0	0,0	0,0	0,0	0,0	0,0	0,0	Textil
<b>TOTAL EXPORTACIONES</b>	<b>4,8</b>	<b>1,7</b>	<b>0,9</b>	<b>0,2</b>	<b>0,2</b>	<b>1,5</b>	<b>2,6</b>	<b>2,1</b>	<b>5,8</b>	<b>4,0</b>	<b>4,5</b>	<b>7,3</b>	<b>4,1</b>	<b>TOTAL EXPORTACIONES</b>

1/ Cifras preliminares

FUENTE: SUNAT

ELABORACIÓN: BCRP Sucursal Piura. Departamento de Estudios Económicos

**ANEXO 3**

**AMAZONAS: EXPORTACIONES DE PRODUCTOS NO TRADICIONALES 1/  
(Miles de US\$)**

TIPO	2016	2017												TIPO
	DIC	ENE	FEB	MAR	ABR	MAY	JUN	JUL	AGO	SET	OCT	NOV	DIC	
Cacao	0	82	75	0	139	58	69	58	193	57	0	61	0	Cacao
Otros prod.agropec. no tradicionales	0	0	0	0	0	0	0	0	0	0	0	0	0	Otros prod.agropec. no tradicionales
<b>AGROPECUARIOS</b>	<b>0</b>	<b>82</b>	<b>75</b>	<b>0</b>	<b>139</b>	<b>58</b>	<b>69</b>	<b>58</b>	<b>193</b>	<b>58</b>	<b>0</b>	<b>61</b>	<b>0</b>	<b>AGROPECUARIOS</b>
<b>OTROS NO TRADICIONALES</b>	<b>0</b>	<b>0</b>	<b>0</b>	<b>0</b>	<b>0</b>	<b>0</b>	<b>0</b>	<b>0</b>	<b>0</b>	<b>0</b>	<b>0</b>	<b>0</b>	<b>0</b>	<b>OTROS NO TRADICIONALES</b>
<b>TOTAL</b>	<b>0</b>	<b>82</b>	<b>75</b>	<b>0</b>	<b>139</b>	<b>58</b>	<b>69</b>	<b>58</b>	<b>193</b>	<b>58</b>	<b>0</b>	<b>61</b>	<b>0</b>	<b>TOTAL</b>

1/ Cifras preliminares

FUENTE: SUNAT [www.sunat.gob.pe](http://www.sunat.gob.pe)

ELABORACIÓN: BCRP, Sede Regional Piura. Departamento de Estudios Económicos

ANEXO 4

AMAZONAS: INGRESOS CORRIENTES DEL GOBIERNO CENTRAL  
(Millones de soles)

	2016	2017												
	DIC	ENE	FEB	MAR	ABR	MAY	JUN	JUL	AGO	SET	OCT	NOV	DIC	
<b>I. Ingresos Tributarios</b>	<b>3,8</b>	<b>4,2</b>	<b>3,0</b>	<b>3,5</b>	<b>2,7</b>	<b>3,2</b>	<b>2,8</b>	<b>3,0</b>	<b>3,3</b>	<b>3,1</b>	<b>3,3</b>	<b>3,1</b>	<b>3,3</b>	<b>I. Ingresos Tributarios</b>
<b>1. Impuestos a los ingresos</b>	<b>2,8</b>	<b>3,4</b>	<b>2,1</b>	<b>2,7</b>	<b>2,1</b>	<b>2,4</b>	<b>1,8</b>	<b>2,0</b>	<b>2,4</b>	<b>2,2</b>	<b>2,5</b>	<b>2,5</b>	<b>2,6</b>	<b>1. Impuestos a los ingresos</b>
-Personas Naturales	0,8	0,7	0,6	0,6	0,6	0,7	0,6	0,7	0,8	0,6	0,7	0,7	0,8	-Personas Naturales
-Personas Jurídicas	2,0	2,7	1,5	1,4	1,0	1,4	1,1	1,2	1,6	1,5	1,8	1,8	1,7	-Personas Jurídicas
-Regularización	0,0	0,0	0,0	0,7	0,5	0,3	0,1	0,1	0,0	0,0	0,0	0,0	0,1	-Regularización
<b>2. Impuestos a la Importación</b>	<b>0,0</b>	<b>0,0</b>	<b>0,0</b>	<b>0,0</b>	<b>0,0</b>	<b>0,0</b>	<b>0,0</b>	<b>0,0</b>	<b>0,0</b>	<b>0,0</b>	<b>0,0</b>	<b>0,0</b>	<b>0,0</b>	<b>2. Impuestos a la Importación</b>
<b>3. Impuestos General a las Ventas</b>	<b>0,5</b>	<b>0,4</b>	<b>0,4</b>	<b>0,3</b>	<b>0,2</b>	<b>0,4</b>	<b>0,3</b>	<b>0,6</b>	<b>0,3</b>	<b>0,4</b>	<b>0,3</b>	<b>0,3</b>	<b>0,3</b>	<b>3. Impuestos General a las Ventas</b>
-Operaciones Internas	0,5	0,4	0,4	0,3	0,2	0,4	0,3	0,6	0,3	0,4	0,3	0,3	0,3	-Operaciones Internas
-Operaciones Externas	0,0	0,0	0,0	0,0	0,0	0,0	0,0	0,0	0,0	0,0	0,0	0,0	0,0	-Operaciones Externas
<b>4. Impuestos Selectivo al Consumo</b>	<b>0,0</b>	<b>0,0</b>	<b>0,0</b>	<b>0,0</b>	<b>0,0</b>	<b>0,0</b>	<b>0,0</b>	<b>0,0</b>	<b>0,0</b>	<b>0,0</b>	<b>0,0</b>	<b>0,0</b>	<b>0,0</b>	<b>4. Impuestos Selectivo al Consumo</b>
<b>5. Otros ingresos tributarios</b>	<b>0,5</b>	<b>0,4</b>	<b>0,5</b>	<b>0,5</b>	<b>0,4</b>	<b>0,4</b>	<b>0,7</b>	<b>0,4</b>	<b>0,6</b>	<b>0,5</b>	<b>0,5</b>	<b>0,3</b>	<b>0,4</b>	<b>5. Otros ingresos tributarios</b>
<b>II. Ingresos No Tributarios</b>	<b>0,0</b>	<b>0,0</b>	<b>0,0</b>	<b>0,0</b>	<b>0,0</b>	<b>0,0</b>	<b>0,0</b>	<b>0,0</b>	<b>0,0</b>	<b>0,0</b>	<b>0,0</b>	<b>0,0</b>	<b>0,0</b>	<b>II. Ingresos No Tributarios</b>
<b>INGRESOS CORRIENTES (I+II)</b>	<b>3,8</b>	<b>4,2</b>	<b>3,0</b>	<b>3,5</b>	<b>2,7</b>	<b>3,2</b>	<b>2,8</b>	<b>3,0</b>	<b>3,3</b>	<b>3,1</b>	<b>3,3</b>	<b>3,1</b>	<b>3,3</b>	<b>INGRESOS CORRIENTES (I+II)</b>

FUENTE: SUNAT

ELABORACIÓN: BCRP Sucursal Piura. Departamento de Estudios Económicos



ANEXO 5

AMAZONAS: GASTOS NO FINANCIEROS DEL GOBIERNO NACIONAL  
(Millones de soles)

	2016	2017												
	DIC	ENE	FEB	MAR	ABR	MAY	JUN	JUL	AGO	SET	OCT	NOV	DIC	
<b>GASTOS NO FINANCIEROS</b>	<b>82,7</b>	<b>45,5</b>	<b>65,8</b>	<b>79,3</b>	<b>231,3</b>	<b>55,3</b>	<b>99,2</b>	<b>72,7</b>	<b>104,4</b>	<b>68,4</b>	<b>143,3</b>	<b>117,4</b>	<b>124,0</b>	<b>GASTOS NO FINANCIEROS</b>
<b>a. GASTOS CORRIENTES</b>	<b>53,9</b>	<b>44,2</b>	<b>58,2</b>	<b>70,4</b>	<b>71,2</b>	<b>48,6</b>	<b>83,2</b>	<b>60,9</b>	<b>69,4</b>	<b>44,6</b>	<b>63,2</b>	<b>63,0</b>	<b>78,4</b>	<b>a. GASTOS CORRIENTES</b>
1. Personal y obligaciones sociales	12,9	39,1	36,4	36,8	36,9	25,4	45,3	38,5	36,0	35,3	32,8	38,5	40,2	1. Personal y obligaciones sociales
2. Pensiones y otras prestaciones sociales	0,8	0,4	0,4	0,4	0,6	0,5	0,1	0,4	0,0	0,1	0,6	0,6	0,3	2. Pensiones y otras prestaciones sociales
3. Bienes y servicios	27,4	4,3	6,5	11,6	6,9	11,7	9,4	9,8	9,5	6,7	7,6	11,0	14,6	3. Bienes y servicios
4. Donaciones y transferencias	0,5	0,0	1,9	9,1	8,1	0,9	0,0	0,3	6,6	0,0	0,1	0,2	0,2	4. Donaciones y transferencias
5. Otros gastos	12,4	0,3	13,1	12,5	18,8	10,0	28,4	12,0	17,3	2,5	22,0	12,8	23,1	5. Otros gastos
<b>b. GASTOS DE CAPITAL</b>	<b>28,7</b>	<b>1,3</b>	<b>7,6</b>	<b>8,9</b>	<b>160,0</b>	<b>6,8</b>	<b>16,0</b>	<b>11,8</b>	<b>35,0</b>	<b>23,8</b>	<b>80,1</b>	<b>54,3</b>	<b>45,6</b>	<b>b. GASTOS DE CAPITAL</b>
1. Adquisición de activos no financieros	26,9	1,3	7,6	8,5	68,9	6,8	10,6	11,8	34,5	23,8	79,4	44,5	44,0	1. Adquisición de activos no financieros
2. Otros gastos de capital	1,8	0,0	0,0	0,4	91,2	0,0	5,4	0,0	0,5	0,0	0,8	9,9	1,6	2. Otros gastos de capital

FUENTE: Ministerio de Economía y Finanzas.

ELABORACIÓN: BCRP Sucursal Piura. Departamento de Estudios Económicos





ANEXO 6

AMAZONAS: GASTOS NO FINANCIEROS DEL GOBIERNO REGIONAL  
(Millones de soles)

	2016	2017												
	DIC	ENE	FEB	MAR	ABR	MAY	JUN	JUL	AGO	SET	OCT	NOV	DIC	
<b>GASTOS NO FINANCIEROS</b>	<b>130,6</b>	<b>39,0</b>	<b>45,1</b>	<b>55,7</b>	<b>59,3</b>	<b>62,1</b>	<b>55,5</b>	<b>59,6</b>	<b>66,0</b>	<b>59,8</b>	<b>65,3</b>	<b>74,2</b>	<b>210,2</b>	<b>GASTOS NO FINANCIEROS</b>
<b>a. GASTOS CORRIENTES</b>	<b>76,2</b>	<b>38,6</b>	<b>37,1</b>	<b>40,0</b>	<b>42,8</b>	<b>43,0</b>	<b>46,3</b>	<b>48,1</b>	<b>48,2</b>	<b>46,4</b>	<b>46,9</b>	<b>57,6</b>	<b>91,4</b>	<b>a. GASTOS CORRIENTES</b>
1. Personal y obligaciones sociales	37,9	30,1	30,3	28,4	32,4	30,3	32,2	35,3	32,9	35,0	35,4	43,5	51,9	1. Personal y obligaciones sociales
2. Pensiones y otras prestaciones sociales	3,6	4,2	-0,2	2,4	1,8	1,8	1,7	2,5	1,7	1,8	1,7	2,4	2,8	2. Pensiones y otras prestaciones sociales
3. Bienes y servicios	30,8	4,2	6,9	9,1	8,5	10,9	10,2	9,6	12,9	9,5	9,6	11,7	35,1	3. Bienes y servicios
4. Donaciones y transferencias	0,0	0,0	0,0	0,0	0,0	0,0	0,0	0,0	0,0	0,0	0,0	0,0	0,0	4. Donaciones y transferencias
5. Otros gastos	3,9	0,0	0,2	0,1	0,1	0,0	2,1	0,7	0,7	0,1	0,2	-0,1	1,7	5. Otros gastos
<b>b. GASTOS DE CAPITAL</b>	<b>54,4</b>	<b>0,5</b>	<b>8,0</b>	<b>15,6</b>	<b>16,5</b>	<b>19,0</b>	<b>9,2</b>	<b>11,5</b>	<b>17,7</b>	<b>13,4</b>	<b>18,4</b>	<b>16,7</b>	<b>118,8</b>	<b>b. GASTOS DE CAPITAL</b>
1. Adquisición de activos no financieros	54,4	0,5	8,0	15,6	16,5	19,0	9,2	11,5	17,7	13,4	18,4	16,7	118,8	1. Adquisición de activos no financieros
2. Otros gastos de capital	0,0	0,0	0,0	0,0	0,0	0,0	0,0	0,0	0,0	0,0	0,0	0,0	0,0	2. Otros gastos de capital

FUENTE: Ministerio de Economía y Finanzas.

ELABORACIÓN: BCRP Sucursal Piura. Departamento de Estudios Económicos



ANEXO 7

AMAZONAS: GASTOS NO FINANCIEROS DE LOS GOBIERNOS LOCALES  
(Millones de soles)

	2016	2017												
	DIC	ENE	FEB	MAR	ABR	MAY	JUN	JUL	AGO	SET	OCT	NOV	DIC	
<b>GASTOS NO FINANCIEROS</b>	<b>101,4</b>	<b>12,9</b>	<b>19,9</b>	<b>27,5</b>	<b>26,1</b>	<b>29,2</b>	<b>31,5</b>	<b>39,8</b>	<b>35,2</b>	<b>40,6</b>	<b>21,6</b>	<b>42,4</b>	<b>82,1</b>	<b>GASTOS NO FINANCIEROS</b>
<b>a. GASTOS CORRIENTES</b>	<b>16,6</b>	<b>7,6</b>	<b>8,0</b>	<b>12,1</b>	<b>12,0</b>	<b>14,9</b>	<b>12,2</b>	<b>10,9</b>	<b>10,8</b>	<b>9,2</b>	<b>8,9</b>	<b>11,7</b>	<b>18,5</b>	<b>a. GASTOS CORRIENTES</b>
1. Personal y obligaciones sociales	3,0	2,4	1,9	3,0	2,0	2,1	2,2	2,6	2,1	2,1	2,2	2,2	3,1	1. Personal y obligaciones sociales
2. Pensiones y otras prestaciones sociales	2,0	0,1	0,2	0,6	0,6	0,6	0,8	1,2	0,9	0,7	0,8	0,8	1,9	2. Pensiones y otras prestaciones sociales
3. Bienes y servicios	10,7	4,6	5,8	8,4	6,0	7,7	7,8	7,3	7,2	6,4	5,8	8,7	13,4	3. Bienes y servicios
4. Donaciones y transferencias	0,9	0,0	0,0	0,1	3,3	4,4	1,3	0,0	0,3	0,0	0,0	0,1	0,0	4. Donaciones y transferencias
5. Otros gastos	0,1	0,5	0,0	0,1	0,0	0,0	0,0	-0,1	0,3	0,0	0,0	0,0	0,0	5. Otros gastos
<b>b. GASTOS DE CAPITAL</b>	<b>84,8</b>	<b>5,3</b>	<b>11,9</b>	<b>15,4</b>	<b>14,1</b>	<b>14,4</b>	<b>19,3</b>	<b>28,8</b>	<b>24,4</b>	<b>31,4</b>	<b>12,7</b>	<b>30,7</b>	<b>63,6</b>	<b>b. GASTOS DE CAPITAL</b>
1. Adquisición de activos no financieros	84,8	5,3	11,9	15,4	14,1	14,4	19,3	28,8	24,4	31,4	12,7	30,7	63,6	1. Adquisición de activos no financieros
2. Otros gastos de capital	0,0	0,0	0,0	0,0	0,0	0,0	0,0	0,0	0,0	0,0	0,0	0,0	0,0	2. Otros gastos de capital

FUENTE: Ministerio de Economía y Finanzas.

ELABORACIÓN: BCRP Sucursal Piura. Departamento de Estudios Económicos



ANEXO 8

AMAZONAS: CARTERA PESADA EN EL SISTEMA FINANCIERO 1/  
(En porcentajes)

ENTIDADES FINANCIERAS	2016		2017											ENTIDADES FINANCIERAS
	NOV	DIC	ENE	FEB	MAR	ABR	MAY	JUN	JUL	AGO	SET	OCT	NOV	
<b>A. BANCO DE LA NACIÓN</b>	1,6	1,5	1,5	1,5	1,5	1,5	1,5	1,5	1,5	1,6	1,5	1,5	1,5	<b>A. BANCO DE LA NACIÓN</b>
<b>B. EMPRESAS BANCARIAS</b>	11,4	11,8	11,2	10,6	10,5	9,9	11,2	10,4	9,7	9,7	9,5	10,5	10,0	<b>B. EMPRESAS BANCARIAS</b>
Agrobanco	6,6	7,4	10,1	10,4	10,7	10,7	10,7	13,2	15,3	17,2	19,3	27,5	32,6	Agrobanco
<b>C. INSTITUCIONES DE MICROFINANZAS</b>														<b>C. INSTITUCIONES DE MICROFINANZAS</b>
Cajas municipales	6,6	5,6	5,8	5,7	5,5	5,6	5,7	5,0	5,1	5,1	4,9	5,1	6,2	Cajas municipales
Edpymes	7,9	8,3	6,7	6,7	6,1	5,9	6,5	3,1	2,2	1,8	1,5	1,7	1,6	Edpymes
Empresas financieras	2,1	2,0	2,6	2,4	2,4	1,7	1,7	1,3	1,4	1,2	1,2	0,9	0,9	Empresas financieras
<b>TOTAL</b>	<b>7,2</b>	<b>7,0</b>	<b>7,1</b>	<b>6,9</b>	<b>6,8</b>	<b>6,7</b>	<b>7,1</b>	<b>6,7</b>	<b>6,7</b>	<b>6,8</b>	<b>6,8</b>	<b>7,7</b>	<b>8,1</b>	<b>TOTAL</b>

1/ Cifras preliminares

FUENTE: SBS

ELABORACIÓN: BCRP Sucursal Piura. Departamento de Estudios Económicos

