

**BANCO CENTRAL DE RESERVA DEL PERÚ**  
**SUCURSAL PIURA**



**AMAZONAS: Síntesis de Actividad Económica**  
**Julio 2017<sup>1</sup>**

**Departamento de Estudios Económicos**

---

<sup>1</sup> En el presente informe participaron Rosario Alama Salazar, Kiel Arroyo Labán y José Lupú Figallo.

## ÍNDICE

	<i>Página</i>
<b>RESUMEN EJECUTIVO.....</b>	<b>2</b>
<b>I. ACTIVIDAD PRODUCTIVA.....</b>	<b>4</b>
1. Actividad primaria.....	4
1.1 Sector agropecuario.....	4
2. Otros indicadores sectoriales.....	5
2.1 Sector construcción.....	5
<b>II. SECTOR EXTERNO.....</b>	<b>6</b>
1. Exportaciones.....	6
<b>III. ASPECTOS LABORALES.....</b>	<b>6</b>
1. Empleo.....	6
<b>IV. CRÉDITO Y DEPÓSITOS.....</b>	<b>7</b>
1. Crédito.....	7
2. Depósitos.....	9
<b>V. EJECUCIÓN DEL PRESUPUESTO DE GASTOS DEL GOBIERNO GENERAL.....</b>	<b>10</b>
1. Gasto corriente no financiero.....	10
2. Gasto de capital.....	10
<b>VI. ANEXOS.....</b>	<b>12</b>

### RESUMEN EJECUTIVO

---



## Principales hechos de importancia

- En julio, la **actividad agropecuaria** creció 14,0 por ciento respecto a similar mes del año anterior, reflejando la mayor producción del subsector agrícola (13,4 por ciento) y pecuario (19,2 por ciento).
- En cuanto a los **otros indicadores** de actividad económica en la región, se expandieron los despachos de cemento (62,7 por ciento) y el crédito (16,3 por ciento). No obstante, las exportaciones tuvieron una caída de 28,4 por ciento y la inversión pública se redujo en 6,2 por ciento.

## Actividad primaria

- El aumento interanual en julio de la actividad agropecuaria (14,0 por ciento) se debió al crecimiento del subsector agrícola (13,4 por ciento), destacando el aumento de la producción de café y maíz amarillo.

## Otros indicadores de actividad económica

- En el mes bajo análisis, los **despachos de cemento** presentaron un incremento interanual de 62,7 por ciento. Por otro lado, la **inversión pública** se contrajo 6,2 por ciento, en términos reales, respecto de julio 2016.
- En julio, las **exportaciones** registraron una caída de 28,4 por ciento respecto de julio de 2016, por menores ventas de café.
- El **crédito** aumentó 16,3 por ciento respecto de julio de 2016. El financiamiento a empresas se expandió en 11,1 por ciento y el dirigido a personas en 30,6 por ciento.

**CUADRO N° 1**  
**AMAZONAS**  
**OTROS INDICADORES DE ACTIVIDAD ECONÓMICA**  
(Variación % respecto a similar mes del año anterior)

	Ene.17	Feb.17	Mar.17	Abr.17	May.17	Jun.17	Jul.17
Despachos de cemento 1/	↑ 5,9	↑ 10,4	↑ 34,2	↓ -36,0	↑ 50,2	↑ 39,7	↑ 62,7
Exportaciones 2/	↑ 164,5	↑ 16,3	n.d.	↑ 14,1	↑ 473,7	↑ 116,3	↓ -28,4
Crédito 2/	↑ 13,8	↑ 14,1	↑ 15,6	↑ 14,4	↑ 14,6	↑ 16,8	↑ 16,3
Inversión pública 1/	↓ -38,2	↑ 38,4	↓ -4,9	↓ -5,7	↓ -10,3	↑ 4,3	↓ -6,2

1/ En términos reales.

2/ En términos nominales.

Fuentes: Petroperu, Cementos Selva, Ministerio de Trabajo, SBS y MEF.

**I. ACTIVIDAD PRODUCTIVA****1. Actividad primaria****1.1 Sector agropecuario**

- En julio, la actividad agropecuaria presentó un incremento interanual de 14,0 por ciento explicado por la mayor producción agrícola (13,4 por ciento) y pecuaria (19,2 por ciento). En el subsector agrícola, destaca la producción de arroz, cuyo incremento interanual corresponde a 33,5 por ciento; mientras que la producción pecuaria debe su aumento principalmente a la mayor producción de carne de ave.

**CUADRO N° 2**  
**AMAZONAS**  
**SECTOR AGROPECUARIO 1/**  
(Toneladas)

Subsectores	Estructura Porcentual 2013 2/	Julio			Enero-Julio		
		2016	2017	Var. %	2016	2017	Var. %
<b>AGRÍCOLA</b>	<b>90,2</b>			<b>13,4</b>			<b>0,9</b>
<b>Orientada al mercado externo y agroindustria 2/</b>	<b>24,8</b>			<b>4,0</b>			<b>-3,2</b>
Café	19,0	8 186	8 507	3,9	28 830	28 843	0,0
Cacao	2,6	581	562	-3,3	2 749	2 841	3,3
Maíz Amarillo Duro	2,1	2 337	2 902	24,2	18 665	9 918	-46,9
Caña de Azúcar	1,1	10 092	9 386	-7,0	71 722	68 106	-5,0
<b>Orientada al mercado interno 2/</b>	<b>65,4</b>			<b>21,0</b>			<b>2,9</b>
Arroz	31,3	27 613	36 876	33,5	186 859	205 385	9,9
Pastos	15,3	320 531	317 859	-0,8	2 256 385	2 187 623	-3,0
Plátano	5,8	11 272	8 725	-22,6	80 093	76 634	-4,3
Yuca	5,4	12 654	13 739	8,6	87 633	95 343	8,8
Papa	3,7	6 521	8 878	36,1	34 034	30 438	-10,6
Frijol G/S	1,5	1 694	2 494	47,3	5 705	5 016	-12,1
Maíz Choclo	0,5	0	145	n.d.	6 200	5 518	-11,0
Piña	0,5	769	474	-38,4	5 236	3 828	-26,9
Limón	0,3	551	551	0,1	3 849	3 765	-2,2
Naranja	0,3	494	521	5,5	3 841	3 824	-0,4
<b>PECUARIO</b>	<b>9,8</b>			<b>19,2</b>			<b>5,7</b>
Carne de Ave 3/	0,2	67	675	906,1	1 127	3 251	188,5
Huevo	0,4	73	32	-56,2	494	312	-36,7
Carne de vacuno 3/	4,0	1 374	1 382	0,6	9 687	8 737	-9,8
Leche	4,8	6 775	6 885	1,6	49 213	50 369	2,3
Carne de Ovino 3/	0,1	12	11	-8,2	82	76	-7,0
Carne de Porcino 3/	0,5	187	177	-5,3	1 239	1 201	-3,1
Carne de Caprino 3/	0,0	14	13	-4,1	85	79	-7,3
<b>SECTOR AGROPECUARIO</b>	<b>100,0</b>			<b>14,0</b>			<b>1,6</b>

1/ Cifras preliminares

2/ A precios de 2007

3/ Peso neto

Fuente: Ministerio de Agricultura y Riego

Elaboración: BCRP, Sucursal Piura. Departamento de Estudios Económicos



- En la campaña agrícola 2016-2017 (agosto-julio) se han instalado 93,8 mil hectáreas de cultivos transitorios, lo que implicó un crecimiento de 0,9 por ciento respecto a la campaña anterior. Este comportamiento obedeció principalmente a la mayor superficie sembrada de arroz (16,3 por ciento) y maíz amiláceo (17,3 por ciento). De otro lado, se observó una reducción de las áreas sembradas en café (-54,5 por ciento).

**CUADRO N° 3**  
**AMAZONAS**  
**SUPERFICIE SEMBRADA 1/**  
(Hectáreas)

CULTIVO	CAMPANA AGRÍCOLA 2/		Variación	
	2015-2016	2016-2017	Absoluta	Porcentual
<b>CULTIVOS TRANSITORIOS</b>	<b>92 949</b>	<b>93 761</b>	<b>811</b>	<b>0,9</b>
Arroz	41 102	47 804	6 702	16,3
Frijol G/S	8 694	8 476	-219	-2,5
Maíz Amarillo Duro	10 942	11 659	717	6,6
Maíz Amiláceo	6 837	8 022	1 185	17,3
Maíz Choclo	1 106	1 043	-64	-5,8
Olluco	305	223	-83	-27,0
Papa	4 542	4 204	-339	-7,5
Yuca	8 930	9 658	729	8,2
Otros	10 491	2 673	-7 818	-74,5
<b>CULTIVOS PERMANENTES</b>	<b>7 905</b>	<b>4 159</b>	<b>-3 746</b>	<b>-4 159</b>
Café	7 005	3 189	-3 816	-54,5
Cacao	284	345	61	21,5
Plátano	616	625	9	1,4
<b>Total</b>	<b>100 854</b>	<b>97 919</b>	<b>-2 934</b>	<b>-2,9</b>

1/ Cifras preliminares

2/ De Agosto a Julio

FUENTE: MINAGRI

## 2. Otros indicadores sectoriales

### 2.1 Sector construcción

- En el mes bajo análisis, los despachos de cemento tuvieron una variación de 62,7 por ciento en relación con julio de 2016. En enero-julio del 2017, el sector creció en 70,1 por ciento respecto de similar período del año previo.

**GRÁFICO N° 1**  
**AMAZONAS**  
**VARIACIÓN DE LOS DESPACHOS DE CEMENTO**  
(Variación % real respecto a similar mes del año anterior)

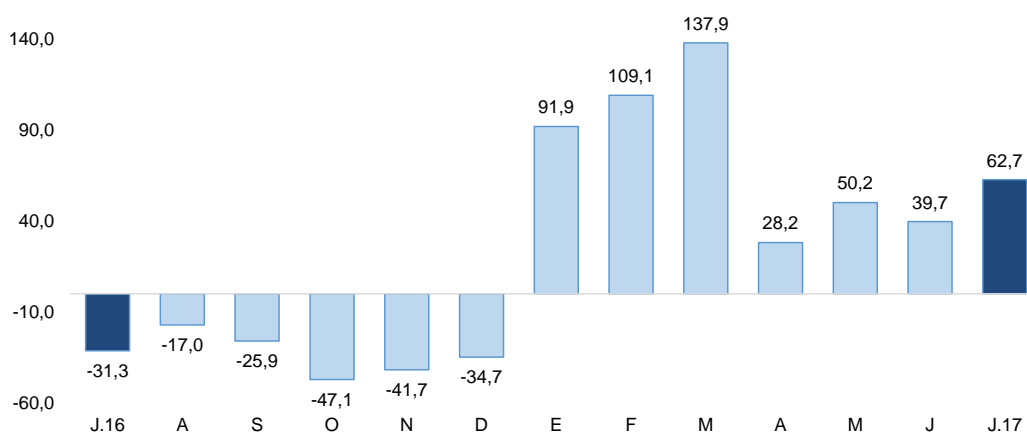

## II. SECTOR EXTERNO

### 1. Exportaciones

- En julio de 2017, las exportaciones en Amazonas totalizaron US\$ 2,1 millones, registrando una variación de -28,4 por ciento respecto de julio de 2016, que se explica por las menores ventas de café.
- En enero-julio de 2017 se registró un incremento de 58,7 por ciento en relación a similar período del año anterior. Los principales destinos fueron: Alemania (24,6 por ciento), Canadá (17,6 por ciento), Estados Unidos (17,2 por ciento), Bélgica (15,0 por ciento) y Suecia (10,6 por ciento), entre otros.

**CUADRO Nº 5**  
**AMAZONAS**  
**EXPORTACIONES POR GRUPO DE PRODUCTOS 1/**  
(Valor FOB en millones de US\$)

	Estructura % 2013	JULIO			ENERO - JULIO		
		2016	2017	Var %	2016	2017	Var %
<b>PRODUCTOS TRADICIONALES</b>	80,8%	<b>2,6</b>	<b>2,0</b>	<b>-23,4</b>	<b>5,3</b>	<b>8,7</b>	<b>64,8</b>
Agropecuario	80,8%	2,6	2,0	-23,4	5,3	8,7	64,8
<b>PRODUCTOS NO TRADICIONALES</b>	19,2%	<b>0,3</b>	<b>0,1</b>	<b>-78,3</b>	<b>0,5</b>	<b>0,5</b>	<b>-5,1</b>
Agropecuario	18,3%	0,3	0,1	-78,3	0,5	0,5	1,2
Otros	0,9%	0,0	0,0	n.d.	0,0	0,0	-100,0
<b>TOTAL EXPORTACIONES</b>	100,0%	<b>2,9</b>	<b>2,1</b>	<b>-28,4</b>	<b>5,8</b>	<b>9,2</b>	<b>58,7</b>

1/ Cifras preliminares

2/ En base a la estructura de similar período de 2013

FUENTE : SUNAT.

ELABORACIÓN: BCRP Sucursal Piura. Departamento de Estudios Económicos

## III. ASPECTOS LABORALES

### 1. Empleo

- En julio, el empleo en la ciudad de Chachapoyas, en empresas privadas formales de 10 a más trabajadores, presentó una variación interanual de 4,1 por ciento. Este comportamiento se debió a la mayor contratación de trabajadores en el sector de transporte, almacenes y comunicaciones (8,3 por ciento) y de servicios (3,6 por ciento).

**CUADRO Nº 6**  
**CIUDAD DE CHACHAPOYAS: ÍNDICE MENSUAL DE EMPLEO EN EMPRESAS PRIVADAS**  
**FORMALES DE 10 Y MÁS TRABAJADORES POR RAMA DE ACTIVIDAD ECONÓMICA 1/**

Sectores	Julio			Enero-Julio		
	2016	2017	Var.%	2016	2017	Var.%
Extractiva 2/	-	-	-	-	-	-
Industria manufacturera	72,7	72,7	0,0	72,7	72,7	0,0
Comercio	-	-	-	-	-	-
Transporte, almacenes y comunicaciones	115,7	125,4	8,3	115,7	122,6	6,0
Servicios 3/	105,2	109,0	3,6	95,5	99,2	3,9
<b>Total</b>	<b>102,4</b>	<b>106,5</b>	<b>4,1</b>	<b>94,5</b>	<b>98,3</b>	<b>4,0</b>

Nota: La información corresponde al primer día de cada mes.

1/ Cifras preliminares.

2/ Conformada por las subramas agricultura, pesca y minería.

3/ Comprende las subramas servicios a empresas, restaurantes y hoteles, instituciones financieras, enseñanza, servicios sociales; electricidad, gas y agua.

Fuente: MTPE - Encuesta Nacional de Variación del Empleo (ENVME)

Elaboración: BCRP, Sucursal Piura. Departamento de Estudios Económicos.

**GRÁFICO N° 2**  
**CIUDAD DE CHACHAPOYAS: VARIACIÓN DEL EMPLEO FORMAL URBANO EN EMPRESAS DE 10 Y MÁS TRABAJADORES**  
 (Variación % respecto a similar mes del año anterior)

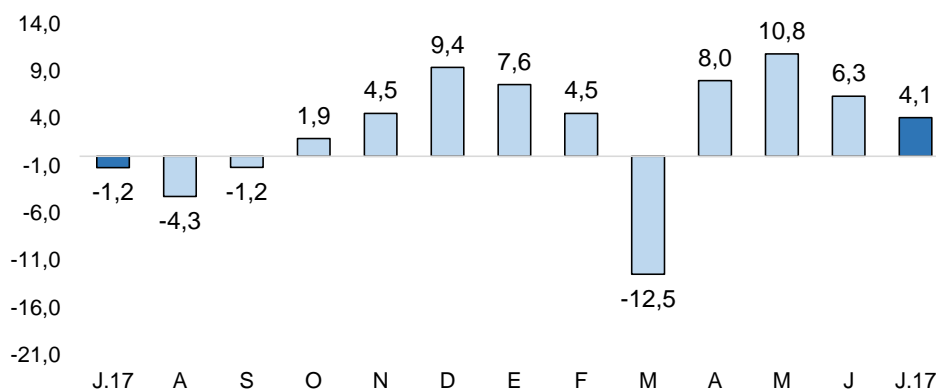

Fuente: Ministerio de Trabajo y Promoción del Empleo

#### IV. CRÉDITO Y DEPÓSITOS

##### 1. Crédito

- En julio, el crédito registró un aumento de 16,3 por ciento interanual, asimismo presentó un leve aumento (0,5 por ciento) respecto al mes anterior.
- Según tipo de moneda, el crédito en moneda nacional se expandió en 17,1 por ciento interanual. Por otro lado, las colocaciones en moneda extranjera disminuyeron en 51,4 por ciento en comparación a julio de 2016 y 0,5 por ciento en relación al mes anterior del mismo año. La tasa de dolarización fue de 0,5 por ciento.

**CUADRO N° 7**  
**AMAZONAS: CRÉDITO 1/**  
 (Saldos en millones de soles)

	SalDOS en millones de soles con TCF 1/		Tasa de crecimiento (%)	
	jun-17	jul-17	Mes	12 Meses
<b>POR TIPO DE CRÉDITO</b>				
Empresas	415	415	0,1	11,1
Personas	175	178	1,5	30,6
<b>TOTAL</b>	<b>590</b>	<b>593</b>	<b>0,5</b>	<b>16,3</b>
<b>POR TIPO DE MONEDA</b>				
MN	588	590	0,5	17,1
ME (Mill. US\$)	1	1	0,5	-51,4

1/ TCF = Tipo de Cambio Fijo (S/ 3,41 por US\$)

Fuente: SBS y AFP.

Elaboración: BCRP, Sucursal Piura. Departamento de Estudios Económicos.

**GRÁFICO Nº 3**  
**AMAZONAS: VARIACIÓN DEL CRÉDITO 1/**  
(Variación % respecto a similar mes del año anterior)

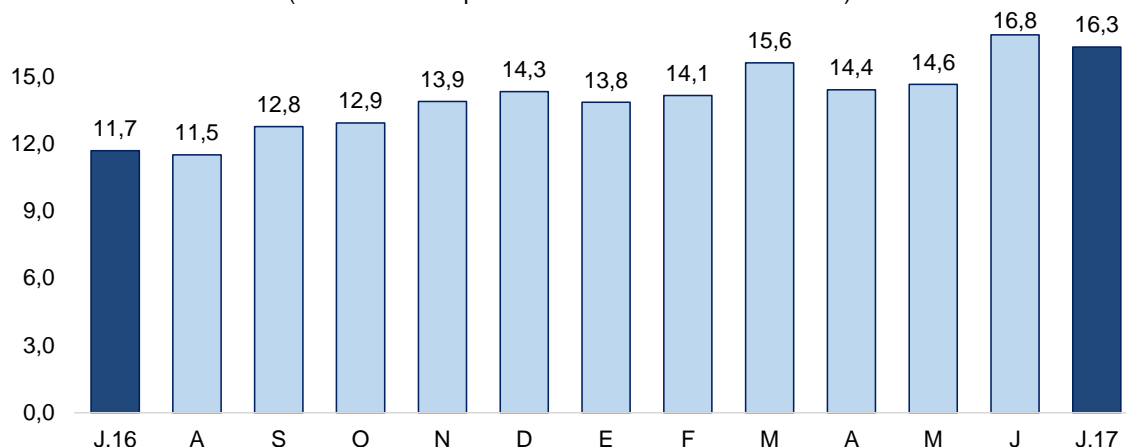

1/ Comprende banca múltiple, cajas municipales, cajas rurales, edpymes y financieras.

- En cuanto al tipo de crédito, el financiamiento a personas creció 30,6 por ciento interanual. Mientras que el financiamiento a empresas registró un crecimiento de 11,1 por ciento.

**GRÁFICO Nº 4**  
**AMAZONAS: VARIACIÓN POR TIPO DE CRÉDITO**  
(Variación % respecto a similar mes del año anterior)

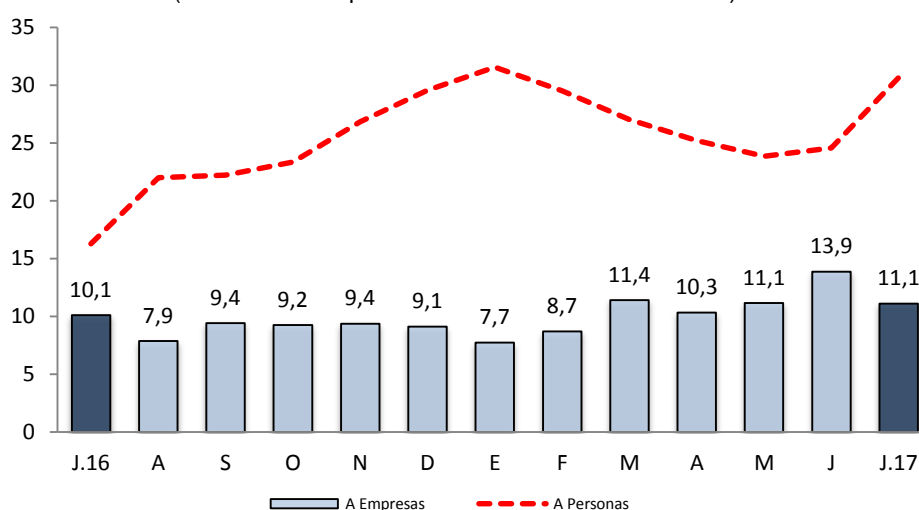

Fuente: SBS y AFP.

- La tasa de morosidad de junio fue de 6,7 por ciento, superior en 0,2 puntos porcentuales a la registrada en el mismo mes de 2016. Las cajas municipales registraron un nivel de morosidad de 5,0 por ciento; empresas financieras 1,3 por ciento; banca múltiple, 10,4 por ciento; Edpymes, 3,1 por ciento; Banco de la Nación, 1,5 por ciento y Agrobanco, 13,2 por ciento. Es importante señalar el paulatino incremento de la morosidad de este último banco.



**GRÁFICO Nº 5**  
**AMAZONAS: TASA DE MOROSIDAD**  
(Porcentaje)

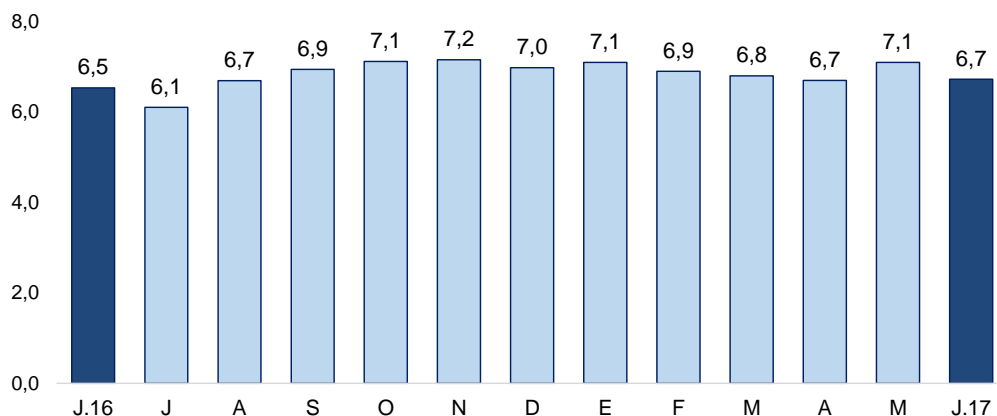

Fuente: SBS y AFP

Elaboración: BCRP – Sucursal Piura. Departamento de Estudios Económicos

## 2. Depósitos

- En julio, los depósitos en las instituciones financieras crecieron 5,4 por ciento interanual. Según tipo de moneda, los depósitos en soles presentaron un crecimiento de 1,4 y 5,6 por ciento mensual e interanual, respectivamente. Asimismo, los depósitos en moneda extranjera se redujeron 1,1 por ciento (representaron 3,0 por ciento del total de depósitos).

**CUADRO Nº 8**  
**AMAZONAS: DEPÓSITOS 1/**  
(SalDOS en millones de soles)

	SalDOS en millones de soles con TCF 1/		Tasa de crecimiento (%)	
	jun-17	jul-17	Mes	12 Meses
<b>POR TIPO DE DEPÓSITO</b>				
Vista	109	108	-1,0	-7,7
Ahorro	203	204	0,7	9,0
Plazo	41	44	6,5	31,2
<b>TOTAL</b>	<b>353</b>	<b>356</b>	<b>0,8</b>	<b>5,4</b>
<b>POR TIPO DE MONEDA</b>				
MN	340	345	1,4	5,6
ME (Mill. US\$)	4	3	-14,6	-1,1

1/ TCF = Tipo de Cambio Fijo (S/ 3,41 por US\$)

Fuente: SBS y AFP.

Elaboración: BCRP, Sucursal Piura. Departamento de Estudios Económicos.

- Según tipo de depósito, los ahorros corrientes mostraron un incremento interanual de 9,0 por ciento, mientras que los depósitos a plazo crecieron en 31,2 por ciento y los depósitos a la vista se redujeron en 7,7 por ciento.

**GRÁFICO Nº 6**  
**AMAZONAS: VARIACIÓN DE LOS DEPÓSITOS 1/**  
 (Variación % nominal respecto a similar mes del año anterior)

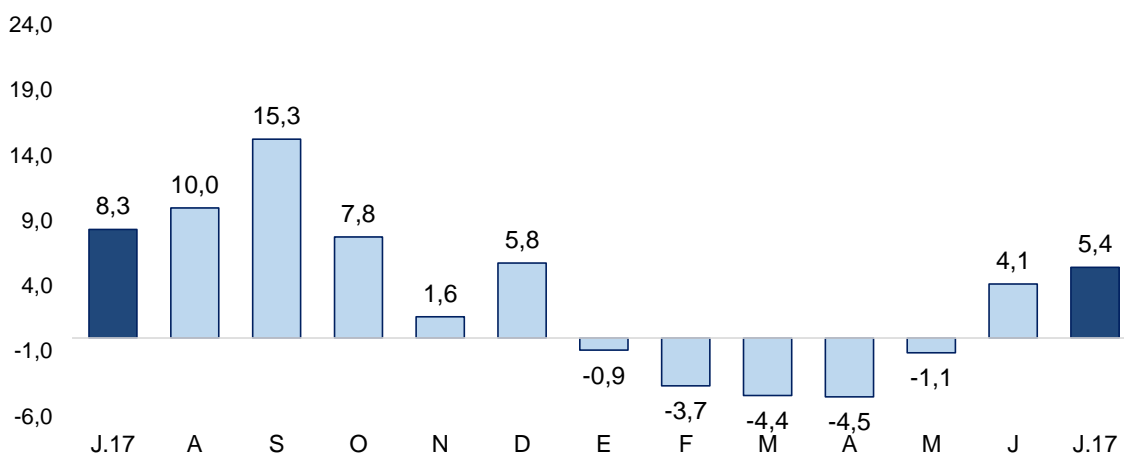

1/ Comprende banca múltiple, cajas municipales, cajas rurales y financieras.

## V. EJECUCIÓN DEL PRESUPUESTO DE GASTOS DEL GOBIERNO GENERAL

### 1. Gasto corriente no financiero

- En julio, el gasto público corriente no financiero alcanzó los S/ 119,9 millones y aumentó en 28,2 por ciento, en términos reales, respecto a similar mes del año anterior. Este comportamiento obedeció al mayor gasto del Gobierno Nacional (91,6 por ciento) y Gobiernos locales (6,3 por ciento). El Gobierno Regional, por su parte, presentó una contracción interanual de 6,6 por ciento.

**CUADRO Nº 9**  
**AMAZONAS: GASTO PÚBLICO 1/2**  
 (Millones de soles)

	JULIO			ENERO - JULIO		
	2016	2017	Var.% real	2016	2017	Var.% real
Gobierno Nacional	31	61	91,6	239	437	76,8
Gobierno Regional	50	48	-6,6	281	296	2,0
Gobiernos Locales	10	11	6,3	66	78	13,3
<b>TOTAL</b>	<b>91</b>	<b>120</b>	<b>28,2</b>	<b>587</b>	<b>810</b>	<b>33,8</b>

1/ Información actualizada al 31 de diciembre 2016

2/ Comprende el gasto en remuneraciones, pensiones, bienes y servicios.

Fuente: MEF.

Elaboración: BCRP - Sucursal Piura. Departamento de Estudios Económicos.

### 2. Gasto de capital

- En julio, la inversión pública total alcanzó los S/ 52,1 millones, lo que implicó una reducción interanual de 6,2 por ciento en términos reales. Por otro lado, el porcentaje acumulado de enero a julio presentó una contracción real de 3,6 por ciento respecto al mismo periodo del año anterior.

**CUADRO Nº 10**  
**AMAZONAS: INVERSIÓN PÚBLICA 1/ 2/**  
(Millones de soles)

	JULIO			ENERO - JULIO		
	2016	2017	Var.% real	2016	2017	Var.% real
Gobierno Nacional	12	12	-5,9	140	115	-20,7
Gobierno Regional	21	12	-46,2	86	80	-9,6
Gobiernos Locales	21	29	33,2	79	109	33,3
<b>Inversión Pública</b>	<b>54</b>	<b>52</b>	<b>-6,2</b>	<b>306</b>	<b>305</b>	<b>-3,6</b>

1/ Información actualizada al 31 de diciembre 2016

2/ Comprende el gasto en remuneraciones, pensiones, bienes y servicios.

Fuente: MEF.

Elaboración: BCRP - Sucursal Piura. Departamento de Estudios Económicos.

**GRÁFICO Nº 7**  
**AMAZONAS: VARIACIÓN DE LA INVERSIÓN PÚBLICA**  
(Variación % real)

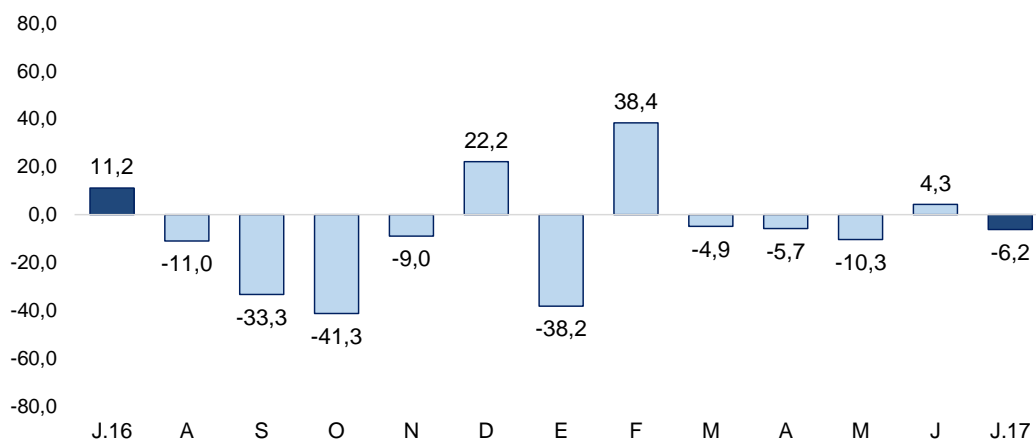

Fuente: MEF

- A julio, el avance de la inversión pública fue de 26,9 por ciento del Presupuesto Institucional Modificado (PIM), ascendente a S/ 1 132 millones. El Gobierno Nacional registró un avance del 26,1 por ciento; el Gobierno Regional, del 24,7 por ciento y las municipalidades, del 30,0 por ciento.
- En julio, la inversión pública del Gobierno Nacional se redujo de 5,9 por ciento. En el mes destacaron la rehabilitación de la I.E. San Nicolás, con S/ 2,3 millones en julio; y la construcción del puente Santa María, con S/ 1,3 millones y S/ 6,0 millones en el año.
- En julio, la inversión pública del Gobierno Regional se contrajo 46,2 por ciento interanual. En el mes destaca la construcción de la carretera La Jalca - Nueva Esperanza - Chachapoyas con S/ 2,2 millones en julio y S/ 11,5 millones en el año. Asimismo, destaca Mejoramiento de vías AM-100-101-102 RUTA: AM-105, con S/ 1,2 millones en julio y S/ 5,5 millones en el año.
- Por su parte, la inversión de los Gobiernos Locales aumentó 33,2 por ciento interanual. Dicha inversión se llevó a cabo en la instalación del sistema de agua potable y alcantarillado en Lonya Grande y sus centros poblados de Nueva York, con S/ 4,2 millones en julio; y en la ampliación y mejoramiento del sistema de agua potable y alcantarillado del barrio La Pampa, con S/ 1,6 millones.

## VI. ANEXOS



## ANEXO 1

AMAZONAS: PRODUCCIÓN AGROPECUARIA 1/  
(TM)

	2016						2017							
	JUL	AGO	SET	OCT	NOV	DIC	ENE	FEB	MAR	ABR	MAY	JUN	JUL	
<b>AGRÍCOLA</b>														<b>AGRÍCOLA</b>
Arroz	31 159	25 618	29 227	31 450	22 327	17 823	23 085	18 433	26 164	30 534	32 777	37 516	36 876	Arroz
Cacao	581	467	424	275	204	156	223	219	307	441	526	8 142	562	Cacao
Café	7 516	4 523	1 643	603	96	85	20	0	131	4 886	7 157	8 142	8 507	Café
Caña de azúcar	9 928	10 182	9 978	10 316	10 128	10 660	10 086	9 925	9 897	9 731	9 358	9 723	9 386	Caña de azúcar
Frijol g/s	1 710	129	102	0	7	221	298	150	10	207	307	545	2 494	Frijol g/s
Limón Sutil	551	540	500	529	486	405	476	515	564	547	553	559	551	Limón Sutil
Maíz Amiláceo	2 674	79	112	78	0	299	9	362	166	13	267	658	469	Maíz Amiláceo
Maíz Amarillo Duro	2 312	3 055	4 562	400	420	912	818	505	173	141	2 074	3 305	2 902	Maíz Amarillo Duro
Maíz choclo	0	0	0	49	53	143	91	205	757	684	1 458	326	145	Maíz choclo
Naranja	466	386	343	484	258	225	280	375	454	628	776	709	521	Naranja
Olluco	348	152	31	49	64	146	55	34	19	94	210	221	242	Olluco
Papa	6 725	5 020	5 708	5 401	3 719	1 391	2 107	3 971	3 166	2 115	3 528	6 673	8 878	Papa
Pastos	212 908	213 778	209 424	209 754	241 226	304 981	306 105	305 083	311 734	316 907	313 420	316 515	317 859	Pastos
Piña	769	700	621	649	587	578	591	644	601	539	508	473	474	Piña
Plátano	11 296	11 785	11 510	11 464	11 431	11 870	11 378	11 230	11 209	11 436	11 454	11 202	8 725	Plátano
Yuca	12 650	12 074	11 232	10 598	12 140	12 862	12 366	12 517	13 312	14 272	15 595	13 542	13 739	Yuca
<b>PECUARIO</b>														<b>PECUARIO</b>
Carne de ave <sup>2/</sup>	67	123	138	209	320	262	133	345	241	441	458	958	675	Carne de ave <sup>2/</sup>
Carne de caprino <sup>2/</sup>	14	13	12	11	12	14	11	11	11	0	11	11	13	Carne de caprino <sup>2/</sup>
Carne de ovino <sup>2/</sup>	12	12	12	12	14	17	11	11	11	10	11	11	11	Carne de ovino <sup>2/</sup>
Carne de porcino <sup>2/</sup>	187	188	186	187	195	220	165	171	181	161	168	177	177	Carne de porcino <sup>2/</sup>
Carne de vacuno <sup>2/</sup>	1 374	1 437	1 409	1 380	1 393	1 588	1 557	1 539	1 376	1 318	1 388	177	1 382	Carne de vacuno <sup>2/</sup>
Huevos	73	71	71	69	68	67	56	63	33	34	63	32	32	Huevos
Leche	6 775	6 638	6 284	6 659	6 688	7 132	7 188	6 735	7 420	7 390	7 926	6 825	6 885	Leche

1/ Cifras preliminares

2/ Peso neto

FUENTE: Dirección Regional de Agricultura

ELABORACIÓN: BCRP Sucursal Piura. Departamento de Estudios Económicos



## ANEXO 2

**AMAZONAS: EXPORTACIONES FOB POR GRUPOS DE PRODUCTO 1/**  
**Millones de US\$**

TIPO	2016						2017							TIPO
	JUL	AGO	SET	OCT	NOV	DIC	ENE	FEB	MAR	ABR	MAY	JUN	JUL	
<b>I. Productos Tradicionales</b>	<b>2,6</b>	<b>4,2</b>	<b>5,4</b>	<b>3,5</b>	<b>5,0</b>	<b>4,8</b>	<b>1,7</b>	<b>0,8</b>	<b>0,2</b>	<b>0,1</b>	<b>1,4</b>	<b>2,5</b>	<b>2,0</b>	<b>I. Productos Tradicionales</b>
Agropecuario	2,6	4,2	5,4	3,5	5,0	4,8	1,7	0,8	0,2	0,1	1,4	2,5	2,0	Agropecuario
<b>II. Productos No Tradicionales</b>	<b>0,3</b>	<b>0,0</b>	<b>0,2</b>	<b>0,2</b>	<b>0,1</b>	<b>0,0</b>	<b>0,1</b>	<b>0,1</b>	<b>0,0</b>	<b>0,1</b>	<b>0,1</b>	<b>0,1</b>	<b>0,1</b>	<b>II. Productos No Tradicionales</b>
Agropecuario	0,3	0,0	0,2	0,2	0,1	0,0	0,1	0,1	0,0	0,1	0,1	0,1	0,1	Agropecuario
Maderas y Papeles	0,0	0,0	0,0	0,0	0,0	0,0	0,0	0,0	0,0	0,0	0,0	0,0	0,0	Maderas y Papeles
Metal-Mecánico	0,0	0,0	0,0	0,0	0,0	0,0	0,0	0,0	0,0	0,0	0,0	0,0	0,0	Metal-Mecánico
Minería No Metálica	0,0	0,0	0,0	0,0	0,0	0,0	0,0	0,0	0,0	0,0	0,0	0,0	0,0	Minería No Metálica
Químico	0,0	0,0	0,0	0,0	0,0	0,0	0,0	0,0	0,0	0,0	0,0	0,0	0,0	Químico
Resto de No Tradicionales	0,0	0,0	0,0	0,0	0,0	0,0	0,0	0,0	0,0	0,0	0,0	0,0	0,0	Resto de No Tradicionales
Sidero-Metalúrgico y Joyería	0,0	0,0	0,0	0,0	0,0	0,0	0,0	0,0	0,0	0,0	0,0	0,0	0,0	Sidero-Metalúrgico y Joyería
Textil	0,0	0,0	0,0	0,0	0,0	0,0	0,0	0,0	0,0	0,0	0,0	0,0	0,0	Textil
<b>TOTAL EXPORTACIONES</b>	<b>2,9</b>	<b>4,2</b>	<b>5,6</b>	<b>3,6</b>	<b>5,0</b>	<b>4,8</b>	<b>1,7</b>	<b>0,9</b>	<b>0,2</b>	<b>0,2</b>	<b>1,5</b>	<b>2,6</b>	<b>2,1</b>	<b>TOTAL EXPORTACIONES</b>

1/ Cifras preliminares

FUENTE: SUNAT

ELABORACIÓN: BCRP Sucursal Piura. Departamento de Estudios Económicos

**ANEXO 3**

**AMAZONAS: EXPORTACIONES DE PRODUCTOS NO TRADICIONALES 1/  
(Millones de US\$)**

TIPO	2016						2017							TIPO
	JUL	AGO	SET	OCT	NOV	DIC	ENE	FEB	MAR	ABR	MAY	JUN	JUL	
Cacao	0,27	0,00	0,10	0,16	0,06	0,00	0,08	0,07	0,00	0,00	0,10	0,07	0,06	Cacao
Otros prod.agropec. no tradicionales	0,00	0,00	0,07	0,02	0,00	0,00	0,00	0,00	0,00	0,10	0,00	0,00	0,00	Otros prod.agropec. no tradicionales
<b>AGROPECUARIO</b>	<b>0,27</b>	<b>0,00</b>	<b>0,16</b>	<b>0,18</b>	<b>0,00</b>	<b>0,00</b>	<b>0,08</b>	<b>0,07</b>	<b>0,00</b>	<b>0,10</b>	<b>0,10</b>	<b>0,07</b>	<b>0,06</b>	<b>AGROPECUARIO</b>
<b>OTROS NO TRADICIONALES</b>	<b>0,00</b>	<b>0,00</b>	<b>0,02</b>	<b>0,00</b>	<b>0,00</b>	<b>0,00</b>	<b>0,00</b>	<b>0,00</b>	<b>0,00</b>	<b>0,00</b>	<b>0,00</b>	<b>0,00</b>	<b>0,00</b>	<b>OTROS NO TRADICIONALES</b>
<b>TOTAL EXPORTACIONES NO TRADICIONALES</b>	<b>0,27</b>	<b>0,00</b>	<b>0,18</b>	<b>0,18</b>	<b>0,00</b>	<b>0,00</b>	<b>0,08</b>	<b>0,07</b>	<b>0,00</b>	<b>0,10</b>	<b>0,10</b>	<b>0,07</b>	<b>0,06</b>	<b>TOTAL EXPORTACIONES NO TRADICIONALES</b>

1/ Cifras preliminares

FUENTE: SUNAT [www.sunat.gob.pe](http://www.sunat.gob.pe)

ELABORACIÓN: BCRP Sucursal Piura. Departamento de Estudios Económicos

## ANEXO 4

**AMAZONAS: INGRESOS CORRIENTES DEL GOBIERNO CENTRAL 1/**  
(Millones de soles)

	2016						2017							
	JUL	AGO	SET	OCT	NOV	DIC	ENE	FEB	MAR	ABR	MAY	JUN	JUL	
<b>I. Ingresos Tributarios</b>	<b>2,7</b>	<b>3,7</b>	<b>3,4</b>	<b>3,7</b>	<b>4,2</b>	<b>3,8</b>	<b>4,2</b>	<b>3,0</b>	<b>3,5</b>	<b>2,7</b>	<b>3,2</b>	<b>2,8</b>	<b>3,0</b>	<b>I. Ingresos Tributarios</b>
<b>1. Impuestos a los ingresos</b>	<b>2,2</b>	<b>2,5</b>	<b>2,6</b>	<b>2,5</b>	<b>2,6</b>	<b>2,8</b>	<b>3,4</b>	<b>2,1</b>	<b>2,7</b>	<b>2,1</b>	<b>2,4</b>	<b>1,8</b>	<b>2,0</b>	<b>1. Impuestos a los ingresos</b>
-Personas Naturales	0,7	0,6	0,6	0,6	0,7	0,8	0,7	0,6	0,6	0,6	0,7	0,6	0,7	-Personas Naturales
-Personas Jurídicas	1,4	1,9	2,0	1,9	1,9	2,0	2,7	1,5	1,4	1,0	1,4	1,1	1,2	-Personas Jurídicas
-Regularización	0,0	0,0	0,0	0,0	0,0	0,0	0,0	0,0	0,7	0,5	0,3	0,1	0,1	-Regularización
<b>2. Impuestos a la Importación</b>	<b>0,0</b>	<b>0,0</b>	<b>0,0</b>	<b>0,0</b>	<b>0,0</b>	<b>0,0</b>	<b>0,0</b>	<b>0,0</b>	<b>0,0</b>	<b>0,0</b>	<b>0,0</b>	<b>0,0</b>	<b>0,0</b>	<b>2. Impuestos a la Importación</b>
<b>3. Impuestos General a las Ventas</b>	<b>0,2</b>	<b>0,8</b>	<b>0,3</b>	<b>0,6</b>	<b>0,8</b>	<b>0,5</b>	<b>0,4</b>	<b>0,4</b>	<b>0,3</b>	<b>0,2</b>	<b>0,4</b>	<b>0,3</b>	<b>0,6</b>	<b>3. Impuestos General a las Ventas</b>
-Operaciones Internas	0,2	0,8	0,3	0,6	0,8	0,5	0,4	0,4	0,3	0,2	0,4	0,3	0,6	-Operaciones Internas
-Operaciones Externas	0,0	0,0	0,0	0,0	0,0	0,0	0,0	0,0	0,0	0,0	0,0	0,0	0,0	-Operaciones Externas
<b>4. Impuestos Selectivo al Consumo</b>	<b>0,0</b>	<b>0,0</b>	<b>0,0</b>	<b>0,0</b>	<b>0,0</b>	<b>0,0</b>	<b>0,0</b>	<b>0,0</b>	<b>0,0</b>	<b>0,0</b>	<b>0,0</b>	<b>0,0</b>	<b>0,0</b>	<b>4. Impuestos Selectivo al Consumo</b>
<b>5. Otros ingresos tributarios</b>	<b>0,4</b>	<b>0,4</b>	<b>0,5</b>	<b>0,6</b>	<b>0,7</b>	<b>0,5</b>	<b>0,4</b>	<b>0,5</b>	<b>0,5</b>	<b>0,4</b>	<b>0,4</b>	<b>0,7</b>	<b>0,4</b>	<b>5. Otros ingresos tributarios</b>
<b>II. Ingresos No Tributarios</b>	<b>0,0</b>	<b>0,0</b>	<b>0,0</b>	<b>0,0</b>	<b>0,0</b>	<b>0,0</b>	<b>0,0</b>	<b>0,0</b>	<b>0,0</b>	<b>0,0</b>	<b>0,0</b>	<b>0,0</b>	<b>0,0</b>	<b>II. Ingresos No Tributarios</b>
<b>INGRESOS CORRIENTES (I+II)</b>	<b>2,7</b>	<b>3,7</b>	<b>3,4</b>	<b>3,7</b>	<b>4,2</b>	<b>3,8</b>	<b>4,2</b>	<b>3,0</b>	<b>3,5</b>	<b>2,7</b>	<b>3,2</b>	<b>2,8</b>	<b>3,0</b>	<b>INGRESOS CORRIENTES (I+II)</b>

1/ En Términos Reales

FUENTE: SUNAT

ELABORACIÓN: BCRP Sucursal Piura. Departamento de Estudios Económicos



ANEXO 5

AMAZONAS: GASTOS NO FINANCIEROS DEL GOBIERNO NACIONAL  
(Millones de soles)

	2016						2017							
	JUL	AGO	SET	OCT	NOV	DIC	ENE	FEB	MAR	ABR	MAY	JUN	JUL	
GASTOS NO FINANCIEROS	44,2	52,7	37,8	106,0	55,6	82,7	45,5	65,8	79,3	231,3	55,3	99,2	72,7	GASTOS NO FINANCIEROS
a. GASTOS CORRIENTES	30,9	40,2	25,0	33,4	32,4	53,9	44,2	58,2	70,4	71,2	48,6	83,2	60,9	a. GASTOS CORRIENTES
1. Personal y obligaciones sociales	13,3	10,7	9,8	10,1	11,7	12,9	39,1	36,4	36,8	36,9	25,4	45,3	38,5	1. Personal y obligaciones sociales
2. Pensiones y otras prestaciones sociales	0,1	0,4	0,4	0,3	0,1	0,8	0,4	0,4	0,4	0,6	0,5	0,1	0,4	2. Pensiones y otras prestaciones sociales
3. Bienes y servicios	10,9	10,9	6,3	9,4	13,0	27,4	4,3	6,5	11,6	6,9	11,7	9,4	9,8	3. Bienes y servicios
4. Donaciones y transferencias	0,1	0,0	0,0	0,0	0,8	0,5	0,0	1,9	9,1	8,1	0,9	0,0	0,3	4. Donaciones y transferencias
5. Otros gastos	6,6	18,1	8,4	13,6	6,9	12,4	0,3	13,1	12,5	18,8	10,0	28,4	12,0	5. Otros gastos
b. GASTOS DE CAPITAL	13,3	12,6	12,8	72,6	23,2	28,7	1,3	7,6	8,9	160,0	6,8	16,0	11,8	b. GASTOS DE CAPITAL
1. Adquisición de activos no financieros	12,2	12,6	10,4	75,0	23,2	26,9	1,3	7,6	8,5	68,9	6,8	10,6	11,8	1. Adquisición de activos no financieros
2. Otros gastos de capital	1,1	0,0	2,4	-2,3	0,0	1,8	0,0	0,0	0,4	91,2	0,0	5,4	0,0	2. Otros gastos de capital

FUENTE: Ministerio de Economía y Finanzas.

ELABORACIÓN: BCRP Sucursal Piura. Departamento de Estudios Económicos

## ANEXO 6

**AMAZONAS: GASTOS NO FINANCIEROS DEL GOBIERNO REGIONAL**  
(Millones de soles)

	2016						2017							
	JUL	AGO	SET	OCT	NOV	DIC	ENE	FEB	MAR	ABR	MAY	JUN	JUL	
<b>GASTOS NO FINANCIEROS</b>	<b>70,8</b>	<b>59,0</b>	<b>50,5</b>	<b>51,8</b>	<b>58,3</b>	<b>130,6</b>	<b>39,0</b>	<b>45,1</b>	<b>55,7</b>	<b>59,3</b>	<b>62,1</b>	<b>55,5</b>	<b>59,6</b>	<b>GASTOS NO FINANCIEROS</b>
<b>a. GASTOS CORRIENTES</b>	<b>50,0</b>	<b>40,4</b>	<b>39,5</b>	<b>43,7</b>	<b>41,0</b>	<b>76,2</b>	<b>38,6</b>	<b>37,1</b>	<b>40,0</b>	<b>42,8</b>	<b>43,0</b>	<b>46,3</b>	<b>48,1</b>	<b>a. GASTOS CORRIENTES</b>
1. Personal y obligaciones sociales	34,8	28,8	25,8	30,1	28,5	37,9	30,1	30,3	28,4	32,4	30,3	32,2	35,3	1. Personal y obligaciones sociales
2. Pensiones y otras prestaciones sociales	2,1	2,0	1,9	2,4	1,1	3,6	4,2	-0,2	2,4	1,8	1,8	1,7	2,5	2. Pensiones y otras prestaciones sociales
3. Bienes y servicios	13,1	9,6	9,1	10,9	11,2	30,8	4,2	6,9	9,1	8,5	10,9	10,2	9,6	3. Bienes y servicios
4. Donaciones y transferencias	0,0	0,0	0,0	0,0	0,0	0,0	0,0	0,0	0,0	0,0	0,0	0,0	0,0	4. Donaciones y transferencias
5. Otros gastos	0,1	0,1	2,7	0,3	0,1	3,9	0,0	0,2	0,1	0,1	0,0	2,1	0,7	5. Otros gastos
<b>b. GASTOS DE CAPITAL</b>	<b>20,8</b>	<b>18,6</b>	<b>10,9</b>	<b>8,2</b>	<b>17,3</b>	<b>54,4</b>	<b>0,5</b>	<b>8,0</b>	<b>15,6</b>	<b>16,5</b>	<b>19,0</b>	<b>9,2</b>	<b>11,5</b>	<b>b. GASTOS DE CAPITAL</b>
1. Adquisición de activos no financieros	20,8	18,6	10,9	8,2	14,2	54,4	0,5	8,0	15,6	16,5	19,0	9,2	11,5	1. Adquisición de activos no financieros
2. Otros gastos de capital	0,0	0,0	0,0	0,0	3,1	0,0	0,0	0,0	0,0	0,0	0,0	0,0	0,0	2. Otros gastos de capital

FUENTE: Ministerio de Economía y Finanzas.

ELABORACIÓN: BCRP Sucursal Piura. Departamento de Estudios Económicos

## ANEXO 7

### AMAZONAS: GASTOS NO FINANCIEROS DE LOS GOBIERNOS LOCALES (Millones de soles)

	2016						2017							
	JUL	AGO	SET	OCT	NOV	DIC	ENE	FEB	MAR	ABR	MAY	JUN	JUL	
<b>GASTOS NO FINANCIEROS</b>	<b>31,0</b>	<b>23,3</b>	<b>26,1</b>	<b>21,7</b>	<b>30,3</b>	<b>101,4</b>	<b>12,9</b>	<b>19,9</b>	<b>27,5</b>	<b>26,1</b>	<b>29,2</b>	<b>31,5</b>	<b>39,8</b>	<b>GASTOS NO FINANCIEROS</b>
<b>a. GASTOS CORRIENTES</b>	<b>10,0</b>	<b>8,8</b>	<b>8,9</b>	<b>7,9</b>	<b>7,9</b>	<b>16,6</b>	<b>7,6</b>	<b>8,0</b>	<b>12,1</b>	<b>12,0</b>	<b>14,9</b>	<b>12,2</b>	<b>10,9</b>	<b>a. GASTOS CORRIENTES</b>
1. Personal y obligaciones sociales	2,6	2,1	2,1	2,0	2,0	3,0	2,4	1,9	3,0	2,0	2,1	2,2	2,6	1. Personal y obligaciones sociales
2. Pensiones y otras prestaciones sociales	0,7	0,9	0,7	0,8	0,9	2,0	0,1	0,2	0,6	0,6	0,6	0,8	1,2	2. Pensiones y otras prestaciones sociales
3. Bienes y servicios	6,4	5,6	6,0	5,1	5,1	10,7	4,6	5,8	8,4	6,0	7,7	7,8	7,3	3. Bienes y servicios
4. Donaciones y transferencias	0,2	0,1	0,0	0,0	0,0	0,9	0,0	0,0	0,1	3,3	4,4	1,3	0,0	4. Donaciones y transferencias
5. Otros gastos	0,0	0,1	0,1	0,1	-0,1	0,1	0,5	0,0	0,1	0,0	0,0	0,0	-0,1	5. Otros gastos
<b>b. GASTOS DE CAPITAL</b>	<b>21,0</b>	<b>14,5</b>	<b>17,2</b>	<b>13,8</b>	<b>22,3</b>	<b>84,8</b>	<b>5,3</b>	<b>11,9</b>	<b>15,4</b>	<b>14,1</b>	<b>14,4</b>	<b>19,3</b>	<b>28,8</b>	<b>b. GASTOS DE CAPITAL</b>
1. Adquisición de activos no financieros	21,0	14,5	17,2	13,8	22,3	84,8	5,3	11,9	15,4	14,1	14,4	19,3	28,8	1. Adquisición de activos no financieros
2. Otros gastos de capital	0,0	0,0	0,0	0,0	0,0	0,0	0,0	0,0	0,0	0,0	0,0	0,0	0,0	2. Otros gastos de capital

FUENTE: Ministerio de Economía y Finanzas.

ELABORACIÓN: BCRP Sucursal Piura. Departamento de Estudios Económicos

## ANEXO 8

**AMAZONAS: CARTERA PESADA EN EL SISTEMA FINANCIERO 1/**  
(En porcentajes)

ENTIDADES FINANCIERAS	2016							2017						ENTIDADES FINANCIERAS
	JUN	JUL	AGO	SEP	OCT	NOV	DIC	ENE	FEB	MAR	ABR	MAY	JUN	
<b>A. BANCO DE LA NACIÓN</b>	1,5	1,6	1,6	1,6	1,6	1,6	1,5	1,5	1,5	1,5	1,5	1,5	1,5	<b>A. BANCO DE LA NACIÓN</b>
<b>B. EMPRESAS BANCARIAS</b>	11,0	9,6	11,0	11,4	11,2	11,4	11,8	11,2	10,6	10,5	9,9	11,2	10,4	<b>B. EMPRESAS BANCARIAS</b>
Agrobanco	3,9	4,2	4,6	4,8	6,7	6,6	7,4	10,1	10,4	10,7	10,7	10,7	13,2	Agrobanco
<b>C. INSTITUCIONES DE MICROFINANZAS</b>														<b>C. INSTITUCIONES DE MICROFINANZAS</b>
Cajas municipales	6,3	6,4	6,3	6,6	6,6	6,6	5,6	5,8	5,7	5,5	5,6	5,7	5,0	Cajas municipales
Edpymes	5,8	6,3	6,9	8,2	8,4	7,9	8,3	6,7	6,7	6,1	5,9	6,5	3,1	Edpymes
Empresas financieras	2,0	2,5	2,3	1,6	1,3	2,1	2,0	2,6	2,4	2,4	1,7	1,7	1,3	Empresas financieras
<b>TOTAL</b>	<b>6,5</b>	<b>6,1</b>	<b>6,7</b>	<b>6,9</b>	<b>7,1</b>	<b>7,2</b>	<b>7,0</b>	<b>7,1</b>	<b>6,9</b>	<b>6,8</b>	<b>6,7</b>	<b>7,1</b>	<b>6,7</b>	<b>TOTAL</b>

1/ Cifras preliminares

FUENTE: SBS

ELABORACIÓN: BCRP Sucursal Piura. Departamento de Estudios Económicos