

**BANCO CENTRAL DE RESERVA DEL PERÚ**  
**SUCURSAL PIURA**



**AMAZONAS: Síntesis de Actividad Económica**  
**Marzo 2017<sup>1</sup>**

**Departamento de Estudios Económicos**

---

<sup>1</sup> En el presente informe participaron Rosario Alama Salazar y José Lupú Figallo.

## ÍNDICE

	<i>Página</i>
<b>RESUMEN EJECUTIVO.....</b>	<b>3</b>
<b>I. ACTIVIDAD PRODUCTIVA.....</b>	<b>4</b>
1. Actividad primaria.....	4
1.1 Sector agropecuario.....	4
2. Otros indicadores sectoriales.....	5
2.1 Sector manufactura.....	5
2.2 Sector construcción.....	6
<b>II. SECTOR EXTERNO.....</b>	<b>6</b>
1. Exportaciones.....	6
<b>2.1. ASPECTOS LABORALES.....</b>	<b>7</b>
1. Empleo.....	7
<b>III. CRÉDITO Y DEPÓSITOS.....</b>	<b>8</b>
1. Crédito.....	8
2. Depósitos.....	10
<b>IV. EJECUCIÓN DEL PRESUPUESTO DE GASTOS DEL GOBIERNO GENERAL.....</b>	<b>11</b>
3. Gasto corriente no financiero.....	11
4. Gasto de capital.....	11
<b>V. ANEXOS.....</b>	<b>13</b>

## RESUMEN EJECUTIVO

### Principales hechos de importancia

- En marzo, la **actividad agropecuaria** decreció en 15,7 por ciento respecto de análogo mes del año previo.
- En cuanto a los **otros indicadores** de actividad económica en la región, se expandieron las exportaciones (De cero a US\$ 0,2 millones), el crédito (15,6 por ciento) y los despachos de cemento (34,2 por ciento); en contraste, se contrajo la inversión pública (-4,9 por ciento) y se mantuvo paralizada la actividad de refinación de petróleo.

### Actividad primaria

- En marzo, la actividad agropecuaria decreció en 15,7 por ciento respecto de similar mes del año anterior, por la menor producción agrícola (-18,7 por ciento) y pecuaria (-1,4 por ciento).

### Otros indicadores de actividad económica

- En marzo, se mantuvo paralizada la actividad de procesamiento de **derivados del petróleo** en la Refinería El Milagro.
- En el mes bajo análisis, los **despachos de cemento** tuvieron un crecimiento de 34,2 por ciento en relación con marzo de 2016.
- En marzo, las **exportaciones** fueron de US\$ 0,2 millones, básicamente debido a la mayor venta de café.
- El **crédito** aumentó en 15,6 por ciento respecto de marzo 2016. El financiamiento a empresas se expandió en 11,4 por ciento y el financiamiento a personas en 27,0 por ciento.
- Por su parte, la **inversión pública** se contrajo en 4,9 por ciento, en términos reales, respecto de marzo 2016, principalmente en el Gobierno Nacional (-36,3 por ciento).

**CUADRO N° 1**  
**AMAZONAS**  
**OTROS INDICADORES DE ACTIVIDAD ECONÓMICA**  
(Variación % respecto a similar mes del año anterior)

	Set.16	Oct.16	Nov.16	Dic.16	Ene.17	Feb.17	Mar.17
Despachos de cemento 1/	↓ -25,9	↓ -47,1	↓ -41,7	↓ -34,7	↑ 5,9	↑ 10,4	↑ 34,2
Exportaciones 2/	↑ 337,7	↑ 209,2	↑ 285,5	↑ 456,9	↑ 164,5	↑ 16,3	n.d.
Crédito 2/	↑ 12,7	↑ 12,9	↑ 13,9	↑ 14,3	↑ 13,8	↑ 14,1	↑ 15,6
Inversión pública 1/	↓ -33,3	↓ -41,3	↓ -9,0	↑ 22,2	↓ -38,2	↑ 38,4	↓ -4,9

1/ En términos reales.

2/ En términos nominales.

Fuentes: Petroperu, Cementos Selva, Ministerio de Trabajo, SBS y MEF.

## I. ACTIVIDAD PRODUCTIVA

### 1. Actividad primaria

#### 1.1 Sector agropecuario

- En marzo, la actividad agropecuaria retrocedió en 15,7 por ciento respecto de similar mes del año pasado debido a la menor producción agrícola (-18,7 por ciento) y pecuaria (-1,4 por ciento). El retroceso del subsector agrícola obedeció principalmente a la menor producción de café (-27,2 por ciento), maíz amarillo duro (-95,2 por ciento), arroz (-23,3 por ciento), pastos (-7,7 por ciento); así en el sector pecuario la caída se debe a la menor de la producción de huevo (-55,4 por ciento).

**CUADRO N° 2**  
**AMAZONAS**  
**SECTOR AGROPECUARIO 1/**  
(Toneladas)

Subsectores	Estructura Porcentual 2013 2/	Marzo			Enero-Marzo		
		2016	2017	Var.%	2016	2017	Var.%
<b>AGRÍCOLA</b>	<b>90,2</b>			<b>-18,7</b>			<b>-10,2</b>
<b>Orientada al mercado externo y agroindustria 2/</b>	<b>24,8</b>			<b>-45,2</b>			<b>-28,6</b>
Café	19,0	180	131	-27,2	180	151	-16,1
Cacao	2,6	290	307	5,9	704	749	6,3
Maíz Amarillo Duro	2,1	3 568	173	-95,2	6 104	1 496	-75,5
Caña de Azúcar	1,1	10 262	10 165	-0,9	31 300	31 333	0,1
<b>Orientada al mercado interno 2/</b>	<b>65,4</b>			<b>-16,2</b>			<b>-8,9</b>
Arroz	31,3	34 093	26 164	-23,3	76 345	67 682	-11,3
Pastos	15,3	325 979	300 818	-7,7	959 973	889 116	-7,4
Plátano	5,8	11 998	11 209	-6,6	34 725	33 817	-2,6
Yuca	5,4	12 427	13 312	7,1	37 148	38 194	2,8
Papa	3,7	4 007	3 166	-21,0	11 635	9 244	-20,6
Frijol G/S	1,5	176	10	-94,2	658	458	-30,4
Maíz Choclo	0,5	1 477	757	-48,7	2 025	1 053	-48,0
Piña	0,5	836	601	-28,1	2 306	1 835	-20,4
Limón	0,3	555	564	1,7	1 601	1 555	-2,8
Naranja	0,3	415	454	9,4	1 104	1 109	0,4
<b>PECUARIO</b>	<b>9,8</b>			<b>-1,4</b>			<b>5,9</b>
Carne de Ave 3/	0,2	291	241	-17,3	453	719	58,9
Huevo	0,4	74	33	-55,4	199	152	-23,5
Carne de vacuno 3/	4,0	1 360	1 376	1,2	4 177	4 472	7,1
Leche	4,8	7 354	7 420	0,9	21 019	21 344	1,5
Carne de Ovino 3/	0,1	12	11	-5,4	35	33	-4,8
Carne de Porcino 3/	0,5	175	181	3,5	515	518	0,4
Carne de Caprino 3/	0,0	11	11	0,8	33	33	-0,8
<b>SECTOR AGROPECUARIO</b>	<b>100,0</b>			<b>-15,7</b>			<b>-7,1</b>

1/ Cifras preliminares

2/ A precios de 2007

3/ Peso neto

Fuente: Ministerio de Agricultura y Riego

Elaboración: BCRP, Sucursal Piura. Departamento de Estudios Económicos

- En el transcurso de la campaña agrícola 2016-2017 (agosto-marzo) se han instalado 64,7 mil hectáreas de cultivos transitorios, lo que implicó una disminución de 4,3 por ciento respecto de la campaña anterior. Este comportamiento obedeció básicamente a la caída en las siembras de maíz choclo (-31,4 por ciento), olluco (-16,4 por ciento), papa (-10,5 por ciento), maíz amarillo duro (-9,3 por ciento), arroz (-4,6 por ciento).



**CUADRO N° 3**  
**AMAZONAS**  
**SUPERFICIE SEMBRADA 1/**  
(Hectáreas)

CULTIVO	CAMPAÑA AGRÍCOLA 2/		Variación	
	2015-2016	2016-2017	Absoluta	Porcentual
<b>CULTIVOS TRANSITORIOS</b>	<b>67 524</b>	<b>64 653</b>	<b>-2 872</b>	<b>-4,3</b>
Arroz	31 424	29 979	-1 445	-4,6
Frijol G/S	7 700	7 377	-323	-4,2
Maíz Amarillo Duro	8 795	7 981	-814	-9,3
Maíz Amiláceo	6 985	7 843	858	12,3
Maíz Choclo	1 401	960	-441	-31,4
Olluco	182	153	-30	-16,4
Papa	2 570	2 300	-270	-10,5
Yuca	6 826	6 652	-174	-2,6
Otros	1 642	1 409	-233	-14,2
<b>CULTIVOS PERMANENTES</b>	<b>1 253</b>	<b>896</b>	<b>-357</b>	<b>-896,0</b>
Café	746	405	-341	-45,7
Cacao	100	151	51	51,0
Plátano	407	340	-67	-16,5
<b>Total</b>	<b>68 777</b>	<b>65 549</b>	<b>-3 229</b>	<b>-4,7</b>

1/ Cifras preliminares

2/ De Agosto a Marzo

FUENTE: MINAGRI

## 2. Otros indicadores sectoriales

### 2.1 Sector manufactura

- En marzo, se mantuvo paralizada la actividad de procesamiento de derivados del petróleo en la Refinería El Milagro.

**CUADRO N° 4**  
**AMAZONAS**  
**SECTOR MANUFACTURA 1/**

(Variación % real respecto a similar periodo del año anterior)

Ramas de actividad	Variación Anual (%)	
	Marzo	Enero-Marzo
<b>MANUFACTURA PRIMARIA</b>	<b>-100,0</b>	<b>-100,0</b>
Derivados de petróleo	-100,0	-100,0
<b>SECTOR MANUFACTURA</b>	<b>-100,0</b>	<b>-100,0</b>

Fuente: PETROPERÚ

## 2.2 Sector construcción

- En marzo, los despachos de cemento tuvieron un incremento de 34,2 por ciento en relación a igual mes del año anterior.

**GRÁFICO N° 1**  
**AMAZONAS**  
**VARIACIÓN DE LOS DESPACHOS DE CEMENTO**  
(Variación % real respecto a similar mes del año anterior)

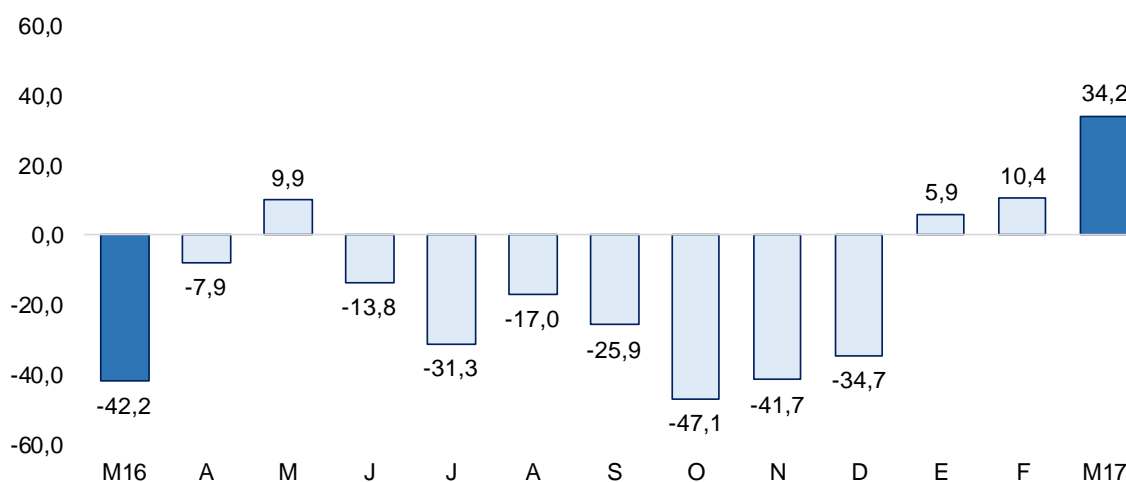

Fuente: Cementos Pacasmayo SAA.

Elaboración: BCRP Sucursal Piura. Departamento de Estudios Económicos.

## II. SECTOR EXTERNO

### 1. Exportaciones

- En marzo de 2017, las exportaciones en Amazonas totalizaron US\$ 0,2 millones, habiendo sido nulas en marzo de 2016. En el primer trimestre del año registraron un incremento de 130,0 por ciento en relación a similar período del año anterior.
- Los principales destinos fueron: Estados Unidos (24,7 por ciento), Canadá (20,7 por ciento), Alemania (11,9 por ciento), Suecia (11,6 por ciento) y Bélgica (11,4 por ciento), entre otros.

**CUADRO N° 5**  
**AMAZONAS**  
**EXPORTACIONES POR GRUPO DE PRODUCTOS 1/**  
(Valor FOB en millones de US\$)

	Estructura % 2013	MARZO			ENERO - MARZO		
		2016	2017	Var %	2016	2017	Var %
<b>PRODUCTOS TRADICIONALES</b>	80,8%	<b>0,0</b>	<b>0,2</b>	<b>n.d.</b>	<b>1,2</b>	<b>2,7</b>	<b>122,1</b>
Agropecuario	80,8%	0,0	0,2	n.d.	1,2	2,7	122,1
<b>PRODUCTOS NO TRADICIONALES</b>	19,2%	<b>0,0</b>	<b>0,0</b>	<b>n.d.</b>	<b>0,0</b>	<b>0,2</b>	<b>479,7</b>
Agropecuario	18,3%	0,0	0,0	n.d.	0,0	0,2	n.d.
Otros	0,9%	0,0	0,0	n.d.	0,0	0,0	-100,0
<b>TOTAL EXPORTACIONES</b>	100,0%	<b>0,0</b>	<b>0,2</b>	<b>n.d.</b>	<b>1,2</b>	<b>2,8</b>	<b>130,0</b>

1/ Cifras preliminares

2/ En base a la estructura de similar período de 2013

FUENTE : SUNAT.

ELABORACIÓN: BCRP Sucursal Piura. Departamento de Estudios Económicos

## 2.1. ASPECTOS LABORALES

### 1. Empleo

- En marzo, el empleo en la ciudad de Chachapoyas, en empresas privadas formales de 10 a más trabajadores, presentó un retroceso del 12,47 por ciento con relación a análogo mes del año anterior. Este comportamiento se debió a la menor contratación de trabajadores en el sector de servicios (-15,20 por ciento).

**CUADRO N° 6**  
**CIUDAD DE CHACHAPOYAS: ÍNDICE MENSUAL DE EMPLEO EN EMPRESAS PRIVADAS FORMALS DE 10 Y MÁS TRABAJADORES POR RAMA DE ACTIVIDAD ECONÓMICA 1/**

Sector	Marzo			Enero-Marzo		
	2016	2017	Var. %	2016	2017	Var. %
Extractiva 2/	-	-	-	-	-	-
Industria manufacturera	72,7	72,7	0,00	72,7	72,7	0,0
Comercio	-	-	-	-	-	-
Transporte, almacenes y comunicaciones	115,7	115,7	0,00	115,7	122,1	5,6
Servicios 3/	99,9	84,7	-15,20	87,0	85,1	-2,2
<b>Total</b>	<b>98,12</b>	<b>85,89</b>	<b>-12,47</b>	<b>87,64</b>	<b>86,88</b>	<b>-0,87</b>

Nota: La información corresponde al primer día de cada mes.

1/ Cifras preliminares.

2/ Conformada por las subramas agricultura, pesca y minería.

3/ Comprende las subramas servicios a empresas, restaurantes y hoteles, instituciones financieras, enseñanza, servicios sociales; electricidad, gas y agua

Fuente: MTPE - Encuesta Nacional de Variación del Empleo (ENVME)

Elaboración: BCRP, Sucursal Piura. Departamento de Estudios Económicos.

**GRÁFICO N° 5**  
**CIUDAD DE CHACHAPOYAS: VARIACIÓN DEL EMPLEO FORMAL URBANO EN EMPRESAS DE 10 Y MÁS TRABAJADORES**

(Variación % respecto a similar mes del año anterior)

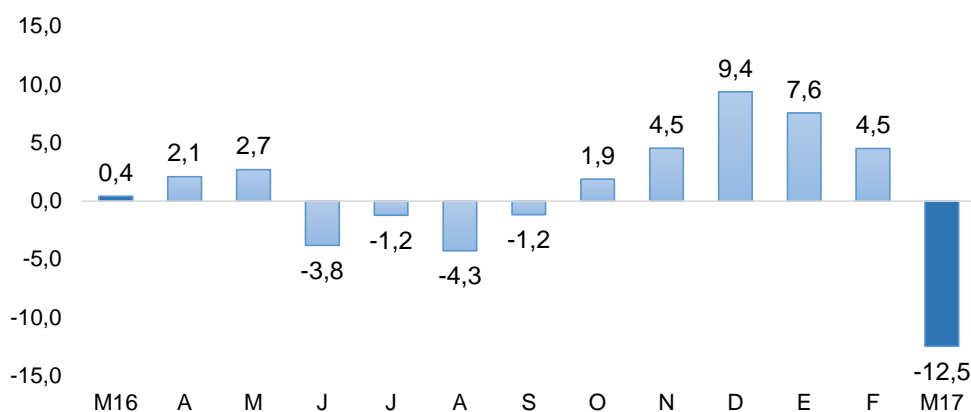

Fuente: Ministerio de Trabajo y Promoción del Empleo

### III. CRÉDITO Y DEPÓSITOS

#### 1. Crédito

- En marzo, el crédito registró un aumento de 15,6 por ciento interanual, el cual significó un ritmo de crecimiento mayor al observado en similar mes del año pasado (10,9 por ciento).
- Según tipo de moneda, el crédito en moneda nacional se expandió en 15,8 por ciento interanual, representando el 99,3 por ciento del total; por otra parte, las colocaciones en moneda extranjera se contrajeron en 7,2 por ciento desde una base reducida.

**CUADRO N° 6**  
**AMAZONAS: CRÉDITO 1/**  
(SalDOS en millones de soles)

	SalDOS en millones de soles con TCF 1/		Tasa de crecimiento (%)	
	Feb-17	Mar-17	Mes	12 Meses
<b>POR TIPO DE CRÉDITO</b>				
Empresas	394	403	2,4	11,4
Personas	166	168	1,3	27,0
<b>TOTAL</b>	<b>560</b>	<b>572</b>	<b>2,1</b>	<b>15,6</b>
<b>POR TIPO DE MONEDA</b>				
MN	556	567	2,1	15,8
ME (Mill. US\$)	1	1	0,9	-7,2

1/ Calculado a partir de saldos con tipo de cambio fijo (S/ 3,31 por US\$)

Fuente: SBS y AFP.

Elaboración: BCRP - Sucursal Piura. Departamento de Estudios Económicos.

**GRÁFICO N° 3**  
**AMAZONAS: VARIACIÓN DEL CRÉDITO 1/**  
(Variación % respecto a similar mes del año anterior)

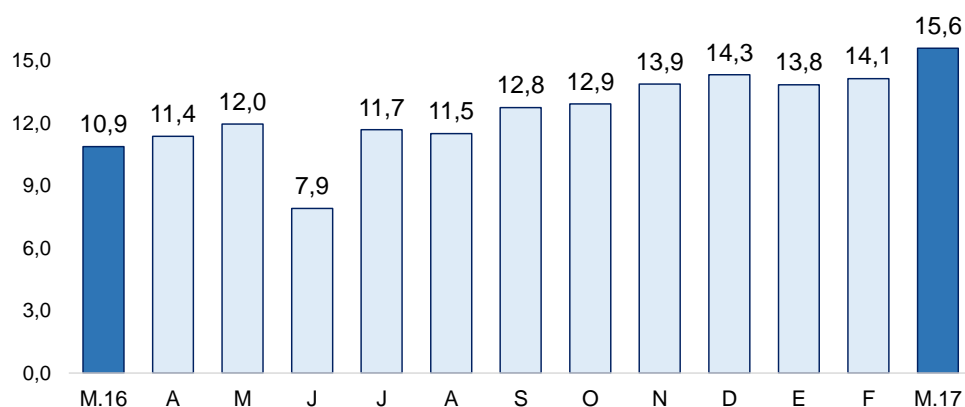

1/ Comprende banca múltiple, cajas municipales, cajas rurales, edpymes y financieras.

- En cuanto al tipo de crédito, el financiamiento a personas creció 27,0 por ciento. Por otra parte, el financiamiento a empresas registró un crecimiento de 11,4 por ciento interanual.



**GRÁFICO Nº 4**  
**AMAZONAS: VARIACIÓN POR TIPO DE CRÉDITO**  
 (Variación % respecto a similar mes del año anterior)

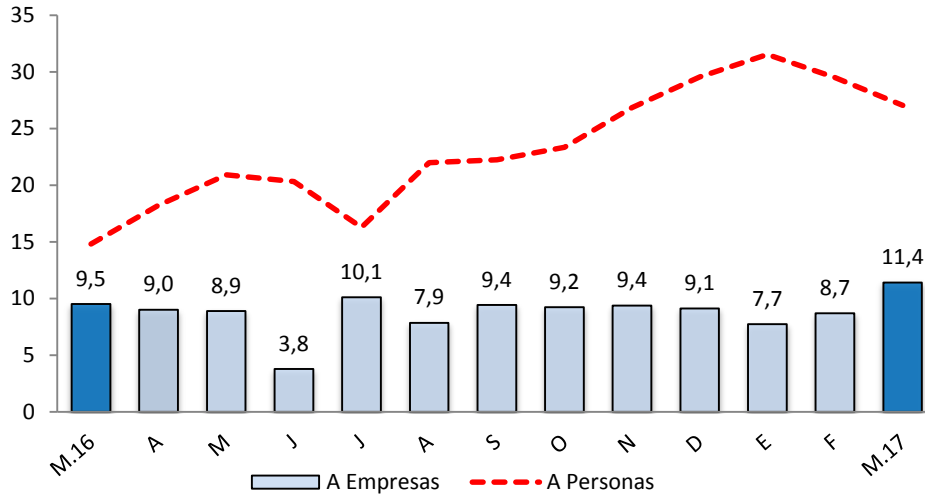

Fuente: SBS y AFP.

- La tasa de morosidad de febrero fue de 6,9 por ciento, superior en 0,4 por ciento a la registrada en el mismo mes de 2016 y encima de la mora promedio nacional (3,3 por ciento). La morosidad de la banca múltiple fue de 10,6 por ciento; cajas municipales, 5,7 por ciento; Edpymes, 6,7 por ciento; Agrobanco, 10,4 por ciento; empresas financieras, 2,4 por ciento y Banco de la Nación, 1,5 por ciento.

**GRÁFICO Nº 5**  
**AMAZONAS: TASA DE MOROSIDAD**  
 (Porcentaje)

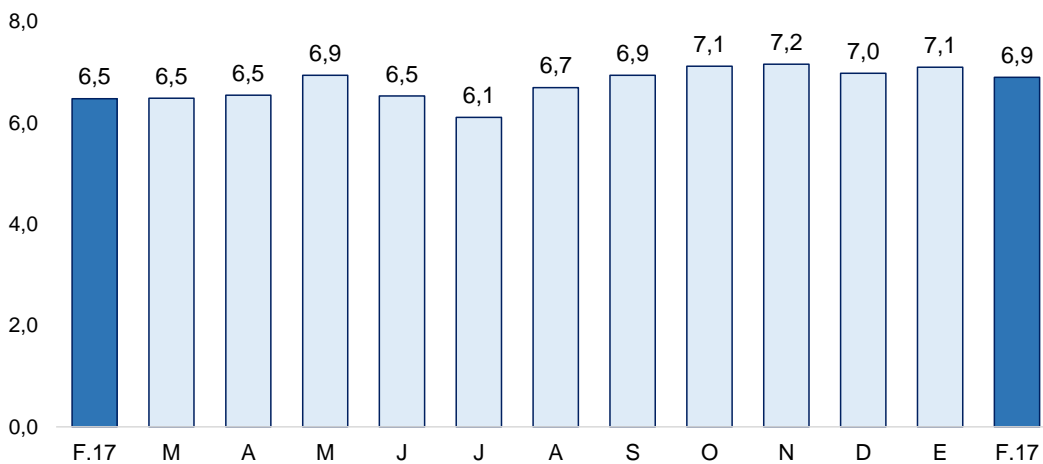

Fuente: SBS y AFP

Elaboración: BCRP – Sucursal Piura. Departamento de Estudios Económicos



## 2. Depósitos

- En marzo, los depósitos en las instituciones financieras disminuyeron en 4,4 por ciento interanual, mostrando un crecimiento menor que el registrado en análogo mes del año anterior (15,1 por ciento).
- Por tipo de moneda, los depósitos en soles se redujeron en 4,8 por ciento interanual, mientras que los depósitos en moneda extranjera aumentaron en 7,7 por ciento. La tasa de dolarización de los depósitos en el mes bajo análisis fue de 3,7 por ciento.

**CUADRO Nº 7**  
**AMAZONAS: DEPÓSITOS 1/**  
(SalDOS en millones de soles)

	SalDOS en millones de soles con TCF 1/		Tasa de crecimiento (%)	
	Feb-17	Mar-17	Mes	12 Meses
<b>POR TIPO DE DEPÓSITO</b>				
Vista	113	106	-6,1	-23,5
Ahorro	202	194	-3,7	5,4
Plazo	37	38	1,0	22,6
<b>TOTAL</b>	<b>352</b>	<b>338</b>	<b>-3,9</b>	<b>-4,4</b>
<b>POR TIPO DE MONEDA</b>				
MN	338	326	-3,7	-4,8
ME (Mill. US\$)	4	4	-9,6	7,7

1/ Calculado a partir de saldos con tipo de cambio fijo (S/ 3,31 por US\$)

Fuente: SBS y AFP.

Elaboración: BCRP - Sucursal Piura. Departamento de Estudios Económicos.

- Según tipo de depósito, los ahorros corrientes, que representan el 57,4 por ciento del total, mostraron una expansión interanual de 5,4 por ciento, mientras que los depósitos a plazo crecieron en 22,6 por ciento y los depósitos a la vista se redujeron en 23,5 por ciento.

**GRÁFICO Nº 6**  
**AMAZONAS: VARIACIÓN DE LOS DEPÓSITOS 1/**  
(Variación % nominal respecto a similar mes del año anterior)

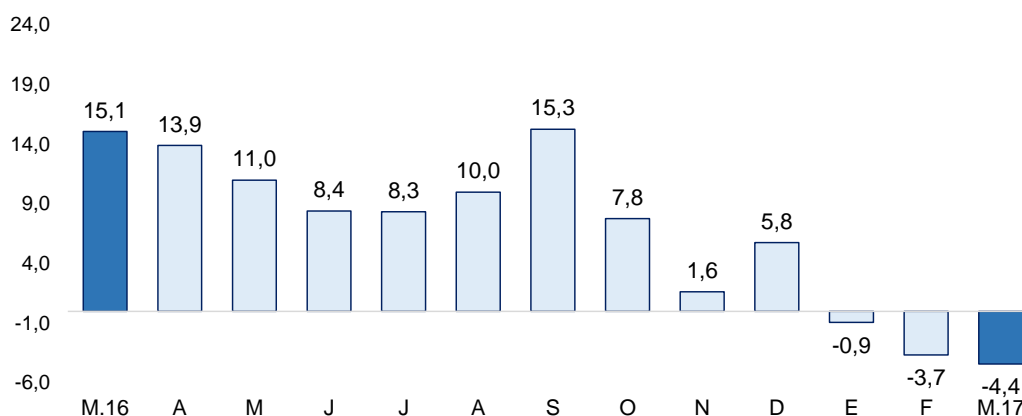

1/ Comprende banca múltiple, cajas municipales, cajas rurales y financieras.

#### IV. EJECUCIÓN DEL PRESUPUESTO DE GASTOS DEL GOBIERNO GENERAL

##### 3. Gasto corriente no financiero

- En marzo, el gasto público corriente no financiero alcanzó los S/ 122,5 millones y aumentó en 38,4 por ciento, en términos reales, respecto a similar mes del año anterior. Este comportamiento obedeció al mayor gasto del Gobierno Nacional (94,0 por ciento) en el pago de remuneraciones (63,7 por ciento) y municipalidades (2,7 por ciento) en el gasto de bienes y servicios (10,8 por ciento).

**CUADRO N° 9**  
**AMAZONAS: GASTO PÚBLICO 1/2**  
(Millones de soles)

	MARZO			ENERO - MARZO		
	2016	2017	Var.% real	2016	2017	Var.% real
Gobierno Nacional	35	70	94,0	100	173	66,5
Gobierno Regional	39	40	-1,1	107	116	4,8
Gobiernos Locales	11	12	2,7	26	28	3,6
<b>TOTAL</b>	<b>85</b>	<b>123</b>	<b>38,4</b>	<b>233</b>	<b>316</b>	<b>31,2</b>

1/ Información actualizada al 31 de diciembre 2016

2/ Comprende el gasto en remuneraciones, pensiones, bienes y servicios.

Fuente: MEF.

Elaboración: BCRP - Sucursal Piura. Departamento de Estudios Económicos.

##### 4. Gasto de capital

- En marzo, la inversión pública total alcanzó los S/ 39,5 millones, mostrando una reducción del 4,9 por ciento, en términos reales, respecto de análogo mes del año pasado, por el mayor gasto del Gobierno Nacional (-36,3 por ciento), debido a la menor inversión en instalaciones médicas.

**CUADRO N° 10**  
**AMAZONAS: INVERSIÓN PÚBLICA 1/ 2/**  
(Millones de soles)

	MARZO			ENERO - MARZO		
	2016	2017	Var.% real	2016	2017	Var.% real
Gobierno Nacional	13	8	-36,3	33	17	-48,5
Gobierno Regional	14	16	10,0	15	24	55,4
Gobiernos Locales	13	15	10,0	23	33	38,4
<b>Inversión Pública</b>	<b>40</b>	<b>40</b>	<b>-4,9</b>	<b>70</b>	<b>74</b>	<b>1,7</b>

1/ Información actualizada al 31 de diciembre 2016

2/ Comprende el gasto en remuneraciones, pensiones, bienes y servicios.

Fuente: MEF.

Elaboración: BCRP - Sucursal Piura. Departamento de Estudios Económicos.

**GRÁFICO Nº 8**  
**AMAZONAS: VARIACIÓN DE LA INVERSIÓN PÚBLICA 1/**  
 (Variación % real)

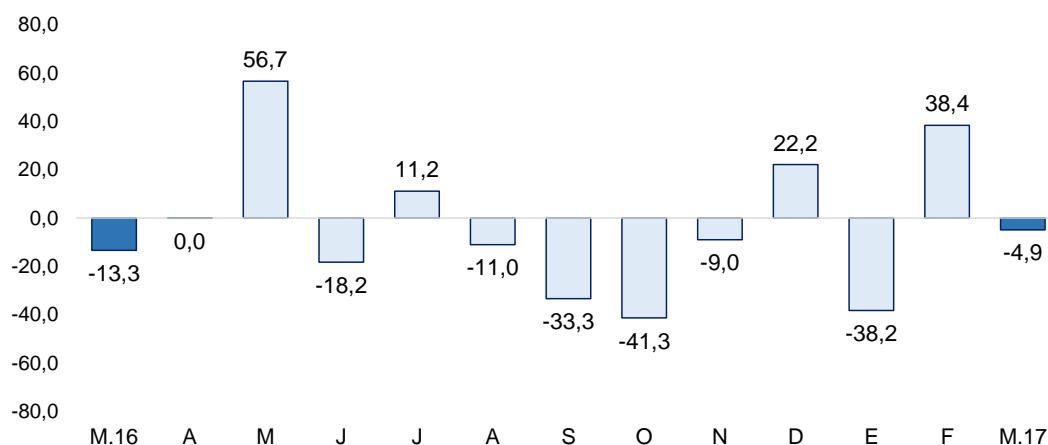

Fuente: MEF

- En cuanto al avance de la inversión pública, al término del mes bajo análisis, representa el 7,1 por ciento del Presupuesto Institucional Modificado (PIM), ascendente a S/ 1046 millones. El Gobierno Nacional registra una ejecución del 3,5 por ciento, el Gobierno Regional del 9,2 por ciento y los Gobiernos Locales del 11,3 por ciento.
- La inversión pública del Gobierno Nacional se redujo en 36,3 por ciento, debido al menor gasto en instalaciones médicas (De S/ 2,6 millones a cero), debido a la culminación del mejoramiento de la capacidad resolutive de los servicios de salud para brindar atención integral a las mujeres y de niños menores a 3 años.
- Con relación al Gobierno Regional (10,0 por ciento), el gasto de capital de marzo creció principalmente en instalaciones educativas (De S/ 6,0 a S/ 7,4 millones), por la construcción de mejoramiento del servicio de educación inicial en la provincia de Condorcanqui en el distrito de El Cenepa y en obras de agua y saneamiento (De S/ 0,3 a S/ 2,5 millones), debido al mejoramiento e instalación del sistema de agua potable y alcantarillado del c.p. naranjos bajo, el paraíso y la curva en el distrito de Cajaruro, en la provincia de Utcubamba (De cero a S/ 1,5 millones).
- Por su parte, la inversión de los Gobiernos Locales (10,0 por ciento) aumentó principalmente por la mayor inversión en obras de agua-saneamiento (De S/ 1,5 a S/ 5,2 millones), debido al mayor gasto en mejoramiento, instalación y ampliación del servicio de agua potable en la provincia de Utcubamba.

**V. ANEXOS**

ANEXO 1

AMAZONAS: PRODUCCIÓN AGROPECUARIA 1/  
(TM)

	2016										2017			
	MAR	ABR	MAY	JUN	JUL	AGO	SET	OCT	NOV	DIC	ENE	FEB	MAR	
<b>AGRÍCOLA</b>														<b>AGRÍCOLA</b>
Arroz	37 112	34 482	25 448	30 309	31 159	25 618	29 227	31 450	22 327	17 823	23 161	18 433	26 164	Arroz
Cacao	313	442	507	623	581	467	424	275	204	156	223	219	307	Cacao
Café	163	5 176	8 224	8 056	7 516	4 523	1 643	603	96	85	20	0	131	Café
Caña de azúcar	9 885	9 780	9 826	9 873	9 928	10 182	9 978	10 316	10 128	10 660	9 808	10 535	10 165	Caña de azúcar
Frijol g/s	176	127	318	2 821	1 710	129	102	0	7	221	298	150	10	Frijol g/s
Limón Sutil	555	556	568	573	551	540	500	529	486	405	476	515	564	Limón Sutil
Maíz Amiláceo	211	22	281	3 086	2 674	79	112	78	0	299	9	362	166	Maíz Amiláceo
Maíz Amarillo Duro	3 487	3 049	4 691	3 077	2 312	3 055	4 562	400	420	912	818	505	173	Maíz Amarillo Duro
Maíz choclo	1 541	2 674	1 765	330	0	0	0	49	53	143	91	205	757	Maíz choclo
Naranja	415	439	895	844	466	386	343	484	258	225	280	375	454	Naranja
Olluco	18	40	254	354	348	152	31	49	64	146	55	34	19	Olluco
Papa	3 900	3 103	4 989	7 630	6 725	5 020	5 708	5 401	3 719	1 391	2 107	3 971	3 166	Papa
Pastos	218 252	227 967	221 764	218 849	212 908	213 778	209 424	209 754	241 226	304 981	264 441	293 858	300 818	Pastos
Piña	836	776	714	672	769	700	621	649	587	578	591	644	601	Piña
Plátano	11 985	11 477	11 221	11 388	11 296	11 785	11 510	11 464	11 431	11 870	11 378	11 230	11 209	Plátano
Yuca	12 403	12 734	13 631	11 466	12 650	12 074	11 232	10 598	12 140	12 862	12 366	12 517	13 312	Yuca
<b>PECUARIO</b>														<b>PECUARIO</b>
Carne de ave <sup>2/</sup>	291	262	176	169	67	123	138	209	320	262	133	345	241	Carne de ave <sup>2/</sup>
Carne de caprino <sup>2/</sup>	11	12	13	13	14	13	12	11	12	14	11	11	11	Carne de caprino <sup>2/</sup>
Carne de ovino <sup>2/</sup>	12	11	12	12	12	12	12	12	14	17	11	11	11	Carne de ovino <sup>2/</sup>
Carne de porcino <sup>2/</sup>	175	171	181	184	187	188	186	187	195	220	165	171	181	Carne de porcino <sup>2/</sup>
Carne de vacuno <sup>2/</sup>	1 360	1 342	1 371	1 424	1 374	1 437	1 409	1 380	1 393	1 588	1 557	1 539	1 376	Carne de vacuno <sup>2/</sup>
Huevos	74	75	74	73	73	71	71	69	68	67	56	63	33	Huevos
Leche	7 354	7 247	7 411	6 761	6 775	6 638	6 284	6 659	6 688	7 132	7 188	6 735	7 420	Leche

1/ Cifras preliminares

2/ Peso neto

FUENTE: Dirección Regional de Agricultura

ELABORACIÓN: BCRP Sucursal Piura. Departamento de Estudios Económicos



ANEXO 2

**AMAZONAS: PRODUCCIÓN MANUFACTURERA 1/**  
 (Índice de volumen físico : 1998 = 100)

DESCRIPCIÓN	2016										2017			DESCRIPCIÓN
	MAR	ABR	MAY	JUN	JUL	AGO	SET	OCT	NOV	DIC	ENE	FEB	MAR	
<b>Manufactura Primaria</b>														<b>Manufactura Primaria</b>
Diesel y Fuel Oil	22,6	0,0	0,0	0,0	0,0	0,0	0,0	0,0	0,0	0,0	0,0	0,0	0,0	Diesel y Fuel Oil
Gasolinas	0,0	0,0	0,0	0,0	0,0	0,0	0,0	0,0	0,0	0,0	0,0	0,0	0,0	Gasolinas
Turbo y Kerosene	0,0	0,0	0,0	0,0	0,0	0,0	0,0	0,0	0,0	0,0	0,0	0,0	0,0	Turbo y Kerosene
<b>TOTAL</b>	<b>12,8</b>	<b>0,0</b>	<b>0,0</b>	<b>0,0</b>	<b>0,0</b>	<b>0,0</b>	<b>0,0</b>	<b>0,0</b>	<b>0,0</b>	<b>0,0</b>	<b>0,0</b>	<b>0,0</b>	<b>0,0</b>	<b>TOTAL</b>

1/ Cifras Preliminares

FUENTE: PETROPERU

ELABORACIÓN: BCRP Sucursal Piura. Departamento de Estudios Económicos



ANEXO 3

AMAZONAS: PRODUCCIÓN MANUFACTURERA 1/  
(Variación Porcentual)

DESCRIPCIÓN	2016										2017			DESCRIPCIÓN
	MAR	ABR	MAY	JUN	JUL	AGO	SET	OCT	NOV	DIC	ENE	FEB	MAR	
<b>Manufactura Primaria</b>														<b>Manufactura Primaria</b>
Diesel y Fuel Oil	205,7	n.d.	n.d.	n.d.	n.d.	n.d.	n.d.	n.d.	n.d.	n.d.	n.d.	n.d.	-100,0	Diesel y Fuel Oil
Gasolinas	n.d.	n.d.	n.d.	n.d.	n.d.	n.d.	n.d.	n.d.	n.d.	n.d.	n.d.	n.d.	n.d.	Gasolinas
Turbo y Kerosene	n.d.	n.d.	n.d.	n.d.	n.d.	n.d.	n.d.	n.d.	n.d.	n.d.	n.d.	n.d.	n.d.	Turbo y Kerosene
<b>TOTAL</b>	<b>205,7</b>	<b>n.d.</b>	<b>n.d.</b>	<b>n.d.</b>	<b>n.d.</b>	<b>n.d.</b>	<b>n.d.</b>	<b>n.d.</b>	<b>n.d.</b>	<b>n.d.</b>	<b>n.d.</b>	<b>n.d.</b>	<b>-100,0</b>	<b>TOTAL</b>

1/ Variación mayor a 1000 por ciento.

FUENTE: PETROPERU

ELABORACION: BCRP. Sucursal Piura. Departamento de Estudios Económicos.





ANEXO 4

AMAZONAS: EXPORTACIONES FOB POR GRUPOS DE PRODUCTO 1/  
Millones de US\$

TIPO	2016										2017			TIPO
	MAR	ABR	MAY	JUN	JUL	AGO	SET	OCT	NOV	DIC	ENE	FEB	MAR	
<b>I. Productos Tradicionales</b>	<b>0,0</b>	<b>0,2</b>	<b>0,2</b>	<b>1,0</b>	<b>2,5</b>	<b>4,2</b>	<b>5,4</b>	<b>3,5</b>	<b>5,0</b>	<b>4,8</b>	<b>1,3</b>	<b>0,7</b>	<b>0,2</b>	<b>I. Productos Tradicionales</b>
Agropecuario	0,0	0,2	0,2	1,0	2,5	4,2	5,4	3,5	5,0	4,8	1,3	0,7	0,2	Agropecuario
<b>II. Productos No Tradicionales</b>	<b>0,0</b>	<b>0,0</b>	<b>0,1</b>	<b>0,1</b>	<b>0,3</b>	<b>0,0</b>	<b>0,2</b>	<b>0,2</b>	<b>0,0</b>	<b>0,0</b>	<b>0,1</b>	<b>0,1</b>	<b>0,0</b>	<b>II. Productos No Tradicionales</b>
Agropecuario	0,0	0,0	0,1	0,1	0,3	0,0	0,2	0,2	0,0	0,0	0,1	0,1	0,0	Agropecuario
Maderas y Papeles	0,0	0,0	0,0	0,0	0,0	0,0	0,0	0,0	0,0	0,0	0,0	0,0	0,0	Maderas y Papeles
Metal-Mecánico	0,0	0,0	0,0	0,0	0,0	0,0	0,0	0,0	0,0	0,0	0,0	0,0	0,0	Metal-Mecánico
Minería No Metálica	0,0	0,0	0,0	0,0	0,0	0,0	0,0	0,0	0,0	0,0	0,0	0,0	0,0	Minería No Metálica
Químico	0,0	0,0	0,0	0,0	0,0	0,0	0,0	0,0	0,0	0,0	0,0	0,0	0,0	Químico
Resto de No Tradicionales	0,0	0,0	0,0	0,0	0,0	0,0	0,0	0,0	0,0	0,0	0,0	0,0	0,0	Resto de No Tradicionales
Sidero-Metalúrgico y Joyería	0,0	0,0	0,0	0,0	0,0	0,0	0,0	0,0	0,0	0,0	0,0	0,0	0,0	Sidero-Metalúrgico y Joyería
Textil	0,0	0,0	0,0	0,0	0,0	0,0	0,0	0,0	0,0	0,0	0,0	0,0	0,0	Textil
<b>TOTAL EXPORTACIONES</b>	<b>0,0</b>	<b>0,2</b>	<b>0,3</b>	<b>1,1</b>	<b>2,8</b>	<b>4,2</b>	<b>5,5</b>	<b>3,6</b>	<b>5,0</b>	<b>4,8</b>	<b>1,4</b>	<b>0,8</b>	<b>0,2</b>	<b>TOTAL EXPORTACIONES</b>

1/ Cifras preliminares

FUENTE: SUNAT

ELABORACIÓN: BCRP Sucursal Piura. Departamento de Estudios Económicos



**ANEXO 5**

**AMAZONAS: EXPORTACIONES DE PRODUCTOS NO TRADICIONALES 1/  
(Millones de US\$)**

TIPO	2016										2017			TIPO
	MAR	ABR	MAY	JUN	JUL	AGO	SET	OCT	NOV	DIC	ENE	FEB	MAR	
Cacao	0,00	0,00	0,10	0,10	0,27	0,00	0,10	0,16	0,00	0,00	0,08	0,07	0,00	Cacao
Otros prod.agropec. no tradicionales	0,00	0,00	0,00	0,00	0,00	0,00	0,07	0,02	0,00	0,00	0,00	0,00	0,00	Otros prod.agropec. no tradicionales
<b>AGROPECUARIO</b>	<b>0,00</b>	<b>0,01</b>	<b>0,10</b>	<b>0,10</b>	<b>0,27</b>	<b>0,00</b>	<b>0,16</b>	<b>0,18</b>	<b>0,00</b>	<b>0,00</b>	<b>0,08</b>	<b>0,07</b>	<b>0,00</b>	<b>AGROPECUARIO</b>
<b>OTROS NO TRADICIONALES</b>	<b>0,00</b>	<b>0,00</b>	<b>0,00</b>	<b>0,00</b>	<b>0,00</b>	<b>0,00</b>	<b>0,02</b>	<b>0,00</b>	<b>0,00</b>	<b>0,00</b>	<b>0,00</b>	<b>0,00</b>	<b>0,00</b>	<b>OTROS NO TRADICIONALES</b>
<b>TOTAL EXPORTACIONES NO TRADICIONALES</b>	<b>0,00</b>	<b>0,01</b>	<b>0,10</b>	<b>0,10</b>	<b>0,27</b>	<b>0,00</b>	<b>0,18</b>	<b>0,18</b>	<b>0,00</b>	<b>0,00</b>	<b>0,08</b>	<b>0,07</b>	<b>0,00</b>	<b>TOTAL EXPORTACIONES NO TRADICIONALES</b>

1/ Cifras preliminares

FUENTE: SUNAT [www.sunat.gob.pe](http://www.sunat.gob.pe)

ELABORACIÓN: BCRP Sucursal Piura. Departamento de Estudios Económicos



ANEXO 6

AMAZONAS: INGRESOS CORRIENTES DEL GOBIERNO CENTRAL 1/  
(Millones de soles)

	2016										2017			
	MAR	ABR	MAY	JUN	JUL	AGO	SET	OCT	NOV	DIC	ENE	FEB	MAR	
<b>I. Ingresos Tributarios</b>	4,1	4,1	3,5	3,5	2,7	3,7	3,4	3,7	4,2	3,8	4,2	3,0	3,5	<b>I. Ingresos Tributarios</b>
<b>1. Impuestos a los ingresos</b>	3,2	3,2	2,5	2,5	2,2	2,5	2,6	2,5	2,6	2,8	3,4	2,1	2,7	<b>1. Impuestos a los ingresos</b>
-Personas Naturales	0,6	0,6	0,7	0,7	0,7	0,6	0,6	0,6	0,7	0,8	0,7	0,6	0,6	-Personas Naturales
-Personas Jurídicas	1,8	1,6	1,6	1,6	1,4	1,9	2,0	1,9	1,9	2,0	2,7	1,5	1,4	-Personas Jurídicas
-Regularización	0,8	1,0	0,2	0,2	0,0	0,0	0,0	0,0	0,0	0,0	0,0	0,0	0,7	-Regularización
<b>2. Impuestos a la Importación</b>	0,0	0,0	0,0	0,0	0,0	0,0	0,0	0,0	0,0	0,0	0,0	0,0	0,0	<b>2. Impuestos a la Importación</b>
<b>3. Impuestos General a las Ventas</b>	0,4	0,3	0,4	0,4	0,2	0,8	0,3	0,6	0,8	0,5	0,4	0,4	0,3	<b>3. Impuestos General a las Ventas</b>
-Operaciones Internas	0,4	0,3	0,4	0,4	0,2	0,8	0,3	0,6	0,8	0,5	0,4	0,4	0,3	-Operaciones Internas
-Operaciones Externas	0,0	0,0	0,0	0,0	0,0	0,0	0,0	0,0	0,0	0,0	0,0	0,0	0,0	-Operaciones Externas
<b>4. Impuestos Selectivo al Consumo</b>	0,0	0,0	0,0	0,0	0,0	0,0	0,0	0,0	0,0	0,0	0,0	0,0	0,0	<b>4. Impuestos Selectivo al Consumo</b>
<b>5. Otros ingresos tributarios</b>	0,5	0,6	0,5	0,5	0,4	0,4	0,5	0,6	0,7	0,5	0,4	0,5	0,5	<b>5. Otros ingresos tributarios</b>
<b>II. Ingresos No Tributarios</b>	0,0	0,0	0,0	0,0	0,0	0,0	0,0	0,0	0,0	0,0	0,0	0,0	0,0	<b>II. Ingresos No Tributarios</b>
<b>INGRESOS CORRIENTES (I+II)</b>	4,1	4,1	3,5	3,5	2,7	3,7	3,4	3,7	4,2	3,8	4,2	3,0	3,5	<b>INGRESOS CORRIENTES (I+II)</b>

1/ En Términos Reales

FUENTE: SUNAT

ELABORACIÓN: BCRP Sucursal Piura. Departamento de Estudios Económicos



ANEXO 7

AMAZONAS: GASTOS NO FINANCIEROS DEL GOBIERNO NACIONAL  
(Millones de soles)

	2016										2017			
	MAR	ABR	MAY	JUN	JUL	AGO	SET	OCT	NOV	DIC	ENE	FEB	MAR	
<b>GASTOS NO FINANCIEROS</b>	<b>134,4</b>	<b>132,4</b>	<b>61,4</b>	<b>71,2</b>	<b>44,2</b>	<b>52,7</b>	<b>37,8</b>	<b>106,0</b>	<b>55,6</b>	<b>82,7</b>	<b>45,5</b>	<b>65,8</b>	<b>79,3</b>	<b>GASTOS NO FINANCIEROS</b>
<b>a. GASTOS CORRIENTES</b>	<b>116,3</b>	<b>51,6</b>	<b>47,3</b>	<b>56,8</b>	<b>30,9</b>	<b>40,2</b>	<b>25,0</b>	<b>33,4</b>	<b>32,4</b>	<b>53,9</b>	<b>44,2</b>	<b>58,2</b>	<b>70,4</b>	<b>a. GASTOS CORRIENTES</b>
1. Personal y obligaciones sociales	10,7	11,0	10,7	12,8	13,3	10,7	9,8	10,1	11,7	12,9	39,1	36,4	36,8	1. Personal y obligaciones sociales
2. Pensiones y otras prestaciones sociales	0,4	0,6	0,4	0,4	0,1	0,4	0,4	0,3	0,1	0,8	0,4	0,4	0,4	2. Pensiones y otras prestaciones sociales
3. Bienes y servicios	101,7	21,3	30,5	27,2	10,9	10,9	6,3	9,4	13,0	27,4	4,3	6,5	11,6	3. Bienes y servicios
4. Donaciones y transferencias	0,3	2,4	0,1	0,2	0,1	0,0	0,0	0,0	0,8	0,5	0,0	1,9	9,1	4. Donaciones y transferencias
5. Otros gastos	3,2	16,3	5,6	16,3	6,6	18,1	8,4	13,6	6,9	12,4	0,3	13,1	12,5	5. Otros gastos
<b>b. GASTOS DE CAPITAL</b>	<b>18,1</b>	<b>80,8</b>	<b>14,1</b>	<b>14,3</b>	<b>13,3</b>	<b>12,6</b>	<b>12,8</b>	<b>72,6</b>	<b>23,2</b>	<b>28,7</b>	<b>1,3</b>	<b>7,6</b>	<b>8,9</b>	<b>b. GASTOS DE CAPITAL</b>
1. Adquisición de activos no financieros	18,1	80,8	14,1	11,0	12,2	12,6	10,4	75,0	23,2	26,9	1,3	7,6	8,5	1. Adquisición de activos no financieros
2. Otros gastos de capital	0,0	0,0	0,0	3,3	1,1	0,0	2,4	-2,3	0,0	1,8	0,0	0,0	0,4	2. Otros gastos de capital

FUENTE: Ministerio de Economía y Finanzas.

ELABORACIÓN: BCRP Sucursal Piura. Departamento de Estudios Económicos



ANEXO 8

AMAZONAS: GASTOS NO FINANCIEROS DEL GOBIERNO REGIONAL  
(Millones de soles)

	2016										2017			
	MAR	ABR	MAY	JUN	JUL	AGO	SET	OCT	NOV	DIC	ENE	FEB	MAR	
<b>GASTOS NO FINANCIEROS</b>	<b>52,6</b>	<b>55,8</b>	<b>56,8</b>	<b>62,1</b>	<b>70,8</b>	<b>59,0</b>	<b>50,5</b>	<b>51,8</b>	<b>58,3</b>	<b>130,6</b>	<b>39,0</b>	<b>45,1</b>	<b>55,7</b>	<b>GASTOS NO FINANCIEROS</b>
<b>a. GASTOS CORRIENTES</b>	<b>38,9</b>	<b>38,4</b>	<b>39,9</b>	<b>46,0</b>	<b>50,0</b>	<b>40,4</b>	<b>39,5</b>	<b>43,7</b>	<b>41,0</b>	<b>76,2</b>	<b>38,6</b>	<b>37,1</b>	<b>40,0</b>	<b>a. GASTOS CORRIENTES</b>
1. Personal y obligaciones sociales	26,4	27,8	27,4	32,7	34,8	28,8	25,8	30,1	28,5	37,9	30,1	30,3	28,4	1. Personal y obligaciones sociales
2. Pensiones y otras prestaciones sociales	1,7	1,7	1,7	1,8	2,1	2,0	1,9	2,4	1,1	3,6	4,2	-0,2	2,4	2. Pensiones y otras prestaciones sociales
3. Bienes y servicios	10,8	8,8	10,8	11,5	13,1	9,6	9,1	10,9	11,2	30,8	4,2	6,9	9,1	3. Bienes y servicios
4. Donaciones y transferencias	0,0	0,0	0,0	0,0	0,0	0,0	0,0	0,0	0,0	0,0	0,0	0,0	0,0	4. Donaciones y transferencias
5. Otros gastos	0,0	0,1	0,0	0,0	0,1	0,1	2,7	0,3	0,1	3,9	0,0	0,2	0,1	5. Otros gastos
<b>b. GASTOS DE CAPITAL</b>	<b>13,7</b>	<b>17,4</b>	<b>16,9</b>	<b>16,0</b>	<b>20,8</b>	<b>18,6</b>	<b>10,9</b>	<b>8,2</b>	<b>17,3</b>	<b>54,4</b>	<b>0,5</b>	<b>8,0</b>	<b>15,6</b>	<b>b. GASTOS DE CAPITAL</b>
1. Adquisición de activos no financieros	13,7	17,4	16,9	16,0	20,8	18,6	10,9	8,2	14,2	54,4	0,5	8,0	15,6	1. Adquisición de activos no financieros
2. Otros gastos de capital	0,0	0,0	0,0	0,0	0,0	0,0	0,0	0,0	3,1	0,0	0,0	0,0	0,0	2. Otros gastos de capital

FUENTE: Ministerio de Economía y Finanzas.

ELABORACIÓN: BCRP Sucursal Piura. Departamento de Estudios Económicos



ANEXO 9

AMAZONAS: GASTOS NO FINANCIEROS DE LOS GOBIERNOS LOCALES  
(Millones de soles)

	2016										2017			
	MAR	ABR	MAY	JUN	JUL	AGO	SET	OCT	NOV	DIC	ENE	FEB	MAR	
<b>GASTOS NO FINANCIEROS</b>	<b>25,4</b>	<b>20,4</b>	<b>26,6</b>	<b>20,8</b>	<b>31,0</b>	<b>23,3</b>	<b>26,1</b>	<b>21,7</b>	<b>30,3</b>	<b>101,4</b>	<b>12,9</b>	<b>19,9</b>	<b>27,5</b>	<b>GASTOS NO FINANCIEROS</b>
<b>a. GASTOS CORRIENTES</b>	<b>11,3</b>	<b>9,7</b>	<b>10,4</b>	<b>10,0</b>	<b>10,0</b>	<b>8,8</b>	<b>8,9</b>	<b>7,9</b>	<b>7,9</b>	<b>16,6</b>	<b>7,6</b>	<b>8,0</b>	<b>12,1</b>	<b>a. GASTOS CORRIENTES</b>
1. Personal y obligaciones sociales	2,5	2,1	2,1	2,0	2,6	2,1	2,1	2,0	2,0	3,0	2,4	1,9	3,0	1. Personal y obligaciones sociales
2. Pensiones y otras prestaciones sociales	0,6	0,5	0,6	0,9	0,7	0,9	0,7	0,8	0,9	2,0	0,1	0,2	0,6	2. Pensiones y otras prestaciones sociales
3. Bienes y servicios	7,3	6,5	7,9	6,8	6,4	5,6	6,0	5,1	5,1	10,7	4,6	5,8	8,4	3. Bienes y servicios
4. Donaciones y transferencias	0,8	0,2	-0,4	0,2	0,2	0,1	0,0	0,0	0,0	0,9	0,0	0,0	0,1	4. Donaciones y transferencias
5. Otros gastos	0,1	0,4	0,2	0,0	0,0	0,1	0,1	0,1	-0,1	0,1	0,5	0,0	0,1	5. Otros gastos
<b>b. GASTOS DE CAPITAL</b>	<b>14,1</b>	<b>10,7</b>	<b>16,2</b>	<b>10,8</b>	<b>21,0</b>	<b>14,5</b>	<b>17,2</b>	<b>13,8</b>	<b>22,3</b>	<b>84,8</b>	<b>5,3</b>	<b>11,9</b>	<b>15,4</b>	<b>b. GASTOS DE CAPITAL</b>
1. Adquisición de activos no financieros	13,5	10,5	15,7	9,5	21,0	14,5	17,2	13,8	22,3	84,8	5,3	11,9	15,4	1. Adquisición de activos no financieros
2. Otros gastos de capital	0,6	0,2	0,5	1,3	0,0	0,0	0,0	0,0	0,0	0,0	0,0	0,0	0,0	2. Otros gastos de capital

FUENTE: Ministerio de Economía y Finanzas.

ELABORACIÓN: BCRP Sucursal Piura. Departamento de Estudios Económicos



ANEXO 10

AMAZONAS: CARTERA PESADA EN EL SISTEMA FINANCIERO 1/  
(En porcentajes)

ENTIDADES FINANCIERAS	2016												2017		ENTIDADES FINANCIERAS
	FEB	MAR	ABR	MAY	JUN	JUL	AGO	SEP	OCT	NOV	DIC	ENE	FEB		
<b>A. BANCO DE LA NACIÓN</b>	1,2	1,3	1,3	1,4	1,5	1,6	1,6	1,6	1,6	1,6	1,5	1,5	1,5	<b>A. BANCO DE LA NACIÓN</b>	
<b>B. EMPRESAS BANCARIAS</b>	9,5	9,7	9,9	10,3	11,0	9,6	11,0	11,4	11,2	11,4	11,8	11,2	10,6	<b>B. EMPRESAS BANCARIAS</b>	
Agrobanco	3,6	3,5	3,3	4,9	3,9	4,2	4,6	4,8	6,7	6,6	7,4	10,1	10,4	Agrobanco	
<b>C. INSTITUCIONES DE MICROFINANZAS</b>														<b>C. INSTITUCIONES DE MICROFINANZAS</b>	
Cajas municipales	7,7	7,6	7,6	7,5	6,3	6,4	6,3	6,6	6,6	6,6	5,6	5,8	5,7	Cajas municipales	
Edpymes	5,8	5,7	6,0	5,7	5,8	6,3	6,9	8,2	8,4	7,9	8,3	6,7	6,7	Edpymes	
Empresas financieras	2,0	1,9	2,2	2,0	2,0	2,5	2,3	1,6	1,3	2,1	2,0	2,6	2,4	Empresas financieras	
<b>TOTAL</b>	<b>6,5</b>	<b>6,5</b>	<b>6,5</b>	<b>6,9</b>	<b>6,5</b>	<b>6,1</b>	<b>6,7</b>	<b>6,9</b>	<b>7,1</b>	<b>7,2</b>	<b>7,0</b>	<b>7,1</b>	<b>6,9</b>	<b>TOTAL</b>	

1/ Cifras preliminares

FUENTE: SBS

ELABORACIÓN: BCRP Sucursal Piura. Departamento de Estudios Económicos

