

**BANCO CENTRAL DE RESERVA DEL PERÚ**  
**SUCURSAL PIURA**



**AMAZONAS: Síntesis de Actividad Económica**  
**Febrero 2017<sup>1</sup>**

**Departamento de Estudios Económicos**

---

<sup>1</sup> En el presente informe participaron Rosario Alama Salazar y José Lupú Figallo.

## ÍNDICE

	<i>Página</i>
<b>RESUMEN EJECUTIVO.....</b>	<b>3</b>
<b>I. ACTIVIDAD PRODUCTIVA.....</b>	<b>3</b>
1. Actividad primaria.....	3
1.1 Sector agropecuario.....	3
2. Otros indicadores sectoriales.....	5
2.1 Sector manufactura.....	5
2.2 Sector construcción.....	5
<b>II. SECTOR EXTERNO.....</b>	<b>6</b>
1. Exportaciones.....	6
<b>III. ASPECTOS LABORALES.....</b>	<b>6</b>
1. Empleo.....	6
<b>IV. CRÉDITO Y DEPÓSITOS.....</b>	<b>7</b>
1. Crédito.....	7
2. Depósitos.....	9
<b>V. EJECUCIÓN DEL PRESUPUESTO DE GASTOS DEL GOBIERNO GENERAL.....</b>	<b>10</b>
1. Gasto corriente no financiero.....	10
2. Gasto de capital.....	10
<b>VI. ANEXOS.....</b>	<b>12</b>

## RESUMEN EJECUTIVO

---

### Principales hechos de importancia

- En febrero, la **actividad agropecuaria** decreció en 5,9 por ciento respecto de análogo mes del año previo.
- En cuanto a los **otros indicadores** de actividad económica en la región, se expandieron las exportaciones (16,3 por ciento), el crédito (14,1 por ciento), los despachos de cemento (10,4 por ciento) y la inversión pública (38,4 por ciento).

### Actividad primaria

- En febrero, la **actividad agropecuaria** decreció en 5,9 por ciento respecto de similar mes del año anterior, por la menor producción agrícola (-10,3 por ciento), la cual fue compensada parcialmente por la mayor producción pecuaria (10,6 por ciento).

### Otros indicadores de actividad económica

- En febrero, se mantuvo paralizada la actividad de procesamiento de **derivados del petróleo** en la Refinería El Milagro.
- En el mes bajo análisis, los **despachos de cemento** tuvieron un crecimiento de 10,4 por ciento en relación con febrero de 2016.
- En febrero, las **exportaciones** fueron de US\$ 0,8 millones, mayores en 16,3 por ciento interanual a las de igual mes del año anterior, básicamente debido a la mayor venta de café.
- El **crédito** aumentó en 14,1 por ciento respecto de febrero 2016. El financiamiento a empresas se expandió en 8,7 por ciento y el financiamiento a personas, en 29,5 por ciento.
- Por su parte, la **inversión pública** aumentó en 38,4 por ciento, en términos reales, respecto de febrero 2016, principalmente en el Gobierno Regional (De S/ 1,1 a S/ 8,1 millones).

**CUADRO N° 1**  
**AMAZONAS**  
**OTROS INDICADORES DE ACTIVIDAD ECONÓMICA**  
(Variación % respecto a similar mes del año anterior)

## I. ACTIVIDAD PRODUCTIVA

### 1. Actividad primaria

#### 1.1 Sector agropecuario

- En febrero, la actividad agropecuaria retrocedió en 5,9 por ciento respecto de similar mes del año pasado debido a la menor producción agrícola (-10,3 por ciento); la cual fue compensada parcialmente por la mayor producción pecuaria (10,6 por ciento). El retroceso del subsector agrícola refleja la menor producción de arroz (-6,2 por ciento), pastos (-16,2 por ciento) y maíz amarillo duro (-66,5 por ciento).

**CUADRO N° 2**  
**AMAZONAS**  
**SECTOR AGROPECUARIO 1/**

Subsectores	(Toneladas)						
	Estructura Porcentual 2013 2/	Febrero			Enero-Febrero		
		2016	2017	Var. %	2016	2017	Var. %
<b>AGRÍCOLA</b>	<b>90,2</b>			<b>-10,3</b>			<b>-6,9</b>
<b>Orientada al mercado externo y agroindustria 2/</b>	<b>24,8</b>			<b>-26,1</b>			<b>-15,1</b>
Café	19,0	0	0	n.d.	0	20	n.d.
Cacao	2,6	219	219	-0,2	415	441	6,4
Maíz Amarillo Duro	2,1	1 508	505	-66,5	2 536	1 324	-47,8
Caña de Azúcar	1,1	10 513	9 714	-7,6	21 038	19 522	-7,2
<b>Orientada al mercado interno 2/</b>	<b>65,4</b>			<b>-9,3</b>			<b>-6,4</b>
Arroz	31,3	20 707	19 421	-6,2	42 252	42 582	0,8
Pastos	15,3	316 088	264 858	-16,2	633 993	529 299	-16,5
Plátano	5,8	11 407	11 230	-1,6	22 727	22 609	-0,5
Yuca	5,4	12 814	12 517	-2,3	24 722	24 883	0,7
Papa	3,7	4 385	3 971	-9,4	7 628	6 079	-20,3
Frijol G/S	1,5	153	150	-2,0	482	448	-7,0
Maíz Choclo	0,5	362	205	-43,4	548	296	-46,0
Piña	0,5	795	644	-19,0	1 470	1 235	-16,0
Limón	0,3	546	515	-5,6	1 046	991	-5,3
Naranja	0,3	374	375	0,2	689	655	-4,9
<b>PECUARIO</b>	<b>9,8</b>			<b>10,6</b>			<b>10,0</b>
Carne de Ave 3/	0,2	115	345	200,1	161	478	196,5
Huevo	0,4	72	63	-12,8	125	119	-4,6
Carne de vacuno 3/	4,0	1 442	1 539	6,7	2 818	3 096	9,9
Leche	4,8	6 616	6 735	1,8	13 665	13 924	1,9
Carne de Ovino 3/	0,1	12	11	-8,6	23	22	-4,5
Carne de Porcino 3/	0,5	174	171	-1,7	341	337	-1,1
Carne de Caprino 3/	0,0	11	11	-0,4	22	22	-1,6
<b>SECTOR AGROPECUARIO</b>	<b>100,0</b>			<b>-5,9</b>			<b>-3,4</b>

1/ Cifras preliminares

2/ A precios de 2007

3/ Peso neto

Fuente: Ministerio de Agricultura y Riego

Elaboración: BCRP, Sucursal Piura. Departamento de Estudios Económicos

- En el transcurso de la campaña agrícola 2016-2017 (agosto-febrero) se han instalado 54,5 mil hectáreas de cultivos transitorios, lo que implicó una disminución de 9,2 por ciento respecto de la campaña anterior. Este comportamiento se debió por la caída en las siembras de arroz (-8,7 por ciento), maíz amarillo duro (-25,4 por ciento), maíz choclo (-19,5 por ciento), olluco (-19,8 por ciento) y papa (-19,0 por ciento).

**CUADRO N° 3**  
**AMAZONAS**  
**SUPERFICIE SEMBRADA 1/**  
(Hectáreas)



CULTIVO	CAMPAÑA AGRÍCOLA 2/		Variación	
	2015-2016	2016-2017	Absoluta	Porcentual
<b>CULTIVOS TRANSITORIOS</b>	<b>60 092</b>	<b>54 544</b>	<b>-5 547</b>	<b>-9,2</b>
Arroz	27 294	24 908	-2 387	-8,7
Frijol G/S	7 260	6 689	-571	-7,9
Maíz Amarillo Duro	7 840	5 851	-1 989	-25,4
Maíz Amiláceo	6 856	7 769	913	13,3
Maíz Choclo	1 391	1 119	-272	-19,5
Olluco	171	138	-34	-19,8
Papa	2 051	1 660	-391	-19,0
Yuca	6 120	5 756	-364	-6,0
Otros	1 110	656	-454	-40,9
<b>CULTIVOS PERMANENTES</b>	<b>1 123</b>	<b>740</b>	<b>-383</b>	<b>-740,0</b>
Café	679	317	-362	-53,3
Cacao	80	126	46	57,5
Plátano	364	297	-67	-18,4
<b>Total</b>	<b>61 215</b>	<b>55 284</b>	<b>-5 930</b>	<b>-9,7</b>

1/ Cifras preliminares

2/ De Agosto a Febrero

FUENTE: MINAGRI

## 2. Otros indicadores sectoriales

### 2.1 Sector manufactura

- En febrero, se mantuvo paralizada la actividad de procesamiento de derivados del petróleo en la Refinería El Milagro.

**CUADRO N° 4**  
**AMAZONAS**  
**SECTOR MANUFACTURA 1/**  
(Variación % real respecto a similar periodo del año anterior)

Ramas de actividad	Variación Anual (%)	
	Febrero	Enero-Febrero
<b>MANUFACTURA PRIMARIA</b>	<b>n.d.</b>	<b>n.d.</b>
Derivados de petróleo	n.d.	n.d.
<b>SECTOR MANUFACTURA</b>	<b>0,0</b>	<b>0,0</b>

Fuente: PETROPERÚ

### 2.2 Sector construcción

- En febrero los despachos de cemento tuvieron un incremento de 10,4 por ciento en relación a igual mes del año anterior.

**GRÁFICO N° 1**  
**AMAZONAS**  
**CRECIMIENTO DE LOS DESPACHOS DE CEMENTO**  
(Variación % real respecto a similar mes del año anterior)

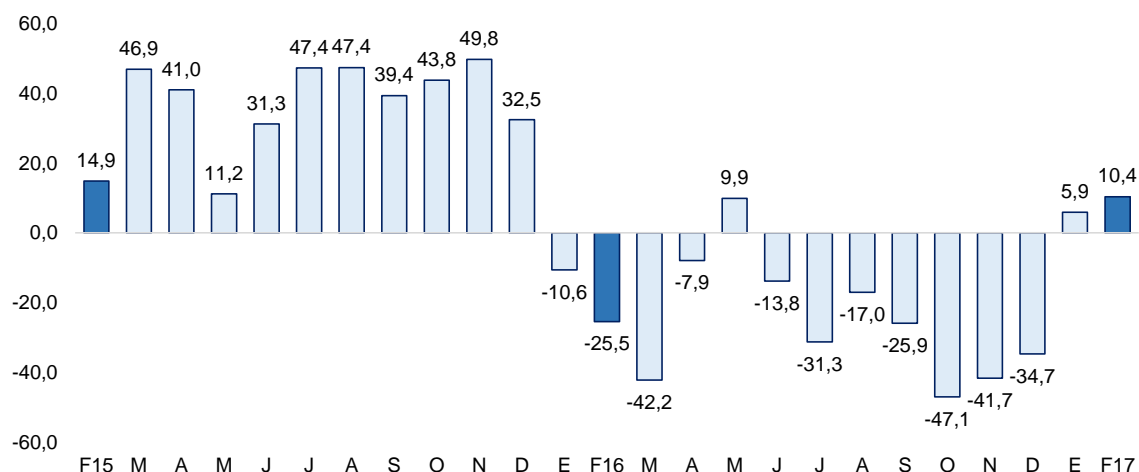

## II. SECTOR EXTERNO

### 1. Exportaciones

- En febrero de 2017, las exportaciones en Amazonas totalizaron US\$ 0,8 millones, lo que significó un incremento de 16,3 por ciento en relación a igual mes del año anterior, básicamente debido a la mayor venta de café y cacao.
- Los principales destinos fueron: Canadá (23,8 por ciento), Suecia (23,2 por ciento), Estados Unidos (19,3 por ciento), Alemania (11,3 por ciento) y Bélgica (6,2 por ciento), entre otros.

**CUADRO Nº 5**  
**AMAZONAS**  
**EXPORTACIONES POR GRUPO DE PRODUCTOS 1/**  
(Valor FOB en millones de US\$)

	Estructura % 2013	FEBRERO			ENERO - FEBRERO		
		2016	2017	Var %	2016	2017	Var %
<b>PRODUCTOS TRADICIONALES</b>	80,8%	<b>0,7</b>	<b>0,7</b>	<b>5,4</b>	<b>1,2</b>	<b>3,6</b>	<b>202,7</b>
Agropecuario	80,8%	0,7	0,7	5,4	1,2	3,6	202,7
<b>PRODUCTOS NO TRADICIONALES</b>	19,2%	<b>0,0</b>	<b>0,1</b>	<b>n.d.</b>	<b>0,0</b>	<b>0,2</b>	<b>479,7</b>
Agropecuario	18,3%	0,0	0,1	n.d.	0,0	0,2	n.d.
Otros	0,9%	0,0	0,0	n.d.	0,0	0,0	-100,0
<b>TOTAL EXPORTACIONES</b>	100,0%	<b>0,7</b>	<b>0,8</b>	<b>16,3</b>	<b>1,2</b>	<b>3,8</b>	<b>208,9</b>

1/ Cifras preliminares

2/ En base a la estructura de similar período de 2013

FUENTE : SUNAT.

ELABORACIÓN: BCRP Sucursal Piura. Departamento de Estudios Económicos

## III. ASPECTOS LABORALES

### 1. Empleo

- En febrero, el empleo en la ciudad de Chachapoyas, en empresas privadas formales de 10 a más trabajadores, presentó una expansión del 4,5 por ciento con relación a análogo mes del año anterior. Este comportamiento se debió a la mayor contratación de trabajadores en el sector de servicios (4,1 por ciento) y de transporte (8,3 por ciento).

**CUADRO Nº 6**  
**CIUDAD DE CHACHAPOYAS: ÍNDICE MENSUAL DE EMPLEO EN EMPRESAS PRIVADAS**  
**FORMALES DE 10 Y MÁS TRABAJADORES POR RAMA DE ACTIVIDAD ECONÓMICA 1/**

Sectores	Febrero			Enero-Febrero		
	2016	2017	Var.%	2016	2017	Var.%
Extractiva 2/	-	-	-	-	-	-
Industria manufacturera	72,7	72,7	0,00	72,7	72,7	0,0
Comercio	-	-	-	-	-	-
Transporte, almacenes y comunicaciones	115,7	125,4	8,33	115,7	125,4	8,3
Servicios 3/	80,9	84,1	4,05	80,6	85,3	5,9
<b>Total</b>	<b>82,65</b>	<b>86,38</b>	<b>4,51</b>	<b>82,41</b>	<b>87,38</b>	<b>6,03</b>

Nota: La información corresponde al primer día de cada mes.

1/ Cifras preliminares.

2/ Conformada por las subramas agricultura, pesca y minería.

3/ Comprende las subramas servicios a empresas, restaurantes y hoteles, instituciones financieras, enseñanza, servicios sociales; elec

Fuente: MTPE - Encuesta Nacional de Variación del Empleo (ENVME)

Elaboración: BCRP, Sucursal Piura. Departamento de Estudios Económicos.

**GRÁFICO N° 5**  
**CIUDAD DE CHACHAPOYAS: EMPLEO FORMAL URBANO EN EMPRESAS DE 10 Y MÁS TRABAJADORES**  
 (Variación % respecto a similar mes del año anterior)

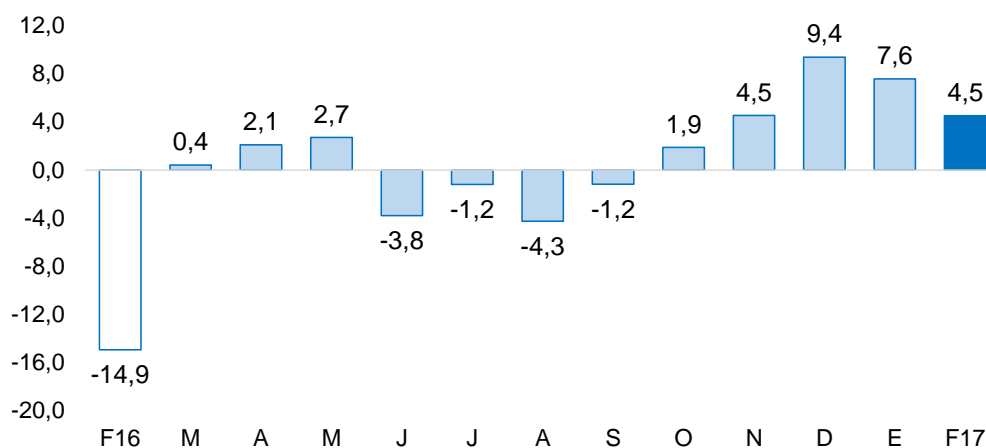

Fuente: Ministerio de Trabajo y Promoción del Empleo

## IV. CRÉDITO Y DEPÓSITOS

### 1. Crédito

- En febrero, el crédito registró un aumento de 14,1 por ciento interanual, el cual significó un ritmo de crecimiento mayor al observado en similar mes del año pasado (10,9 por ciento).
- Según tipo de moneda, el crédito en moneda nacional se expandió en 14,4 por ciento interanual, representando el 99,3 por ciento del total; por otra parte, las colocaciones en moneda extranjera se contrajeron en 12,6 por ciento desde una base reducida.

**CUADRO N° 6**  
**AMAZONAS: CRÉDITO 1/**  
 (Saldos en millones de soles)

	Saldos en millones de soles con TCF 1/		Tasa de crecimiento (%)	
	Ene-17	Feb-17	Mes	12 Meses
<b>POR TIPO DE CRÉDITO</b>				
Empresas	386	394	1,9	8,7
Personas	163	166	1,8	29,5
<b>TOTAL</b>	<b>550</b>	<b>560</b>	<b>1,9</b>	<b>14,1</b>
<b>POR TIPO DE MONEDA</b>				
MN	545	556	2,0	14,4
ME (Mill. US\$)	1	1	-7,5	-12,6

1/ TCF = Tipo de Cambio Fijo (S/ 3,31 por US\$)

Fuente: SBS y AFP.

Elaboración: BCRP - Sucursal Piura. Departamento de Estudios Económicos.

**GRÁFICO Nº 3**  
**AMAZONAS: EVOLUCIÓN DEL CRÉDITO 1/**  
(Variación % respecto a similar mes del año anterior)

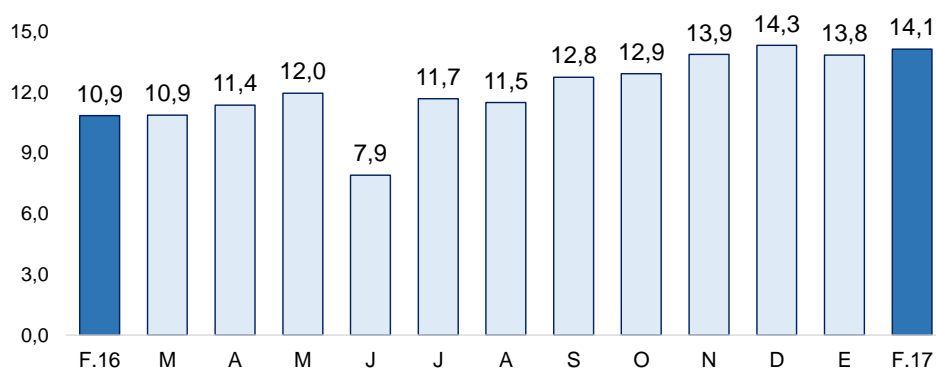

1/ Comprende banca múltiple, cajas municipales, cajas rurales, edpymes y financieras.

- En cuanto al tipo de crédito, el financiamiento a personas creció 29,5 por ciento. Por otra parte, el financiamiento a empresas registró un crecimiento de 8,7 por ciento interanual.

**GRÁFICO Nº 4**  
**AMAZONAS: EVOLUCIÓN POR TIPO DE CRÉDITO**  
(Variación % respecto a similar mes del año anterior)

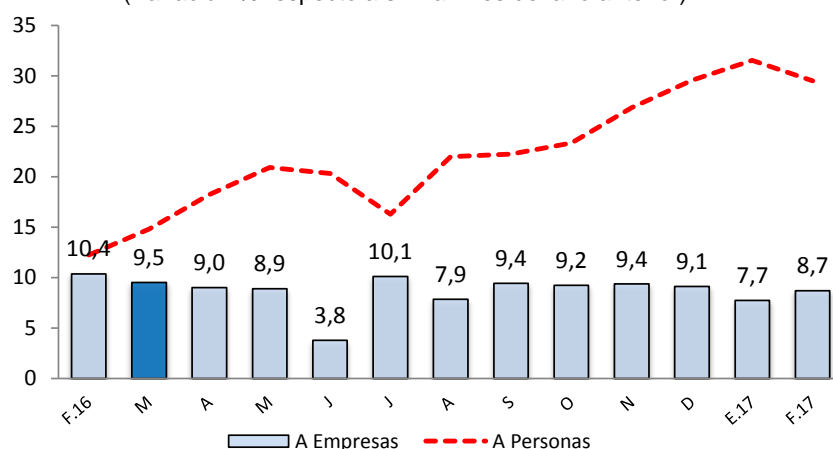

Fuente: SBS y AFP.

- La tasa de morosidad de enero fue de 7,1 por ciento, superior en 1,0 por ciento a la registrada en el mismo mes de 2016 y encima de la mora promedio nacional (3,3 por ciento).



La morosidad de la banca múltiple fue de 11,2 por ciento; cajas municipales, 5,8 por ciento; Edpymes, 6,7 por ciento; Agrobanco, 10,1 por ciento; empresas financieras, 2,6 por ciento y Banco de la Nación, 1,5 por ciento.

**GRÁFICO N° 5**  
**AMAZONAS: TASA DE MOROSIDAD**  
(Porcentaje)

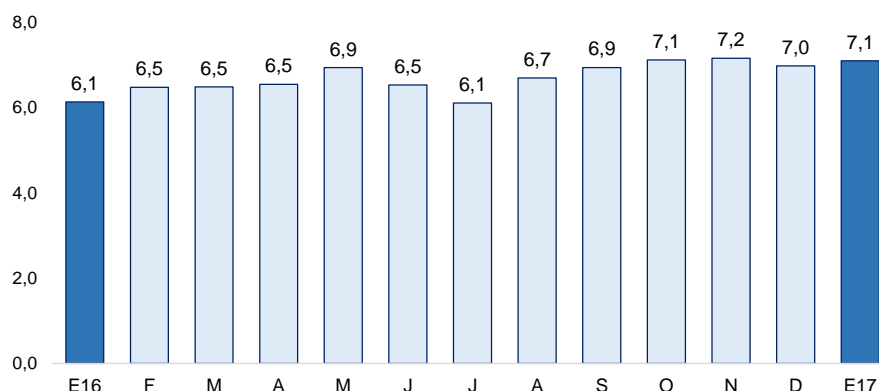

Fuente: SBS y AFP

Elaboración: BCRP – Sucursal Piura. Departamento de Estudios Económicos

## 2. Depósitos

- En febrero, los depósitos en las instituciones financieras disminuyeron en 3,7 por ciento interanual, mostrando un crecimiento menor que el registrado en análogo mes del año anterior (19,3 por ciento).
- Por tipo de moneda, los depósitos en soles se redujeron en 4,2 por ciento interanual, mientras que los depósitos en moneda extranjera aumentaron en 12,5 por ciento. La tasa de dolarización de los depósitos en el mes bajo análisis fue de 4,0 por ciento.

**CUADRO N° 7**  
**AMAZONAS: DEPÓSITOS 1/**  
(SalDOS en millones de soles)

	SalDOS en millones de soles con TCF 1/		Tasa de crecimiento (%)	
	Ene-17	Feb-17	Mes	12 Meses
<b>POR TIPO DE DEPÓSITO</b>				
Vista	109	113	4,1	-18,1
Ahorro	209	202	-3,5	2,4
Plazo	37	37	0,5	22,9
<b>TOTAL</b>	<b>355</b>	<b>352</b>	<b>-0,7</b>	<b>-3,7</b>
<b>POR TIPO DE MONEDA</b>				
MN	342	338	-1,1	-4,2
ME (Mill. US\$)	4	4	10,2	12,5

1/ TCF = Tipo de Cambio Fijo (S/ 3,31 por US\$)

Fuente: SBS y AFP.

Elaboración: BCRP - Sucursal Piura. Departamento de Estudios Económicos.

- Según tipo de depósito, los ahorros corrientes, que representan el 57,2 por ciento del total, mostraron una expansión interanual de 2,4 por ciento, mientras que los depósitos a plazo crecieron en 22,9 por ciento y los depósitos a la vista se redujeron en 18,1 por ciento.

**GRÁFICO N° 6**  
**AMAZONAS: CRECIMIENTO DE LOS DEPÓSITOS 1/**  
(Variación % nominal respecto a similar mes del año anterior)

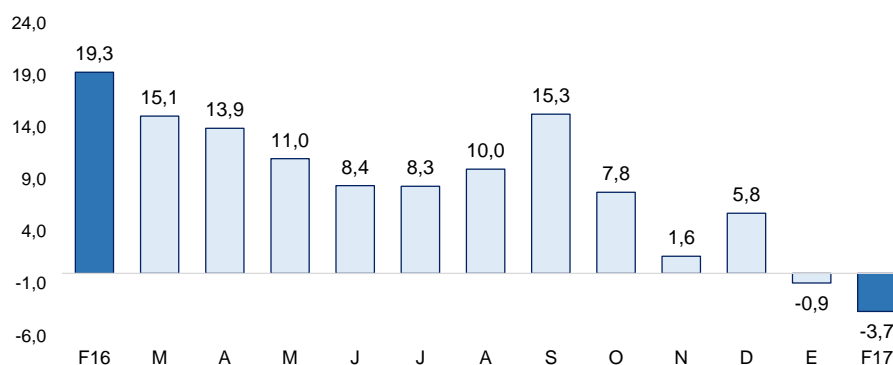

1/ Comprende banca múltiple, cajas municipales, cajas rurales y financieras.

## V. EJECUCIÓN DEL PRESUPUESTO DE GASTOS DEL GOBIERNO GENERAL

### 1. Gasto corriente no financiero

- En febrero, el gasto público corriente no financiero alcanzó los S/ 103,3 millones y aumentó en 17,7 por ciento, en términos reales, respecto a similar mes del año anterior. Este comportamiento obedeció al mayor gasto del Gobierno Nacional (42,9 por ciento) en el pago de remuneraciones (63,7 por ciento).

**CUADRO N° 9**  
**AMAZONAS: GASTO PÚBLICO 1/2**  
(Millones de soles)

	FEBRERO			ENERO - FEBRERO		
	2016	2017	Var.% real	2016	2017	Var.% real
Gobierno Nacional	39	58	42,9	65	102	51,8
Gobierno Regional	37	37	-2,1	68	76	8,2
Gobiernos Locales	9	8	-12,3	14	16	4,2
<b>TOTAL</b>	<b>85</b>	<b>103</b>	<b>17,7</b>	<b>148</b>	<b>194</b>	<b>27,1</b>

1/ Información actualizada al 28 de febrero 2017

2/ Comprende el gasto en remuneraciones, pensiones, bienes y servicios.

Fuente: MEF.

Elaboración: BCRP - Sucursal Piura. Departamento de Estudios Económicos.

### 2. Gasto de capital

- En febrero, la inversión pública total alcanzó los S/ 27,5 millones, mostrando un aumento del 38,4 por ciento, en términos reales, respecto de análogo mes del año pasado, por el mayor gasto del Gobierno Regional (De S/ 1,1 millón a S/ 8,1 millones), debido a la mayor inversión en infraestructura vial.

**CUADRO Nº 10**  
**AMAZONAS: INVERSIÓN PÚBLICA 1/ 2/**  
(Millones de soles)

	FEBRERO			ENERO - FEBRERO		
	2016	2017	Var.% real	2016	2017	Var.% real
Gobierno Nacional	12	8	-38,5	20	9	-56,3
Gobierno Regional	1	8	601,6	1	8	531,1
Gobiernos Locales	6	12	86,4	9	17	79,3
<b>Inversión Pública</b>	<b>19</b>	<b>28</b>	<b>38,4</b>	<b>30</b>	<b>35</b>	<b>10,3</b>

1/ Información actualizada al 28 de febrero 2017

2/ Comprende el gasto en remuneraciones, pensiones, bienes y servicios.

Fuente: MEF.

Elaboración: BCRP - Sucursal Piura. Departamento de Estudios Económicos.

**GRÁFICO Nº 8**  
**AMAZONAS: CRECIMIENTO DE LA INVERSIÓN PÚBLICA 1/**  
(Variación % real)

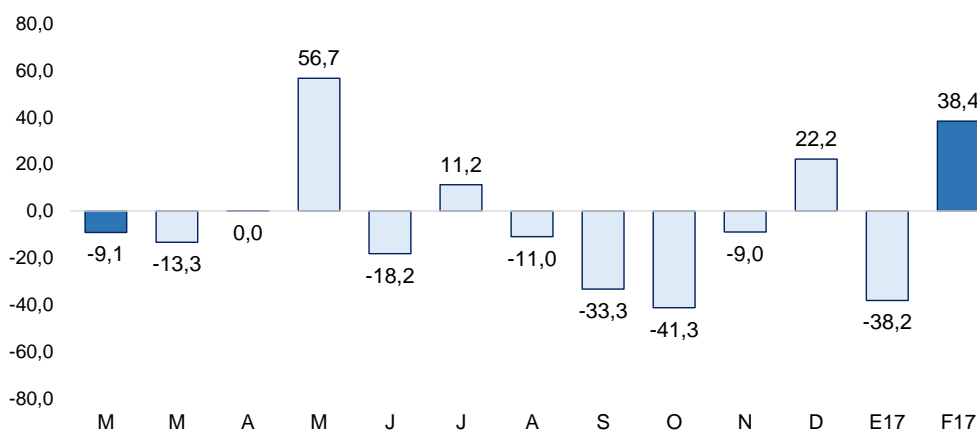

Fuente: MEF

- En cuanto al avance de la inversión pública, al término del mes bajo análisis, representa el 3,8 por ciento del Presupuesto Institucional Modificado (PIM), ascendente a S/ 905 millones. El Gobierno Nacional registra una ejecución del 1,8 por ciento, el Gobierno Regional del 3,2 por ciento y los Gobiernos Locales del 11,6 por ciento.
- La inversión pública del Gobierno Nacional se redujo en 38,5 por ciento, debido al menor gasto en instalaciones educativas (De S/ 6,8 a S/ 3,2 millones), debido a la culminación de la rehabilitación y remodelación de infraestructura educativa en la provincia de Utcubamba (De S/ 4,9 millones a cero).
- Con relación al Gobierno Regional (De S/ 1,1 a S/ 8,1 millones), el incremento obedeció principalmente en infraestructura vial (De S/ 0,3 a S/ 4,9 millones), por la construcción de la carretera La Jalca – Nueva Esperanza en la provincia de Chachapoyas (S/ 2,9 millones).
- Por su parte, la inversión de los Gobiernos Locales (86,4 por ciento) aumentó principalmente en infraestructura vial (De S/ 0,7 a S/ 2,3 millones), por la construcción de pistas y veredas en las provincias de Rodríguez de Mendoza y Chachapoyas; así mismo la inversión en obras de agua-saneamiento (De S/ 0,7 a S/ 2,8 millones), debido al mayor gasto en mejoramiento, instalación y ampliación del servicio de agua potable en la provincia de Utcubamba.

## VI. ANEXOS



**ANEXO 1**

**AMAZONAS: PRODUCCIÓN AGROPECUARIA 1/  
(TM)**

	2016											2017		
	FEB	MAR	ABR	MAY	JUN	JUL	AGO	SET	OCT	NOV	DIC	ENE	FEB	
<b>AGRÍCOLA</b>														<b>AGRÍCOLA</b>
Arroz	22 925	37 112	34 482	25 448	30 309	31 159	25 618	29 227	31 450	22 327	17 823	23 161	18 433	Arroz
Cacao	219	313	442	507	623	581	467	424	275	204	156	223	219	Cacao
Café	0	163	5 176	8 224	8 056	7 516	4 523	1 643	603	96	85	20	0	Café
Caña de azúcar	9 542	9 885	9 780	9 826	9 873	9 928	10 182	9 978	10 316	10 128	10 660	9 808	10 535	Caña de azúcar
Frijol g/s	153	176	127	318	2 821	1 710	129	102	0	7	221	298	150	Frijol g/s
Limón Sutil	531	555	556	568	573	551	540	500	529	486	405	476	515	Limón Sutil
Maíz Amiláceo	485	211	22	281	3 086	2 674	79	112	78	0	299	9	362	Maíz Amiláceo
Maíz Amarillo Duro	1 157	3 487	3 049	4 691	3 077	2 312	3 055	4 562	400	420	912	818	505	Maíz Amarillo Duro
Maíz choclo	362	1 541	2 674	1 765	330	0	0	0	49	53	143	91	205	Maíz choclo
Naranja	374	415	439	895	844	466	386	343	484	258	225	280	375	Naranja
Olluco	52	18	40	254	354	348	152	31	49	64	146	55	34	Olluco
Papa	4 297	3 900	3 103	4 989	7 630	6 725	5 020	5 708	5 401	3 719	1 391	2 107	3 971	Papa
Pastos	209 464	218 252	227 967	221 764	218 849	212 908	213 778	209 424	209 754	241 226	304 981	264 441	293 858	Pastos
Piña	740	836	776	714	672	769	700	621	649	587	578	591	644	Piña
Plátano	11 390	11 985	11 477	11 221	11 388	11 296	11 785	11 510	11 464	11 431	11 870	11 378	11 230	Plátano
Yuca	12 867	12 403	12 734	13 631	11 466	12 650	12 074	11 232	10 598	12 140	12 862	12 366	12 517	Yuca
<b>PECUARIO</b>														<b>PECUARIO</b>
Carne de ave <sup>2/</sup>	115	291	262	176	169	67	123	138	209	320	262	133	345	Carne de ave <sup>2/</sup>
Carne de caprino <sup>2/</sup>	11	11	12	13	13	14	13	12	11	12	14	11	11	Carne de caprino <sup>2/</sup>
Carne de ovino <sup>2/</sup>	12	12	11	12	12	12	12	12	12	14	17	11	11	Carne de ovino <sup>2/</sup>
Carne de porcino <sup>2/</sup>	174	175	171	181	184	187	188	186	187	195	220	165	171	Carne de porcino <sup>2/</sup>
Carne de vacuno <sup>2/</sup>	1 442	1 360	1 342	1 371	1 424	1 374	1 437	1 409	1 380	1 393	1 588	1 557	1 539	Carne de vacuno <sup>2/</sup>
Huevos	72	74	75	74	73	73	71	71	69	68	67	56	63	Huevos
Leche	6 616	7 354	7 247	7 411	6 761	6 775	6 638	6 284	6 659	6 688	7 132	7 188	6 735	Leche

1/ Cifras preliminares

2/ Peso neto

FUENTE: Dirección Regional de Agricultura

ELABORACIÓN: BCRP Sucursal Piura. Departamento de Estudios Económicos



ANEXO 2

**AMAZONAS: PRODUCCIÓN MANUFACTURERA 1/**  
**(Índice de volumen físico : 1998 = 100)**

DESCRIPCIÓN	2016											2017		DESCRIPCIÓN
	FEB	MAR	ABR	MAY	JUN	JUL	AGO	SET	OCT	NOV	DIC	ENE	FEB	
<b>Manufactura Primaria</b>														<b>Manufactura Primaria</b>
Diesel y Fuel Oil	0,0	22,6	0,0	0,0	0,0	0,0	0,0	0,0	0,0	0,0	0,0	0,0	0,0	Diesel y Fuel Oil
Gasolinas	0,0	0,0	0,0	0,0	0,0	0,0	0,0	0,0	0,0	0,0	0,0	0,0	0,0	Gasolinas
Turbo y Kerosene	0,0	0,0	0,0	0,0	0,0	0,0	0,0	0,0	0,0	0,0	0,0	0,0	0,0	Turbo y Kerosene
<b>TOTAL</b>	<b>0,0</b>	<b>12,8</b>	<b>0,0</b>	<b>0,0</b>	<b>0,0</b>	<b>0,0</b>	<b>0,0</b>	<b>0,0</b>	<b>0,0</b>	<b>0,0</b>	<b>0,0</b>	<b>0,0</b>	<b>0,0</b>	<b>TOTAL</b>

1/ Cifras Preliminares

FUENTE: PETROPERU

ELABORACIÓN: BCRP Sucursal Piura. Departamento de Estudios Económicos



**ANEXO 3**

**AMAZONAS: PRODUCCIÓN MANUFACTURERA 1/  
(Variación Porcentual)**

DESCRIPCIÓN	2016											2017		DESCRIPCIÓN
	FEB	MAR	ABR	MAY	JUN	JUL	AGO	SET	OCT	NOV	DIC	ENE	FEB	
<b>Manufactura Primaria</b>														<b>Manufactura Primaria</b>
Diesel y Fuel Oil	n.d.	205,7	n.d.	n.d.	n.d.	n.d.	n.d.	n.d.	n.d.	n.d.	n.d.	n.d.	n.d.	Diesel y Fuel Oil
Gasolinas	-100,0	n.d.	n.d.	n.d.	n.d.	n.d.	n.d.	n.d.	n.d.	n.d.	n.d.	n.d.	n.d.	Gasolinas
Turbo y Kerosene	n.d.	n.d.	n.d.	n.d.	n.d.	n.d.	n.d.	n.d.	n.d.	n.d.	n.d.	n.d.	n.d.	Turbo y Kerosene
<b>TOTAL</b>	<b>-100,0</b>	<b>205,7</b>	<b>n.d.</b>	<b>n.d.</b>	<b>n.d.</b>	<b>n.d.</b>	<b>n.d.</b>	<b>n.d.</b>	<b>n.d.</b>	<b>n.d.</b>	<b>n.d.</b>	<b>n.d.</b>	<b>n.d.</b>	<b>TOTAL</b>

1/ Variación mayor a 1000 por ciento.

FUENTE: PETROPERU

ELABORACION: BCRP. Sucursal Piura. Departamento de Estudios Económicos.



**ANEXO 4**

**AMAZONAS: EXPORTACIONES FOB POR GRUPOS DE PRODUCTO 1/  
Millones de US\$**

TIPO	2016											2017		TIPO
	FEB	MAR	ABR	MAY	JUN	JUL	AGO	SET	OCT	NOV	DIC	ENE	FEB	
<b>I. Productos Tradicionales</b>	<b>0,7</b>	<b>0,0</b>	<b>0,2</b>	<b>0,2</b>	<b>1,0</b>	<b>2,5</b>	<b>4,2</b>	<b>5,4</b>	<b>3,5</b>	<b>5,0</b>	<b>4,8</b>	<b>1,3</b>	<b>0,7</b>	<b>I. Productos Tradicionales</b>
Agropecuario	0,7	0,0	0,2	0,2	1,0	2,5	4,2	5,4	3,5	5,0	4,8	1,3	0,7	Agropecuario
<b>II. Productos No Tradicionales</b>	<b>0,0</b>	<b>0,0</b>	<b>0,0</b>	<b>0,1</b>	<b>0,1</b>	<b>0,3</b>	<b>0,0</b>	<b>0,2</b>	<b>0,2</b>	<b>0,0</b>	<b>0,0</b>	<b>0,1</b>	<b>0,1</b>	<b>II. Productos No Tradicionales</b>
Agropecuario	0,0	0,0	0,0	0,1	0,1	0,3	0,0	0,2	0,2	0,0	0,0	0,1	0,1	Agropecuario
Maderas y Papeles	0,0	0,0	0,0	0,0	0,0	0,0	0,0	0,0	0,0	0,0	0,0	0,0	0,0	Maderas y Papeles
Metal-Mecánico	0,0	0,0	0,0	0,0	0,0	0,0	0,0	0,0	0,0	0,0	0,0	0,0	0,0	Metal-Mecánico
Minería No Metálica	0,0	0,0	0,0	0,0	0,0	0,0	0,0	0,0	0,0	0,0	0,0	0,0	0,0	Minería No Metálica
Químico	0,0	0,0	0,0	0,0	0,0	0,0	0,0	0,0	0,0	0,0	0,0	0,0	0,0	Químico
Resto de No Tradicionales	0,0	0,0	0,0	0,0	0,0	0,0	0,0	0,0	0,0	0,0	0,0	0,0	0,0	Resto de No Tradicionales
Sidero-Metalúrgico y Joyería	0,0	0,0	0,0	0,0	0,0	0,0	0,0	0,0	0,0	0,0	0,0	0,0	0,0	Sidero-Metalúrgico y Joyería
Textil	0,0	0,0	0,0	0,0	0,0	0,0	0,0	0,0	0,0	0,0	0,0	0,0	0,0	Textil
<b>TOTAL EXPORTACIONES</b>	<b>0,7</b>	<b>0,0</b>	<b>0,2</b>	<b>0,3</b>	<b>1,1</b>	<b>2,8</b>	<b>4,2</b>	<b>5,5</b>	<b>3,6</b>	<b>5,0</b>	<b>4,8</b>	<b>1,4</b>	<b>0,8</b>	<b>TOTAL EXPORTACIONES</b>

1/ Cifras preliminares

FUENTE: SUNAT

ELABORACIÓN: BCRP Sucursal Piura. Departamento de Estudios Económicos





**ANEXO 5**

**AMAZONAS: EXPORTACIONES DE PRODUCTOS NO TRADICIONALES 1/  
(Millones de US\$)**

TIPO	2016												2017		TIPO
	FEB	MAR	ABR	MAY	JUN	JUL	AGO	SET	OCT	NOV	DIC	ENE	FEB		
Cacao	0,00	0,00	0,00	0,10	0,10	0,27	0,00	0,10	0,16	0,00	0,00	0,08	0,07	Cacao	
Otros prod.agropec. no tradicionales	0,00	0,00	0,00	0,00	0,00	0,00	0,00	0,07	0,02	0,00	0,00	0,00	0,00	Otros prod.agropec. no tradicionales	
<b>AGROPECUARIO</b>	<b>0,00</b>	<b>0,00</b>	<b>0,01</b>	<b>0,10</b>	<b>0,10</b>	<b>0,27</b>	<b>0,00</b>	<b>0,16</b>	<b>0,18</b>	<b>0,00</b>	<b>0,00</b>	<b>0,08</b>	<b>0,07</b>	<b>AGROPECUARIO</b>	
<b>OTROS NO TRADICIONALES</b>	<b>0,00</b>	<b>0,00</b>	<b>0,00</b>	<b>0,00</b>	<b>0,00</b>	<b>0,00</b>	<b>0,00</b>	<b>0,02</b>	<b>0,00</b>	<b>0,00</b>	<b>0,00</b>	<b>0,00</b>	<b>0,00</b>	<b>OTROS NO TRADICIONALES</b>	
<b>TOTAL EXPORTACIONES NO TRADICIONALES</b>	<b>0,00</b>	<b>0,00</b>	<b>0,01</b>	<b>0,10</b>	<b>0,10</b>	<b>0,27</b>	<b>0,00</b>	<b>0,18</b>	<b>0,18</b>	<b>0,00</b>	<b>0,00</b>	<b>0,08</b>	<b>0,07</b>	<b>TOTAL EXPORTACIONES NO TRADICIONALES</b>	

1/ Cifras preliminares

FUENTE: SUNAT [www.sunat.gob.pe](http://www.sunat.gob.pe)

ELABORACIÓN: BCRP Sucursal Piura. Departamento de Estudios Económicos



ANEXO 6

AMAZONAS: INGRESOS CORRIENTES DEL GOBIERNO CENTRAL 1/  
(Millones de soles)

	2016											2017		
	FEB	MAR	ABR	MAY	JUN	JUL	AGO	SET	OCT	NOV	DIC	ENE	FEB	
<b>I. Ingresos Tributarios</b>	3,1	4,1	4,1	3,5	3,5	2,7	3,7	3,4	3,7	4,2	3,8	4,2	3,0	<b>I. Ingresos Tributarios</b>
<b>1. Impuestos a los ingresos</b>	2,5	3,2	3,2	2,5	2,5	2,2	2,5	2,6	2,5	2,6	2,8	3,4	2,1	<b>1. Impuestos a los ingresos</b>
-Personas Naturales	0,6	0,6	0,6	0,7	0,7	0,7	0,6	0,6	0,6	0,7	0,8	0,7	0,6	-Personas Naturales
-Personas Jurídicas	1,9	1,8	1,6	1,6	1,6	1,4	1,9	2,0	1,9	1,9	2,0	2,7	1,5	-Personas Jurídicas
-Regularización	0,0	0,8	1,0	0,2	0,2	0,0	0,0	0,0	0,0	0,0	0,0	0,0	0,0	-Regularización
<b>2. Impuestos a la Importación</b>	0,0	0,0	0,0	0,0	0,0	0,0	0,0	0,0	0,0	0,0	0,0	0,0	0,0	<b>2. Impuestos a la Importación</b>
<b>3. Impuestos General a las Ventas</b>	0,2	0,4	0,3	0,4	0,4	0,2	0,8	0,3	0,6	0,8	0,5	0,4	0,4	<b>3. Impuestos General a las Ventas</b>
-Operaciones Internas	0,2	0,4	0,3	0,4	0,4	0,2	0,8	0,3	0,6	0,8	0,5	0,4	0,4	-Operaciones Internas
-Operaciones Externas	0,0	0,0	0,0	0,0	0,0	0,0	0,0	0,0	0,0	0,0	0,0	0,0	0,0	-Operaciones Externas
<b>4. Impuestos Selectivo al Consumo</b>	0,0	0,0	0,0	0,0	0,0	0,0	0,0	0,0	0,0	0,0	0,0	0,0	0,0	<b>4. Impuestos Selectivo al Consumo</b>
<b>5. Otros ingresos tributarios</b>	0,5	0,5	0,6	0,5	0,5	0,4	0,4	0,5	0,6	0,7	0,5	0,4	0,5	<b>5. Otros ingresos tributarios</b>
<b>II. Ingresos No Tributarios</b>	0,0	0,0	0,0	0,0	0,0	0,0	0,0	0,0	0,0	0,0	0,0	0,0	0,0	<b>II. Ingresos No Tributarios</b>
<b>INGRESOS CORRIENTES (I+II)</b>	3,1	4,1	4,1	3,5	3,5	2,7	3,7	3,4	3,7	4,2	3,8	4,2	3,0	<b>INGRESOS CORRIENTES (I+II)</b>

1/ En Términos Reales

FUENTE: SUNAT

ELABORACIÓN: BCRP Sucursal Piura. Departamento de Estudios Económicos



ANEXO 7

AMAZONAS: GASTOS NO FINANCIEROS DEL GOBIERNO NACIONAL  
(Millones de soles)

	2016											2017		
	FEB	MAR	ABR	MAY	JUN	JUL	AGO	SET	OCT	NOV	DIC	ENE	FEB	
<b>GASTOS NO FINANCIEROS</b>	<b>53,4</b>	<b>134,4</b>	<b>132,4</b>	<b>61,4</b>	<b>71,2</b>	<b>44,2</b>	<b>52,7</b>	<b>37,8</b>	<b>106,0</b>	<b>55,6</b>	<b>82,7</b>	<b>45,5</b>	<b>65,8</b>	<b>GASTOS NO FINANCIEROS</b>
<b>a. GASTOS CORRIENTES</b>	<b>41,4</b>	<b>116,3</b>	<b>51,6</b>	<b>47,3</b>	<b>56,8</b>	<b>30,9</b>	<b>40,2</b>	<b>25,0</b>	<b>33,4</b>	<b>32,4</b>	<b>53,9</b>	<b>44,2</b>	<b>58,2</b>	<b>a. GASTOS CORRIENTES</b>
1. Personal y obligaciones sociales	11,3	10,7	11,0	10,7	12,8	13,3	10,7	9,8	10,1	11,7	12,9	39,1	36,4	1. Personal y obligaciones sociales
2. Pensiones y otras prestaciones sociales	0,4	0,4	0,6	0,4	0,4	0,1	0,4	0,4	0,3	0,1	0,8	0,4	0,4	2. Pensiones y otras prestaciones sociales
3. Bienes y servicios	9,5	101,7	21,3	30,5	27,2	10,9	10,9	6,3	9,4	13,0	27,4	4,3	6,5	3. Bienes y servicios
4. Donaciones y transferencias	3,5	0,3	2,4	0,1	0,2	0,1	0,0	0,0	0,0	0,8	0,5	0,0	1,9	4. Donaciones y transferencias
5. Otros gastos	16,7	3,2	16,3	5,6	16,3	6,6	18,1	8,4	13,6	6,9	12,4	0,3	13,1	5. Otros gastos
<b>b. GASTOS DE CAPITAL</b>	<b>12,0</b>	<b>18,1</b>	<b>80,8</b>	<b>14,1</b>	<b>14,3</b>	<b>13,3</b>	<b>12,6</b>	<b>12,8</b>	<b>72,6</b>	<b>23,2</b>	<b>28,7</b>	<b>1,3</b>	<b>7,6</b>	<b>b. GASTOS DE CAPITAL</b>
1. Adquisición de activos no financieros	12,0	18,1	80,8	14,1	11,0	12,2	12,6	10,4	75,0	23,2	26,9	1,3	7,6	1. Adquisición de activos no financieros
2. Otros gastos de capital	0,0	0,0	0,0	0,0	3,3	1,1	0,0	2,4	-2,3	0,0	1,8	0,0	0,0	2. Otros gastos de capital

FUENTE: Ministerio de Economía y Finanzas.

ELABORACIÓN: BCRP Sucursal Piura. Departamento de Estudios Económicos



ANEXO 8

AMAZONAS: GASTOS NO FINANCIEROS DEL GOBIERNO REGIONAL  
(Millones de soles)

	2016											2017		
	FEB	MAR	ABR	MAY	JUN	JUL	AGO	SET	OCT	NOV	DIC	ENE	FEB	
<b>GASTOS NO FINANCIEROS</b>	<b>37,8</b>	<b>52,6</b>	<b>55,8</b>	<b>56,8</b>	<b>62,1</b>	<b>70,8</b>	<b>59,0</b>	<b>50,5</b>	<b>51,8</b>	<b>58,3</b>	<b>130,6</b>	<b>39,0</b>	<b>45,1</b>	<b>GASTOS NO FINANCIEROS</b>
<b>a. GASTOS CORRIENTES</b>	<b>36,7</b>	<b>38,9</b>	<b>38,4</b>	<b>39,9</b>	<b>46,0</b>	<b>50,0</b>	<b>40,4</b>	<b>39,5</b>	<b>43,7</b>	<b>41,0</b>	<b>76,2</b>	<b>38,6</b>	<b>37,1</b>	<b>a. GASTOS CORRIENTES</b>
1. Personal y obligaciones sociales	27,1	26,4	27,8	27,4	32,7	34,8	28,8	25,8	30,1	28,5	37,9	30,1	30,3	1. Personal y obligaciones sociales
2. Pensiones y otras prestaciones sociales	1,8	1,7	1,7	1,7	1,8	2,1	2,0	1,9	2,4	1,1	3,6	4,2	-0,2	2. Pensiones y otras prestaciones sociales
3. Bienes y servicios	7,8	10,8	8,8	10,8	11,5	13,1	9,6	9,1	10,9	11,2	30,8	4,2	6,9	3. Bienes y servicios
4. Donaciones y transferencias	0,0	0,0	0,0	0,0	0,0	0,0	0,0	0,0	0,0	0,0	0,0	0,0	0,0	4. Donaciones y transferencias
5. Otros gastos	0,0	0,0	0,1	0,0	0,0	0,1	0,1	2,7	0,3	0,1	3,9	0,0	0,2	5. Otros gastos
<b>b. GASTOS DE CAPITAL</b>	<b>1,1</b>	<b>13,7</b>	<b>17,4</b>	<b>16,9</b>	<b>16,0</b>	<b>20,8</b>	<b>18,6</b>	<b>10,9</b>	<b>8,2</b>	<b>17,3</b>	<b>54,4</b>	<b>0,5</b>	<b>8,0</b>	<b>b. GASTOS DE CAPITAL</b>
1. Adquisición de activos no financieros	1,1	13,7	17,4	16,9	16,0	20,8	18,6	10,9	8,2	14,2	54,4	0,5	8,0	1. Adquisición de activos no financieros
2. Otros gastos de capital	0,0	0,0	0,0	0,0	0,0	0,0	0,0	0,0	0,0	3,1	0,0	0,0	0,0	2. Otros gastos de capital

FUENTE: Ministerio de Economía y Finanzas.

ELABORACIÓN: BCRP Sucursal Piura. Departamento de Estudios Económicos



ANEXO 9

AMAZONAS: GASTOS NO FINANCIEROS DE LOS GOBIERNOS LOCALES  
(Millones de soles)

	2016											2017		
	FEB	MAR	ABR	MAY	JUN	JUL	AGO	SET	OCT	NOV	DIC	ENE	FEB	
<b>GASTOS NO FINANCIEROS</b>	<b>15,0</b>	<b>25,4</b>	<b>20,4</b>	<b>26,6</b>	<b>20,8</b>	<b>31,0</b>	<b>23,3</b>	<b>26,1</b>	<b>21,7</b>	<b>30,3</b>	<b>101,4</b>	<b>12,9</b>	<b>19,9</b>	<b>GASTOS NO FINANCIEROS</b>
<b>a. GASTOS CORRIENTES</b>	<b>8,6</b>	<b>11,3</b>	<b>9,7</b>	<b>10,4</b>	<b>10,0</b>	<b>10,0</b>	<b>8,8</b>	<b>8,9</b>	<b>7,9</b>	<b>7,9</b>	<b>16,6</b>	<b>7,6</b>	<b>8,0</b>	<b>a. GASTOS CORRIENTES</b>
1. Personal y obligaciones sociales	2,2	2,5	2,1	2,1	2,0	2,6	2,1	2,1	2,0	2,0	3,0	2,4	1,9	1. Personal y obligaciones sociales
2. Pensiones y otras prestaciones sociales	0,1	0,6	0,5	0,6	0,9	0,7	0,9	0,7	0,8	0,9	2,0	0,1	0,2	2. Pensiones y otras prestaciones sociales
3. Bienes y servicios	6,2	7,3	6,5	7,9	6,8	6,4	5,6	6,0	5,1	5,1	10,7	4,6	5,8	3. Bienes y servicios
4. Donaciones y transferencias	0,0	0,8	0,2	-0,4	0,2	0,2	0,1	0,0	0,0	0,0	0,9	0,0	0,0	4. Donaciones y transferencias
5. Otros gastos	0,1	0,1	0,4	0,2	0,0	0,0	0,1	0,1	0,1	-0,1	0,1	0,5	0,0	5. Otros gastos
<b>b. GASTOS DE CAPITAL</b>	<b>6,4</b>	<b>14,1</b>	<b>10,7</b>	<b>16,2</b>	<b>10,8</b>	<b>21,0</b>	<b>14,5</b>	<b>17,2</b>	<b>13,8</b>	<b>22,3</b>	<b>84,8</b>	<b>5,3</b>	<b>11,9</b>	<b>b. GASTOS DE CAPITAL</b>
1. Adquisición de activos no financieros	6,2	13,5	10,5	15,7	9,5	21,0	14,5	17,2	13,8	22,3	84,8	5,3	11,9	1. Adquisición de activos no financieros
2. Otros gastos de capital	0,2	0,6	0,2	0,5	1,3	0,0	0,0	0,0	0,0	0,0	0,0	0,0	0,0	2. Otros gastos de capital

FUENTE: Ministerio de Economía y Finanzas.

ELABORACIÓN: BCRP Sucursal Piura. Departamento de Estudios Económicos



**ANEXO 10**

**AMAZONAS: CARTERA PESADA EN EL SISTEMA FINANCIERO 1/  
(En porcentajes)**

ENTIDADES FINANCIERAS	2016												2017	ENTIDADES FINANCIERAS	
	ENE	FEB	MAR	ABR	MAY	JUN	JUL	AGO	SEP	OCT	NOV	DIC	ENE		
<b>A. BANCO DE LA NACIÓN</b>	1,2	1,2	1,3	1,3	1,4	1,5	1,6	1,6	1,6	1,6	1,6	1,6	1,5	1,5	<b>A. BANCO DE LA NACIÓN</b>
<b>B. EMPRESAS BANCARIAS</b>	9,4	9,5	9,7	9,9	10,3	11,0	9,6	11,0	11,4	11,2	11,4	11,8	11,2	11,2	<b>B. EMPRESAS BANCARIAS</b>
Agrobanco	3,4	3,6	3,5	3,3	4,9	3,9	4,2	4,6	4,8	6,7	6,6	7,4	10,1	10,1	Agrobanco
<b>C. INSTITUCIONES DE MICROFINANZAS</b>															<b>C. INSTITUCIONES DE MICROFINANZAS</b>
Cajas municipales	7,5	7,7	7,6	7,6	7,5	6,3	6,4	6,3	6,6	6,6	6,6	5,6	5,8	5,8	Cajas municipales
Edpymes	5,8	5,8	5,7	6,0	5,7	5,8	6,3	6,9	8,2	8,4	7,9	8,3	6,7	6,7	Edpymes
Empresas financieras	1,5	2,0	1,9	2,2	2,0	2,0	2,5	2,3	1,6	1,3	2,1	2,0	2,6	2,6	Empresas financieras
<b>TOTAL</b>	<b>6,1</b>	<b>6,5</b>	<b>6,5</b>	<b>6,5</b>	<b>6,9</b>	<b>6,5</b>	<b>6,1</b>	<b>6,7</b>	<b>6,9</b>	<b>7,1</b>	<b>7,2</b>	<b>7,0</b>	<b>7,1</b>	<b>7,1</b>	<b>TOTAL</b>

1/ Cifras preliminares

FUENTE: SBS

ELABORACIÓN: BCRP Sucursal Piura. Departamento de Estudios Económicos

