



**BANCO CENTRAL DE RESERVA DEL PERÚ**

# **Tumbes: Síntesis de Actividad Económica - Noviembre 2017 -**

**Departamento de Estudios Económicos  
Sucursal Piura**

Jueves, 8 de Febrero del 2018

En noviembre, las actividades primarias mostraron un comportamiento mixto. Así, la actividad agropecuaria se contrajo en 36,5 por ciento, y la petrolera en 22,7. En tanto, la actividad pesquera aumentó en 33,5 por ciento.

## Actividad Primaria

- En noviembre, la **actividad agropecuaria** se contrajo en 36,5 por ciento respecto a similar mes del año pasado, básicamente por la menor producción agrícola (-47,5 por ciento). Se registró una disminución en la producción de plátano (-23,8 por ciento), limón (-42,1 por ciento), maíz amarillo duro (-51,7 por ciento) y yuca (-30,2 por ciento).
- En noviembre, la **actividad pesquera** aumentó 33,5 por ciento interanual, debido al mayor desembarque para congelado (50,3 por ciento). En lo que va del año, el sector creció en 1,8 por ciento respecto de similar periodo del año previo.

Producción pesquera 1/ (En TM)						
DESTINO	NOVIEMBRE			ENERO - NOVIEMBRE		
	2016	2017	Var % 1/	2016	2017	Var % 1/
<b>Consumo Humano Directo</b>						
Congelado	1 252	1 882	50,3	18 503	19 873	7,4
Curado	0	0	n.d.	0	0	n.d.
Fresco	1 041	1 100	5,7	12 727	11 526	-9,4
<b>TOTAL</b>			<b>33,5</b>			<b>1,8</b>

1/ A precios de 2007. Cifras preliminares.

Fuente: Ministerio de la Producción; Gerencia Regional de la Producción - Tumbes

Elaboración: BCRP Sucursal Piura. Departamento de Estudios Económicos

Los otros indicadores de actividad económica en la región tuvieron los siguientes desempeños: se expandieron la producción industrial (35,3 por ciento), las exportaciones (25,7 por ciento) y el crédito (9,2 por ciento); se contrajeron los despachos de cemento (-12,1 por ciento) y la inversión pública (-2,5 por ciento).

- En noviembre, la **actividad manufacturera** creció 35,3 por ciento respecto de análogo mes del año pasado, principalmente por la mayor producción de langostinos enteros (99,4 por ciento) y de productos congelados (54,4 por ciento). Por su parte, las **exportaciones** del mes registraron un incremento de 25,7 por ciento interanual, básicamente por la mayor venta de langostinos congelados (103,3 por ciento).
- En el mes bajo análisis, los **despachos de cemento** decrecieron en 12,1 por ciento respecto a similar mes del año anterior. Por su parte, la **inversión pública** resultó menor en 2,5 por ciento interanual, debido a la menor inversión a nivel de Gobiernos Locales (-47,2 por ciento) en obras de infraestructura vial.
- El **crédito** registró un aumento de 9,2 por ciento interanual, lo cual significó un crecimiento mayor al registrado en similar mes del año previo (6,4 por ciento).

## Otros indicadores de actividad económica

(Variación % respecto a similar mes del año anterior)

	Mar.17	Abr.17	May.17	Jun.17	Jul.17	Ago.17	Set.17	Oct.17	Nov.17
Producción industrial 1/	↑ 49,0	↓ -11,4	↑ 18,9	↑ 36,9	↓ -2,2	↓ -49,6	↓ -7,7	↑ 72,4	↑ 35,3
Despachos de cemento 1/	↓ -15,3	↓ -15,6	↑ 12,2	↓ -2,3	↑ 0,3	↓ -2,3	↓ -2,8	↓ -15,1	↓ -12,1
Exportaciones 2/	↑ 43,2	↑ 7,3	↑ 24,5	↑ 87,7	↑ 46,1	↑ 9,0	↓ -12,8	↑ 42,8	↑ 25,7
Crédito 2/	↑ 8,8	↑ 9,9	↑ 9,6	↑ 8,8	↑ 8,5	↑ 9,3	↑ 9,1	↑ 9,8	↑ 9,2
Inversión pública 1/	↓ -34,8	↑ 88,9	↑ 1,3	↑ 73,6	↑ 33,4	↑ 32,7	↑ 86,3	↓ -23,0	↓ -2,5

1/ En términos reales.

2/ En términos nominales.

En noviembre 2017, la actividad agropecuaria la actividad agropecuaria decreció 36,5 por ciento respecto a similar mes del año pasado, debido a la contracción de la producción agrícola (-47,5 por ciento). Se redujo la producción de plátano (-23,8 por ciento), maíz amarillo duro (-51,7 por ciento), limón (-42,1 por ciento) y yuca (-30,2 por ciento).

## Producción de principales productos agropecuarios 1/

(Toneladas)

Subsectores	Estructura Porcentual 2013 2/	Noviembre			Enero - Noviembre		
		2016	2017	Var.%	2016	2017	Var.%
<b>AGRÍCOLA</b>	<b>69,6</b>			<b>-47,5</b>			<b>-11,7</b>
<b>Orientada al mercado externo y agroindustria 2/</b>	<b>31,5</b>			<b>-22,7</b>			<b>-18,4</b>
Plátano	28,9	10 131	7 717	-23,8	104 234	81 618	-21,7
Maíz Amarillo Duro	1,3	127	61	-51,7	3 130	4 366	39,5
Cacao	1,2	59	56	-5,8	639	585	-8,4
<b>Orientada al mercado interno 2/</b>	<b>38,1</b>			<b>-76,1</b>			<b>-5,9</b>
Arroz	32,0	4 947	0	-100,0	78 867	74 534	-5,5
Limón	4,7	2 569	1 487	-42,1	26 138	24 774	-5,2
Maíz Choclo	0,8	225	291	29,8	1 378	1 687	22,4
Yuca	0,4	254	177	-30,2	1 606	567	-64,7
<b>PECUARIO</b>	<b>30,4</b>			<b>3,5</b>			<b>19,0</b>
Carne de Ave 3/	0,9	51	51	0,6	323	182	-43,6
Huevo	0,2	12	12	-0,5	112	143	27,9
Carne de vacuno 3/	15,9	90	91	1,5	1 059	1 426	34,8
Carne de Porcino 3/	5,3	32	38	17,9	386	460	19,1
Carne de Caprino 3/	5,2	42	44	4,9	475	501	5,4
<b>SECTOR AGROPECUARIO</b>	<b>100,0</b>			<b>-36,5</b>			<b>-5,6</b>

1/ Cifras preliminares

2/ A precios de 2007

3/ Peso neto

Fuente: Ministerio de Agricultura y Riego

Elaboración: BCRP, Sucursal Plura. Departamento de Estudios Económicos

- En el transcurso de la campaña agrícola 2017-2018 (agosto-noviembre) se han instalado 8,1 mil hectáreas de cultivos transitorios, lo que implicó una expansión del 6,9 por ciento respecto de la campaña pasada. Este incremento se atribuye a la mayor siembra de arroz (5,1 por ciento) y maíz choclo (87,2 por ciento). Por su parte, en los cultivos permanentes, se incrementó el área instalada de limón (80,0 por ciento) y plátano (130,1 por ciento).

En noviembre, la manufactura primaria creció 35,3 por ciento respecto de análogo mes del año pasado. Este comportamiento se explica por el aumento en la producción de congelados (54,4 por ciento) y de langostinos enteros (99,4 por ciento). En lo que va del año, el sector avanzó en 4,9 puntos porcentuales respecto de similar período del año anterior.

Producción manufacturera 1/ (Variación % real respecto al mismo período del año anterior)			
Ramas de actividad	Estructura porcentual 2012 <sup>2/</sup>	Variación Anual (%)	
		Noviembre	Enero - Noviembre
<b>MANUFACTURA PRIMARIA</b>	<b>100,0</b>	<b>35,3</b>	<b>4,9</b>
Derivados pesqueros y acuícolas	100,0	35,3	4,9
<b>SECTOR MANUFACTURA</b>	<b>100,0</b>	<b>35,3</b>	<b>4,9</b>

<sup>1/</sup> Cifras preliminares.

<sup>2/</sup> A precios de 2007.

Fuente: PRODUCE, INEI

En noviembre de 2017, los despachos de cemento decrecieron en 12,1 por ciento respecto a similar mes del año anterior, en línea con una menor inversión pública a nivel de los gobiernos locales (-47,2 por ciento) en obras de infraestructura. En enero-noviembre de 2017, este indicador del sector construcción se contrajo en 6,3 por ciento interanual.

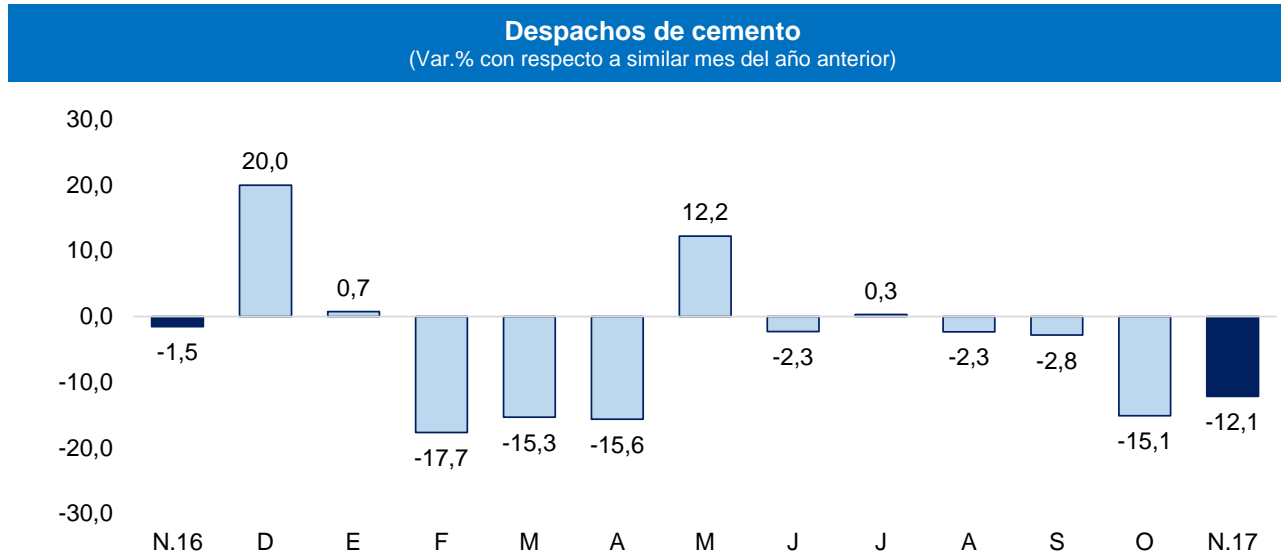

En noviembre, el crédito en Tumbes aumentó 9,2 por ciento interanual, tasa superior a la de noviembre 2016 (6,4 por ciento). Por tipo de moneda, las colocaciones en moneda nacional representaron el 93,0 por ciento del total y crecieron en 10,4 por ciento interanual, mientras que los créditos en moneda extranjera, con una importancia relativa del 7,0 por ciento, disminuyeron en 4,7 por ciento.

## Crédito (Saldos a fin de periodo en millones de soles)

	Saldos en millones de soles con TCF 1/		Tasa de crecimiento (%)	
	Oct-17	Nov-17	Mes	12 Meses
<b>POR TIPO DE CRÉDITO</b>				
<b>Empresas</b>	466	471	1,2	5,2
<b>Personas</b>	372	375	0,8	14,6
Consumo	334	337	1,0	14,8
Hipotecario	38	38	-1,5	12,9
<b>TOTAL</b>	<b>838</b>	<b>847</b>	<b>1,0</b>	<b>9,2</b>
<b>POR TIPO DE MONEDA</b>				
MN	780	787	1,0	10,4
ME (Mill. US\$)	18	18	1,4	-4,7

1/ TCF = Tipo de Cambio Fijo (S/ 3,31 por US\$)

Fuente: SBS y AFP.

Elaboración: BCRP, Sucursal Piura. Departamento de Estudios Económicos.

- La **tasa de morosidad** en octubre fue de 7,9 por ciento, superior a la de octubre 2016, y al promedio nacional (3,6 por ciento). La morosidad de las cajas municipales fue de 9,7 por ciento; de la banca múltiple fue de 7,3 por ciento; empresas financieras, 6,0 por ciento; Edpymes, 17,0 por ciento; Banco de la Nación, 1,8 por ciento y Agrobanco, 27,3 por ciento.

## Crecimiento del crédito

(Var.% nominal con respecto a similar mes del año anterior)

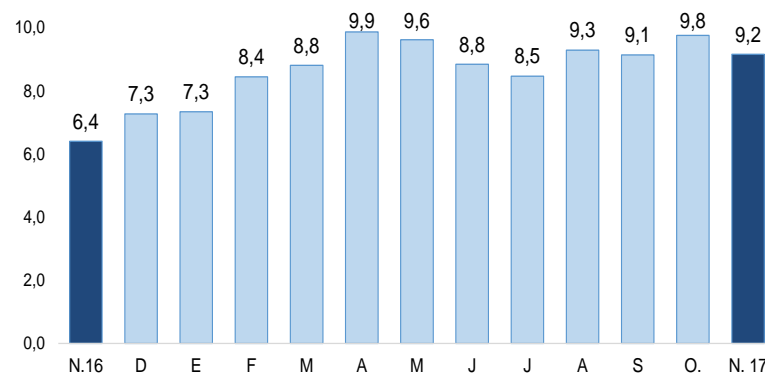

## Tasa de morosidad 1/

(Porcentaje)

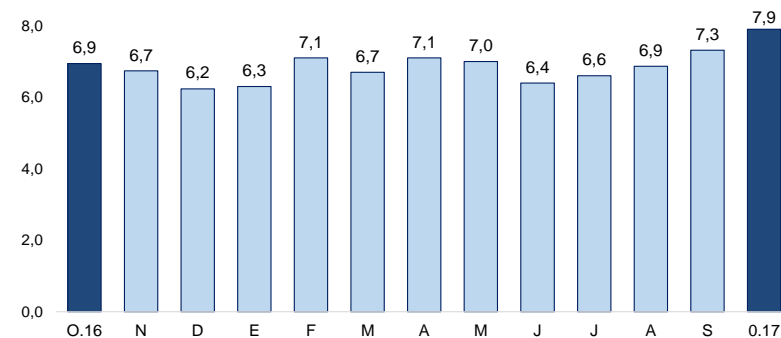

1/ Morosidad = (créditos vencidos + créditos en cobranza judicial) / colocaciones brutas.

En noviembre, los depósitos en las instituciones financieras se incrementaron en 14,6 por ciento, superando la tasa registrada en similar mes del año pasado (5,8 por ciento). Por tipo de moneda, los depósitos estuvieron conformados en un 73,6 por ciento por moneda nacional, mostrando un incremento de 9,2 por ciento interanual; en tanto las captaciones en moneda extranjera, con una participación de 26,4 por ciento del total, aumentaron en 32,6 por ciento.

### Depósitos

(Saldos a fin de periodo en millones de soles)

	Saldos en millones de soles con TCF 1/		Tasa de crecimiento (%)	
	Oct-17	Nov-17	Mes	12 Meses
<b>POR TIPO DE DEPÓSITO</b>				
Vista	57	64	11,0	29,7
Ahorro	164	166	1,2	4,9
Plazo	107	110	2,3	23,4
<b>TOTAL</b>	<b>329</b>	<b>340</b>	<b>3,3</b>	<b>14,6</b>
<b>POR TIPO DE MONEDA</b>				
MN	247	250	1,2	9,2
ME (Mill. US\$)	25	27	9,6	32,6

1/ TCF = Tipo de Cambio Fijo (S/ 3,31 por US\$)

Fuente: SBS y AFP.

Elaboración: BCRP, Sucursal Piura. Departamento de Estudios Económicos.

### Crecimiento de los depósitos

(Var.% nominal con respecto a similar mes del año anterior)

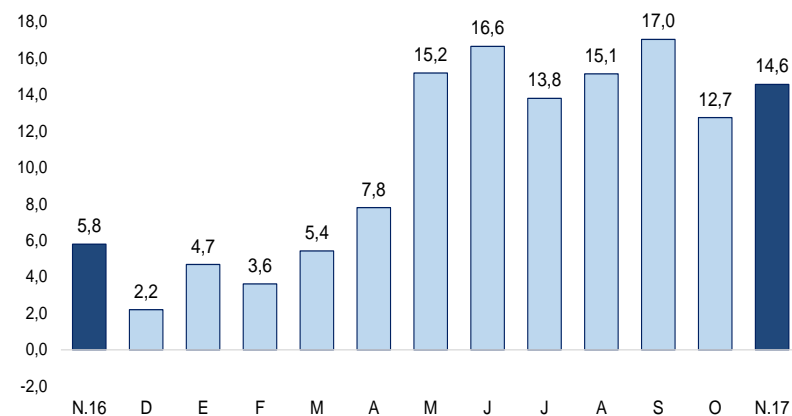



En el mes bajo análisis, la inversión pública totalizó S/ 19,0 millones, menor en 2,5 por ciento respecto al similar mes del año pasado. Se registró principalmente una menor inversión a nivel de Gobiernos Locales (-47,2 por ciento) en obras de infraestructura vial.

## Inversión pública 1/ (En millones de soles)

	NOVIEMBRE			ENERO - NOVIEMBRE		
	2016	2017	Var.% real	2016	2017	Var.% real
Gobierno Nacional	3	7	124,7	36	85	132,4
Gobierno Regional	6	7	8,5	58	51	-14,1
Gobiernos Locales	10	4	-47,2	66	62	-7,9
<b>Inversión Pública</b>	<b>19</b>	<b>19</b>	<b>-2,5</b>	<b>159</b>	<b>199</b>	<b>21,1</b>

1/ Información actualizada al 31 de octubre 2017

2/ Comprende el gasto en remuneraciones, pensiones, bienes y servicios.

Fuente: MEF.

Elaboración: BCRP - Sucursal Piura. Departamento de Estudios Económicos.

## Crecimiento de la inversión pública (Var.% real con respecto a similar mes del año anterior)

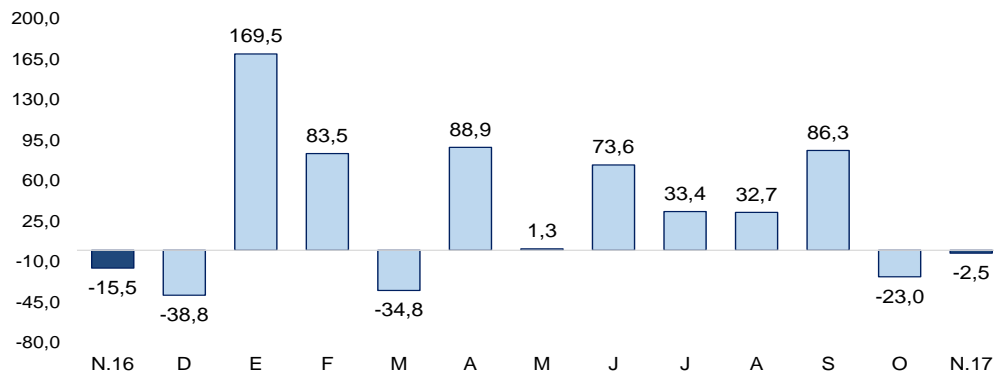

- A noviembre, el avance de la **inversión pública** fue del 44,8 por ciento del Presupuesto Institucional Modificado (PIM) de S/ 407 millones. El Gobierno Nacional registró un avance de 55,6 por ciento; el Regional de 55,2 por ciento y las municipalidades de 38,6 por ciento.
- En noviembre, la inversión pública del **Gobierno Nacional** aumentó en 124,7 por ciento interanual, debido a la mayor inversión en obras de infraestructura educativa (de S/ 0,5 millones en noviembre 2016 a S/ 2,5 millones en octubre 2017). En el mes, destacó el proyecto “Reemplazo de 12 puentes en corredores viales Sullana-Aguas Verdes y Sullana-El Alamor”, con S/ 1,9 millones y S/ 20,7 millones en el año (53,5 por ciento de su PIM); y el mejoramiento y ampliación de los residuos sólidos municipales en la ciudad de Tumbes, con S/ 1,2 millones y S/ 1,8 millones en el año (90,8 por ciento de su PIM).
- En el mes, la inversión pública del **Gobierno Regional** aumentó en 8,5 por ciento interanual, debido a la mayor inversión en infraestructura vial. Destacó el proyecto de ampliación de los servicios contra inundación del sector captación puerto El Cura, margen derecha del río Tumbes, con S/ 2,2 millones y S/ 5,0 millones en el año (51,0 por ciento de su PIM) y el mejoramiento de la carretera Zarumilla-El Benedicto, con S/ 1,6 millones y S/ 9,0 millones en el año (76,6 por ciento de su PIM).