



**BANCO CENTRAL DE RESERVA DEL PERÚ**

# **Tumbes: Síntesis de Actividad Económica - Octubre 2017 -**

**Departamento de Estudios Económicos  
Sucursal Piura**

Lunes, 8 de Enero del 2018

En octubre, las actividades primarias mostraron un comportamiento mixto. Así, la actividad agropecuaria se redujo en 20,9 por ciento, y la petrolera se redujo en 34,6. En tanto, la actividad pesquera aumentó en 109,7

## Actividad Primaria

- En octubre, la **actividad agropecuaria** se redujo en 20,9 por ciento respecto a similar mes del año pasado, por la menor producción agrícola (-24,6 por ciento) de plátano (-25,8 por ciento), limón (-40,8 por ciento), y carne de ave (-78,8 por ciento).
- En octubre, la **actividad pesquera** creció 109,7 por ciento interanual, básicamente por el mayor desembarque para congelado (390,3 por ciento). En lo que va del año, el sector se contrajo en 0,7 por ciento respecto de similar periodo del año previo.

Producción pesquera 1/ (En TM)						
DESTINO	OCTUBRE			ENERO - OCTUBRE		
	2016	2017	Var % 1/	2016	2017	Var % 1/
<b>Consumo Humano Directo</b>						
Congelado	471	2 308	390,3	17 250	17 990	4,3
Curado	0	0	n.d.	0	0	n.d.
Fresco	1 387	1 100	-20,7	11 687	10 426	-10,8
<b>TOTAL</b>			<b>109,7</b>			<b>-0,7</b>

1/ A precios de 2007. Cifras preliminares.

Fuente: Ministerio de la Producción; Gerencia Regional de la Producción - Tumbes

Elaboración: BCRP Sucursal Piura. Departamento de Estudios Económicos

Los otros indicadores de actividad económica en la región tuvieron los siguientes desempeños: se expandieron la producción industrial (72,4 por ciento), las exportaciones (42,8 por ciento) y el crédito (9,8 por ciento); se contrajeron los despachos de cemento (-15,1 por ciento) y la inversión pública (-23,0 por ciento).

- En octubre, la **actividad manufacturera** creció 72,4 por ciento respecto de análogo mes del año pasado. Este comportamiento se explica por el aumento en la producción de langostino entero (17,7 por ciento) y de productos congelados (57,9 por ciento). Por su parte, las **exportaciones** del mes registraron un incremento de 42,8 por ciento en relación a octubre de 2016, básicamente por la mayor venta de langostinos congelados (167,3 por ciento).
- En el mes bajo análisis, los **despachos de cemento** decrecieron en 15,1 por ciento respecto a similar mes del año anterior. Por su parte, la **inversión pública** resultó menor en 23,0 por ciento interanual, debido al comportamiento negativo registrado en el Gobierno Regional (- 44,3 por ciento).
- El **crédito** registró un aumento de 9,8 por ciento interanual, lo cual significó un crecimiento mayor al registrado en similar mes del año previo (5,9 por ciento).

## Otros indicadores de actividad económica

(Variación % respecto a similar mes del año anterior)

	Feb.17	Mar.17	Abr.17	May.17	Jun.17	Jul.17	Ago.17	Set.17	Oct.17
Producción industrial 1/	↑ 17,6	↑ 97,3	↑ 23,5	↑ 61,5	↑ 79,4	↑ 32,0	↓ -7,9	↑ 3,4	↑ 72,4
Despachos de cemento 1/	↓ -17,7	↓ -15,3	↓ -15,6	↑ 12,2	↓ -2,3	↑ 0,3	↓ -2,3	↓ -2,8	↓ -15,1
Exportaciones 2/	↓ -0,8	↑ 43,2	↑ 7,3	↑ 23,2	↑ 87,7	↑ 46,1	↑ 9,0	↓ -12,8	↑ 42,8
Crédito 2/	↑ 8,4	↑ 8,8	↑ 9,9	↑ 9,6	↑ 8,8	↑ 8,5	↑ 9,3	↑ 9,1	↑ 9,8
Inversión pública 1/	↑ 83,5	↓ -34,8	↑ 88,9	↑ 1,3	↑ 73,6	↑ 33,4	↑ 32,7	↑ 86,3	↓ -23,0

1/ En términos reales.

2/ En términos nominales.

En octubre 2017, la actividad agropecuaria la actividad agropecuaria decreció 20,9 por ciento respecto a similar mes del año pasado, debido a la contracción de la producción agrícola (-24,6 por ciento) y pecuaria (-13,4 por ciento). Se redujo la producción de plátano (-25,8 por ciento), limón (-40,8 por ciento) y carne de ave (-78,8 por ciento).

## Producción de principales productos agropecuarios 1/

(Toneladas)

Subsectores	Estructura Porcentual 2013 2/	Octubre			Enero - Octubre		
		2016	2017	Var.%	2016	2017	Var.%
<b>AGRÍCOLA</b>	<b>69,6</b>			<b>-24,6</b>			<b>-8,5</b>
<b>Orientada al mercado externo y agroindustria 2/</b>	<b>31,5</b>			<b>-23,8</b>			<b>-17,9</b>
Plátano	28,9	9 727	7 213	-25,8	94 103	73 900	-21,5
Maíz Amarillo Duro	1,3	14	91	546,6	3 003	4 305	43,4
Cacao	1,2	48	48	0,6	579	529	-8,7
<b>Orientada al mercado interno 2/</b>	<b>38,1</b>			<b>-28,2</b>			<b>-0,4</b>
Arroz	32,0	0	0	n.d.	73 920	74 534	0,8
Limón	4,7	1 864	1 103	-40,8	23 569	23 288	-1,2
Maíz Choclo	0,8	125	352	182,1	1 154	1 396	21,0
Yuca	0,4	208	48	-76,9	1 352	390	-71,2
<b>PECUARIO</b>	<b>30,4</b>			<b>-13,4</b>			<b>20,6</b>
Carne de Ave 3/	0,9	87	18	-78,8	272	131	-51,9
Huevo	0,2	11	12	7,3	100	131	31,2
Carne de vacuno 3/	15,9	90	94	3,9	969	1 335	37,8
Carne de Porcino 3/	5,3	32	36	10,9	354	422	19,2
Carne de Caprino 3/	5,2	41	45	11,3	434	457	5,4
<b>SECTOR AGROPECUARIO</b>	<b>100,0</b>			<b>-20,9</b>			<b>-2,7</b>

1/ Cifras preliminares

2/ A precios de 2007

3/ Peso neto

Fuente: Ministerio de Agricultura y Riego

Elaboración: BCRP, Sucursal Plura. Departamento de Estudios Económicos

- En el transcurso de la campaña agrícola 2017-2018 (agosto-octubre) se han instalado 8,0 mil hectáreas de cultivos transitorios, lo que implicó una expansión del 6,5 por ciento respecto de la campaña pasada. Este incremento se atribuye a la mayor siembra de arroz (5,1 por ciento) y maíz amarillo duro (108,6 por ciento). Por su parte, en los cultivos permanentes, se incrementó el área instalada de limón (92,6 por ciento) y plátano (182,9 por ciento).

En octubre, la manufactura primaria creció 72,4 por ciento respecto de análogo mes del año pasado. Este comportamiento se explica por el aumento en la producción de langostino entero (17,7 por ciento) y de productos congelados (57,9 por ciento). En lo que va del año, el sector avanzó en 1,9 puntos porcentuales respecto de similar período del año anterior.

<b>Producción manufacturera 1/</b> (Variación % real respecto al mismo período del año anterior)			
<b>Ramas de actividad</b>	<b>Estructura porcentual 2012 2/</b>	<b>Variación Anual (%)</b>	
		<b>Octubre</b>	<b>Enero - Octubre</b>
<b>MANUFACTURA PRIMARIA</b>	<b>100,0</b>	<b>72,4</b>	<b>1,9</b>
Derivados pesqueros y acuícolas	100,0	72,4	1,9
<b>SECTOR MANUFACTURA</b>	<b>100,0</b>	<b>72,4</b>	<b>1,9</b>

<sup>1/</sup> Cifras preliminares.

<sup>2/</sup> A precios de 2007.

Fuente: PRODUCE, INEI

En octubre de 2017, los despachos de cemento decrecieron en 15,1 por ciento respecto a similar mes del año anterior, en línea con una menor inversión pública (-23,0 por ciento). En enero-octubre de 2017, este indicador del sector construcción se contrajo en 5,6 por ciento respecto de similar período del año previo.

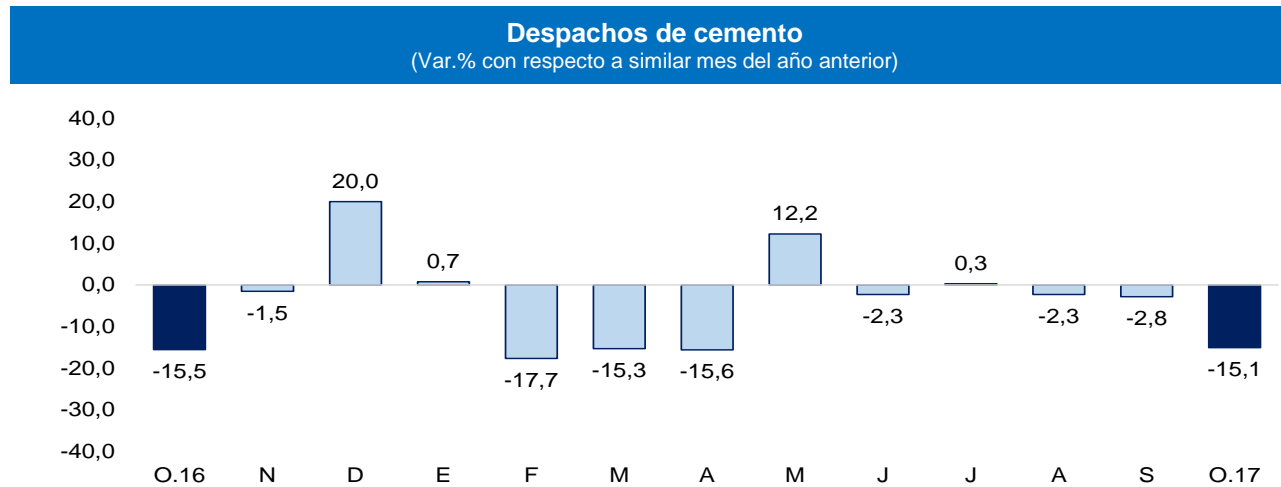

En octubre, el crédito en Tumbes aumentó 9,8 por ciento interanual, tasa superior a la de octubre 2016 (5,9 por ciento). Por tipo de moneda, las colocaciones en moneda nacional representaron el 93,0 por ciento del total y crecieron en 11,2 por ciento interanual, mientras que los créditos en moneda extranjera, con una importancia relativa del 7,0 por ciento, disminuyeron en 6,6 por ciento.

## Crédito

(Saldos a fin de periodo en millones de soles)

	Saldos en millones de soles con TCF 1/		Tasa de crecimiento (%)	
	sep-17	oct-17	Mes	12 Meses
<b>POR TIPO DE CRÉDITO</b>				
<b>Empresas</b>	<b>456</b>	<b>466</b>	<b>2,2</b>	<b>6,1</b>
<b>Personas</b>	<b>368</b>	<b>372</b>	<b>1,2</b>	<b>14,7</b>
Consumo	330	334	1,2	14,8
Hipotecario	38	38	1,1	13,6
<b>TOTAL</b>	<b>824</b>	<b>838</b>	<b>1,7</b>	<b>9,8</b>
<b>POR TIPO DE MONEDA</b>				
MN	767	780	1,6	11,2
ME (Mill. US\$)	17	18	3,1	-6,6

1/ TCF = Tipo de Cambio Fijo (S/ 3,31 por US\$)

Fuente: SBS y AFP.

Elaboración: BCRP, Sucursal Piura. Departamento de Estudios Económicos.

- La **tasa de morosidad** en setiembre fue de 7,3 por ciento, superior a la de setiembre 2016, y al promedio nacional (3,5 por ciento). La morosidad de las cajas municipales fue de 9,3 por ciento; de la banca múltiple fue de 6,5 por ciento; empresas financieras, 6,1 por ciento; Edpymes, 15,7 por ciento; Banco de la Nación, 1,7 por ciento y Agrobanco, 22,7 por ciento.

## Crecimiento del crédito

(Var.% nominal con respecto a similar mes del año anterior)

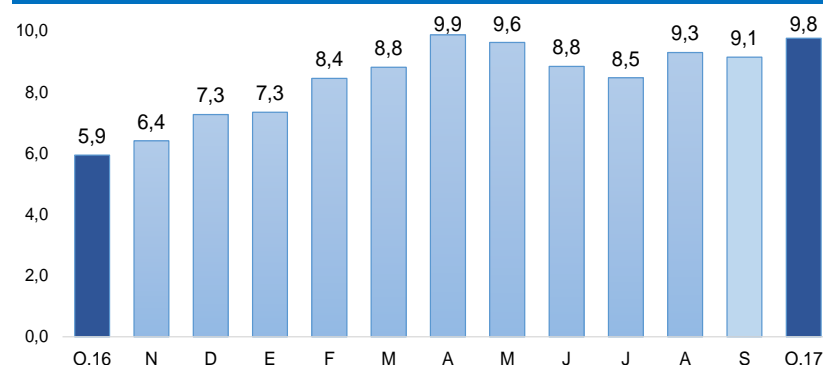

## Tasa de morosidad 1/

(Porcentaje)

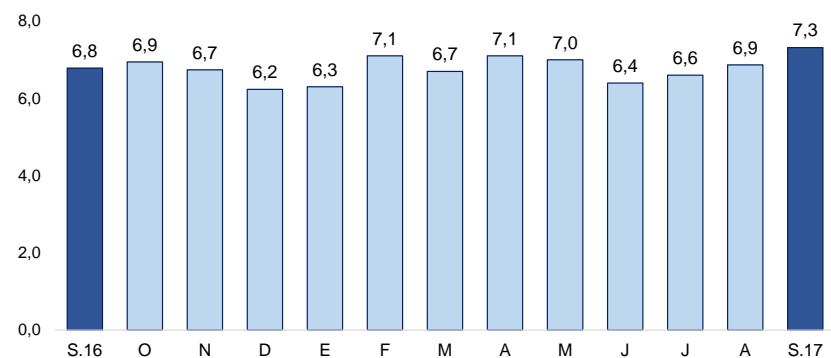

1/ Morosidad = (créditos vencidos + créditos en cobranza judicial) / colocaciones brutas.

En octubre, los depósitos en las instituciones financieras se incrementaron en 12,7 por ciento, superando la tasa registrada en similar mes del año pasado (5,4 por ciento). Por tipo de moneda, los depósitos estuvieron conformados en un 75,2 por ciento por moneda nacional, mostrando un incremento de 12,1 por ciento interanual; en tanto las captaciones en moneda extranjera, con una participación de 24,9 por ciento del total, aumentaron en 14,6 por ciento.

### Depósitos

(Saldos a fin de periodo en millones de soles)

	SalDOS en millones de soles con TCF 1/		Tasa de crecimiento (%)	
	sep-17	oct-17	Mes	12 Meses
<b>POR TIPO DE DEPÓSITO</b>				
Vista	59	57	-2,7	4,5
Ahorro	166	164	-1,2	8,9
Plazo	107	107	0,0	24,7
<b>TOTAL</b>	<b>333</b>	<b>329</b>	<b>-1,1</b>	<b>12,7</b>
<b>POR TIPO DE MONEDA</b>				
MN	250	247	-1,2	12,1
ME (Mill. US\$)	25	25	-0,9	14,6

1/ TCF = Tipo de Cambio Fijo (S/ 3,31 por US\$)

Fuente: SBS y AFP.

Elaboración: BCRP, Sucursal Piura. Departamento de Estudios Económicos.

### Crecimiento de los depósitos

(Var.% nominal con respecto a similar mes del año anterior)

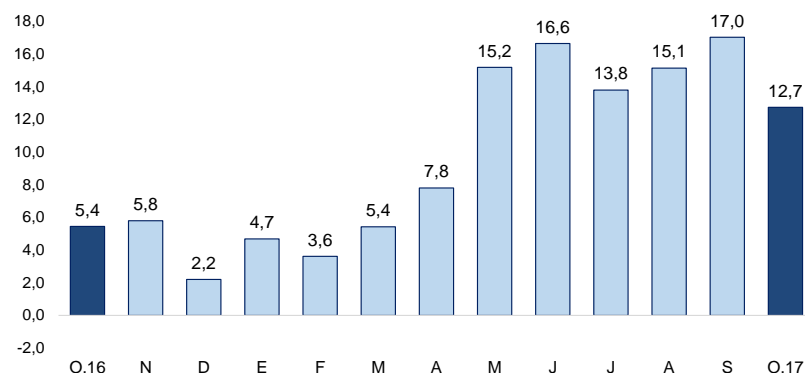



En el mes bajo análisis, la inversión pública totalizó S/ 17,0 millones, menor en 23,0 por ciento respecto al similar mes del año pasado. Se registró principalmente una menor inversión a nivel del Gobierno Regional (- 44,3 por ciento) en obras de infraestructura vial.

## Inversión pública 1/ (En millones de soles)

	OCTUBRE			ENERO - OCTUBRE		
	2016	2017	Var.% real	2016	2017	Var.% real
Gobierno Nacional	8	8	-10,3	33	78	133,1
Gobierno Regional	7	4	-44,3	51	44	-16,9
Gobiernos Locales	7	4	-17,6	56	57	-1,0
<b>Inversión Pública</b>	<b>22</b>	<b>17</b>	<b>-23,0</b>	<b>140</b>	<b>179</b>	<b>24,3</b>

1/ Información actualizada al 31 de octubre 2017

2/ Comprende el gasto en remuneraciones, pensiones, bienes y servicios.

Fuente: MEF.

Elaboración: BCRP - Sucursal Piura. Departamento de Estudios Económicos.

## Crecimiento de la inversión pública (Var.% real con respecto a similar mes del año anterior)

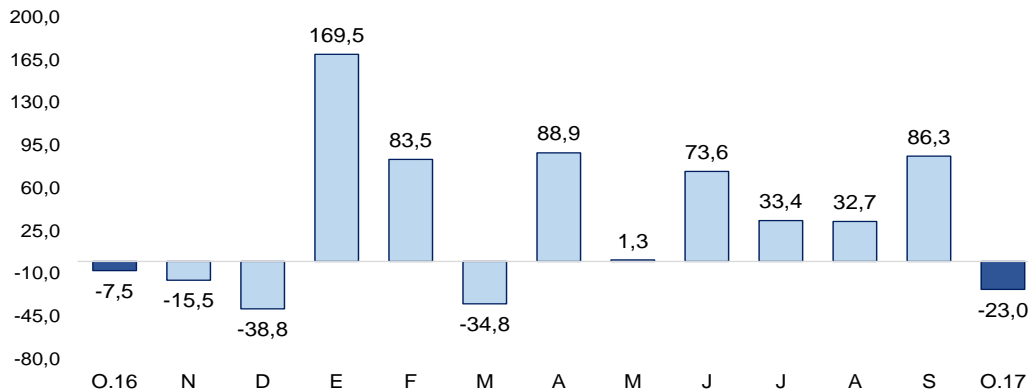

- A octubre, el avance de la **inversión pública** fue del 43,4 por ciento del Presupuesto Institucional Modificado (PIM) de S/ 413 millones. El Gobierno Nacional registró un avance de 49,0 por ciento; el Regional de 47,7 por ciento y las municipalidades de 35,4 por ciento.
- En octubre, la inversión pública del **Gobierno Nacional** cayó en 10,3 por ciento interanual, debido a la menor inversión en obras de infraestructura vial (de S/ 4,3 millones en octubre 2016 a S/ 2,0 millones en octubre 2017). A pesar de ello, en el mes, destacó el proyecto “Reemplazo de 12 puentes en los corredores viales Sullana-Aguas Verdes y Sullana- El Alamor”, con S/ 1,5 millones y S/ 18,8 millones en el año (48,6 por ciento de su PIM); y el mejoramiento del laboratorio de mecánica de la facultad Ciencias Agrarias de la UNT, con S/ 1,1 millones y S/ 1,6 millones en el año (29,0 por ciento de su PIM).
- En el mes, la inversión pública del **Gobierno Regional** disminuyó en 44,3 por ciento interanual, debido a la menor inversión en infraestructura vial. Sin embargo, destacó el proyecto de mejoramiento de la carretera Zarumilla-El Benedicto, con S/ 1,5 millones en octubre y S/ 7,4 millones en el año (63,0 por ciento de su PIM). Además, la creación del servicio educativo para atención de estudiantes destacados en la región, con S/ 0,7 millones y S/ 3,2 millones en el año (89,2 por ciento de su PIM).