



BANCO CENTRAL DE RESERVA DEL PERÚ

Tumbes: Síntesis de Actividad Económica - Diciembre 2016 -

**Departamento de Estudios Económicos
Sucursal Piura**

Jueves, 31 de Agosto del 2017

En junio, las actividades primarias mostraron un comportamiento mixto. Así, la actividad agropecuaria decreció en 8,0 por ciento, en contraste la producción pesquera creció en 3,4 por ciento y se observó una mayor actividad petrolera, en comparación a la nula producción de similar mes del año anterior.

Actividad Primaria

- En junio, la actividad agropecuaria decreció en 8,0 por ciento respecto de análogo mes del año pasado, por la menor producción pecuaria (-17,1 por ciento), principalmente en carne de vacuno (-11,0 por ciento); además el sector agrícola se contrajo (-6,7 por ciento), básicamente en plátano (-30,7 por ciento).
- En junio, la actividad pesquera creció 3,4 por ciento respecto a similar mes del año 2016, determinada por el mayor desembarque para congelado (25,7 por ciento). Durante el año, el crecimiento del sector fue de 4,6 por ciento respecto de similar del año previo.

Crecimiento de la producción agropecuaria 1/
(Var.% real respecto a similar mes del año anterior)

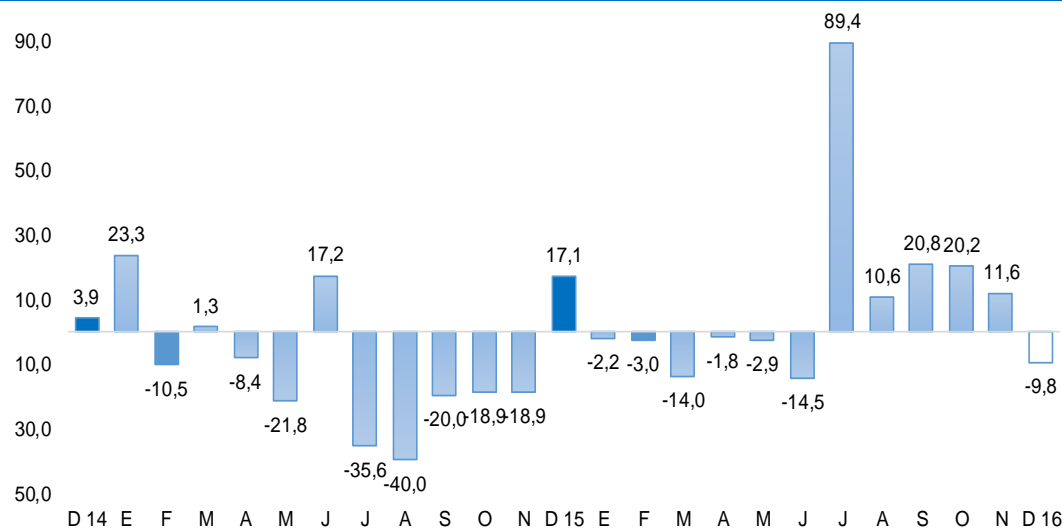

1/ A precios de 2007

Fuente: MINAGRI

Elaboración BCRP – Sucursal Piura

En cuanto a los otros indicadores de actividad económica en la región, se expandieron, producción industrial (73,6 por ciento), las exportaciones (87,7 por ciento), el crédito (8,8 por ciento), la inversión pública (73,6 por ciento), pero los despachos de cemento disminuyeron (-2,3 por ciento).

- En junio, la **actividad manufacturera** creció en 73,6 por ciento respecto de análogo mes del año pasado, principalmente por el aumento en la producción de langostino entero (240,7 por ciento) y cola de langostino (104,3 por ciento).
- En el mes bajo análisis, los **despachos de cemento** registraron una caída de -2,3 por ciento en relación con junio del año pasado.
- Las **exportaciones** del mes registraron un crecimiento de 87,7 por ciento en relación a junio de 2016, básicamente por la mayor venta de productos no tradicionales, pues no hubo exportación tradicional.
- El **crédito** registró un aumento de 8,8 por ciento interanual, lo cual significó un crecimiento mayor al registrado en similar mes del año previo (4,4 por ciento).
- Por su parte, la **inversión pública** resultó mayor en 73,6 por ciento a la de junio del año previo principalmente debido al comportamiento positivo registrado en el Gobierno Nacional (567,5 por ciento) de 1,36 a 9,34 millones de soles.

Otros indicadores de actividad económica

(Variación % respecto a similar mes del año anterior)

	Dic.16	Ene.17	Feb.17	Mar.17	Abr.17	May.17	Jun.17
Producción industrial 1/	↓ -10,8	↓ -21,8	↑ 46,1	↑ 13,4	↓ -0,7	↑ 61,2	↑ 73,6
Despachos de cemento 1/	↑ 20,0	↑ 0,7	↓ -17,7	↓ -15,3	↓ -15,6	↑ 12,2	↓ -2,3
Exportaciones 2/	↑ 13,7	↓ -11,3	↓ -0,8	↑ 43,2	↑ 7,3	↑ 23,2	↑ 87,7
Crédito 2/	↑ 7,2	↑ 7,3	↑ 8,4	↑ 8,8	↑ 9,9	↑ 9,6	↑ 8,8
Inversión pública 1/	↓ -38,8	↑ 169,5	↑ 83,5	↓ -34,8	↑ 88,9	↑ 1,3	↑ 73,6

1/ En términos reales.

2/ En términos nominales.

Fuentes: PRODUCE, MINCETUR, Cementos Pacasmayo, SUNAT, SBS y MEF.

En junio, la actividad agropecuaria decreció en 8,0 por ciento respecto al análogo mes del año pasado, por la menor producción pecuaria (-17,1 por ciento), principalmente en carne de vacuno (-11,0 por ciento), porcino (-48,8 por ciento) y ovino (-48,0 por ciento), además el sector agrícola se contrajo principalmente en plátano (-30,7 por ciento) y arroz (-3,6 por ciento).

Producción de principales productos agropecuarios 1/ (Toneladas)

Subsectores	Estructura Porcentual 2013 2/	Junio			Enero-Junio		
		2016	2017	Var.%	2016	2017	Var.%
AGRÍCOLA	69,57			-6,7			-6,0
Orientada al mercado externo y agroindustria 2/	31,45			-22,7			-12,1
Plátano	28,90	9 147	6 342	-30,7	55 585	48 074	-13,5
Maíz Amarillo Duro	1,26	2 070	2 057	-0,6	2 306	2 299	-0,3
Cacao	1,20	52	52	1,6	365	326	-10,7
Mango	0,09	0	0	n.d.	155	421	171,7
Orientada al mercado interno 2/	38,12			-2,8			-1,6
Arroz	31,99	39 925	38 476	-3,6	52 230	49 788	-4,7
Limón	4,75	1 458	1 931	32,4	18 863	20 913	10,9
Maíz Choclo	0,80	166	104	-37,1	598	645	7,8
Yuca	0,45	76	16	-79,4	742	152	-79,6
Soya	0,08	0	0	n.d.	2	2	-22,4
Frijol Caupi	0,04	0	15	n.d.	52	56	7,3
Melón	0,02	0	27	n.d.	111	27	-76,2
PECUARIO	30,43			-17,1			-26,1
Carne de Ave 3/	0,88	10	13	36,2	55	67	21,8
Huevo	0,17	14	15	8,4	55	82	50,4
Carne de vacuno 3/	15,92	177	158	-11,0	1 090	768	-29,5
Leche	0,35	48	26	-45,3	297	185	-37,6
Carne de Ovino 3/	2,58	15	8	-48,0	95	43	-54,8
Carne de Porcino 3/	5,31	83	43	-48,8	398	252	-36,7
Carne de Caprino 3/	5,23	47	45	-3,9	260	261	0,5
SECTOR AGROPECUARIO	100,00			-8,0			-11,2

1/ Cifras preliminares

2/ A precios de 2007

3/ En puntos porcentuales

3/ Peso neto

Fuente: Ministerio de Agricultura y Riego

Elaboración: BCRP, Sucursal Piura. Departamento de Estudios Económicos

- En el transcurso de la campaña agrícola 2016-2017 (agosto-junio) se han instalado 16,0 miles de hectáreas de cultivos transitorios, lo que implicó una expansión del 3,6 por ciento respecto de la campaña pasada, atribuible a la mayor siembra de arroz (1,1 por ciento), limón (7,6 por ciento), maíz amarillo duro (42,6 por ciento) y cacao (798,8 por ciento).

En junio de 2017, la actividad pesquera registró un crecimiento de 3,4 por ciento respecto a similar mes del año 2016, determinada por el mayor desembarque para congelado (25,7 por ciento). Durante el año, el crecimiento del sector fue de 4,6 por ciento respecto de similar periodo del año previo.

Producción pesquera 1/ (En TM)						
DESTINO	JUNIO			ENERO - JUNIO		
	2016	2017	Var % 1/	2016	2017	Var % 1/
Consumo Humano Directo						
Congelado	1 106	1 390	25,7	9 178	10 192	11,1
Curado	0	0	n.d.	0	0	n.d.
Fresco	1 677	1 397	-16,7	6 535	6 026	-7,8
TOTAL			3,4			4,6

1/ A precios de 2007. Cifras preliminares.

Fuente: Ministerio de la Producción; Gerencia Regional de la Producción - Tumbes

Elaboración: BCRP Sucursal Piura. Departamento de Estudios Económicos

En junio, la manufactura primaria creció en 73,6 por ciento respecto de análogo mes del año pasado. Este comportamiento se explica por el aumento en la producción de langostino entero (240,7 por ciento) y cola de langostino (104,3 por ciento). En lo que va del año, el sector avanzó en 23,4 puntos porcentuales respecto de similar período del año anterior.

Producción manufacturera 1/ (Variación % real respecto al mismo periodo del año anterior)			
Ramas de actividad	Estructura porcentual 2012 ^{2/}	Variación Anual (%)	
		Junio	Enero-Junio
MANUFACTURA PRIMARIA	100,0	73,6	23,4
Derivados pesqueros y acuícolas	100,0	73,6	23,4
SECTOR MANUFACTURA	100,0	73,6	23,4

^{1/} Cifras preliminares.

^{2/} A precios de 2007.

Fuente: PRODUCE, INEI

En el mes bajo análisis, los despachos de cemento registraron una caída de -2,3 por ciento en relación con junio de 2016. Durante lo que va del año, la variación en el sector fue de -6,0 por ciento respecto de similar período del año previo.

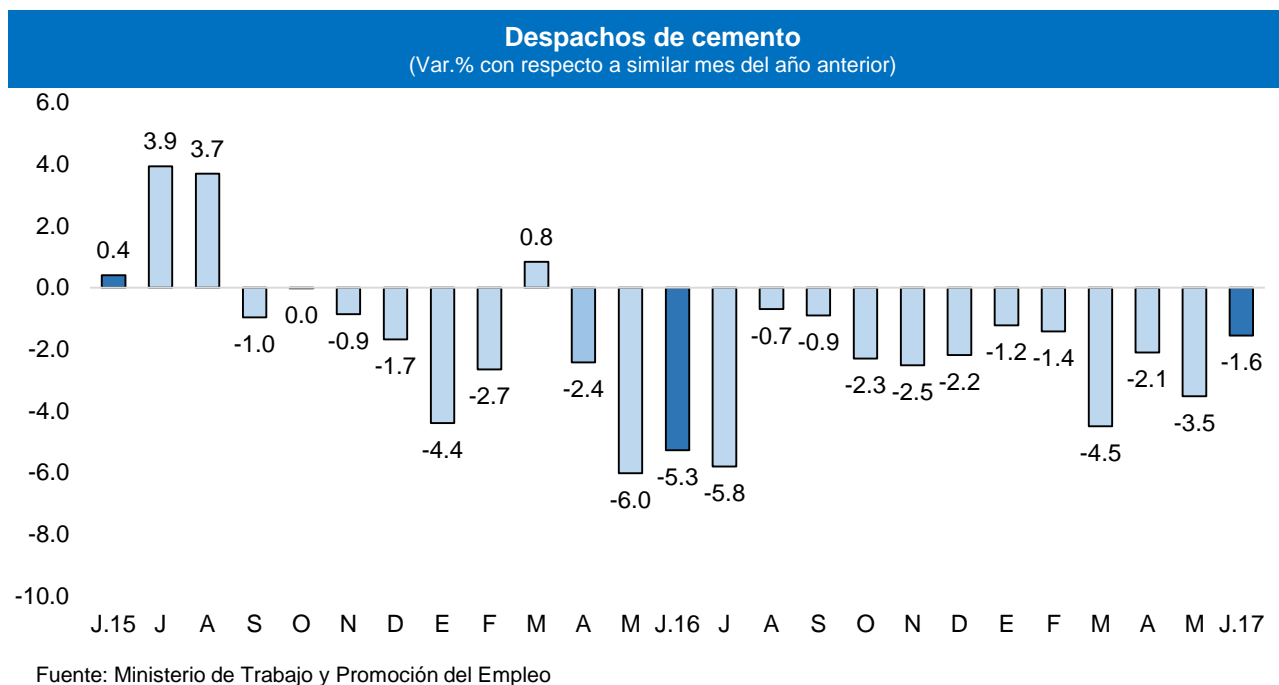

En junio, el empleo en la ciudad de Tumbes, en empresas privadas formales de 10 a más trabajadores, presentó una caída del 1,6 por ciento con relación a análogo mes del año anterior. Este comportamiento se debió principalmente a la menor contratación de trabajadores en el sector servicios (-6,6 por ciento).

Ciudad de Tumbes: Índice mensual de empleo en empresas privadas formales de 10 a más trabajadores por rama de actividad económica

Sectores	Junio			Enero-Junio	
	2016	2017	Var.%	2017	Var.%
Extractiva 2/	116,6	122,8	5,4	114,5	-1,0
Industria manufacturera	-	-	-	-	-
Comercio	101,2	101,1	0,0	104,1	0,2
Transporte, almacenes y comunicaciones	111,8	106,3	-4,9	107,5	-2,7
Servicios 3/	100,0	93,4	-6,6	85,1	-4,9
Total	106,6	105,0	-1,6	99,2	-2,4

Nota: La información corresponde al primer día de cada mes.

1/ Cifras preliminares.

2/ Conformada por las subramas agricultura, pesca y minería.

3/ Comprende las subramas servicios a empresas, restaurantes y hoteles, instituciones financieras, etc.

Fuente: MTPE - Encuesta Nacional de Variación del Empleo (ENVME)

Elaboración: BCRP, Sucursal Piura. Departamento de Estudios Económicos.

Ciudad de Tumbes: Crecimiento del empleo formal urbano (Var.% con respecto a similar mes del año anterior)

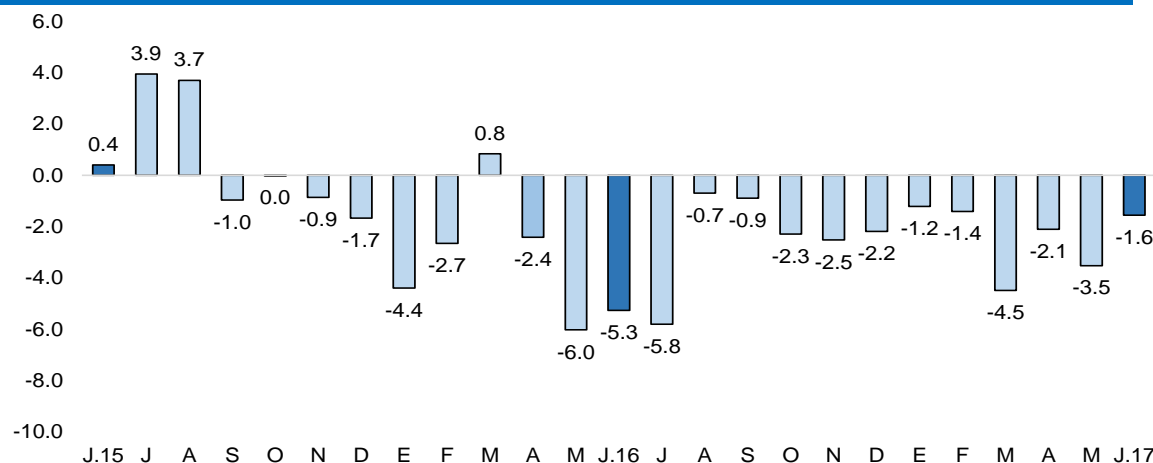

Fuente: Ministerio de Trabajo y Promoción del Empleo

En junio, el crédito registró un aumento de 8,8 por ciento interanual, lo cual significó un crecimiento mayor al registrado en similar mes del año previo (4,4 por ciento). Según tipo de moneda, el crédito en moneda nacional representaron el 92,8 y crecieron en 11,5 por ciento interanual y las colocaciones en moneda extranjera disminuyeron en 16,6 con una importancia relativa del 7,2 por ciento.

Crédito (Saldos a fin de periodo en millones de soles)

	Saldos en millones de soles con TCF 1/		Tasa de crecimiento (%)	
	may-17	jun-17	Mes	12 Meses
POR TIPO DE CRÉDITO				
Empresas	448	443	-1,2	5,3
Personas	349	352	1,0	13,6
Consumo	314	317	1,1	15,2
Hipotecario	35	35	-0,2	0,9
TOTAL	797	795	-0,2	8,8
POR TIPO DE MONEDA				
MN	740	738	-0,3	11,5
ME (Mill. US\$)	17	17	-0,1	-16,6

1/ TCF = Tipo de Cambio Fijo (S/ 3,41 por US\$)

Fuente: SBS y AFP.

Elaboración: BCRP, Sucursal Piura. Departamento de Estudios Económicos.

- La **tasa de morosidad** de mayo fue de 7,0 por ciento, es decir, 0,3 puntos porcentuales menos respecto al mismo mes de 2016; asimismo, por encima del promedio nacional de 3,5 por ciento. La morosidad de las cajas municipales fue de 8,6 por ciento; de la banca múltiple, de 7,6 por ciento; empresas financieras, 6,0 por ciento; Edpymes, 10,9 por ciento; Banco de la Nación, 1,6 por ciento y Agrobanco, 3,5 por ciento.

Crecimiento del crédito

(Var.% nominal con respecto a similar mes del año anterior)

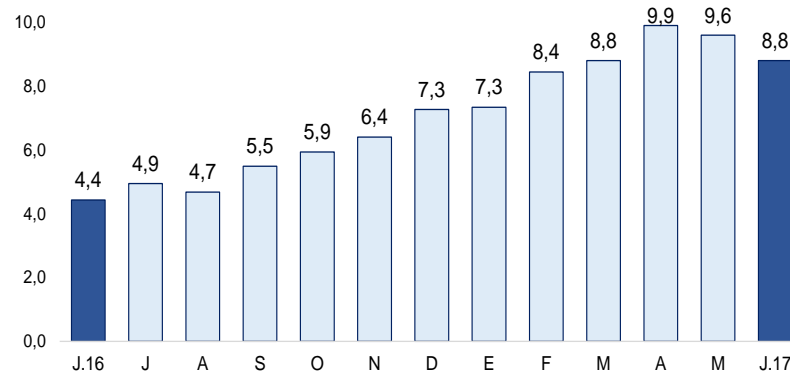

Tasa de morosidad 1/

(Porcentaje)

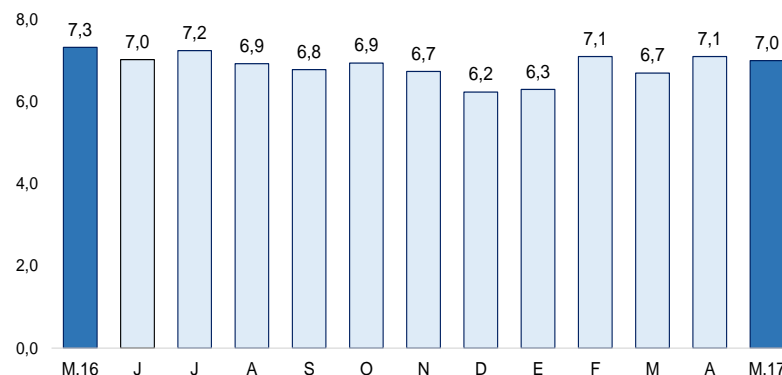

1/ Morosidad = (créditos vencidos + créditos en cobranza judicial) / colocaciones brutas.

En junio, los depósitos en las instituciones financieras se incrementaron en 16,6 por ciento, por encima de la tasa registrada en similar mes del año pasado (0,0 por ciento). Por tipo de moneda, los depósitos en moneda nacional representaron el 75,1 por ciento y crecieron en 15,0 por ciento interanual y las colocaciones en moneda extranjera en 21,9 por ciento, con una importancia relativa del 24,9 por ciento. Según tipo de depósito, los ahorros corrientes, que representan el 51,0 por ciento del total, mostraron un crecimiento interanual de 14,3 por ciento, asimismo los depósitos a plazos en 19,4 por ciento y los depósitos a la vista lo hicieron en 18,9 por ciento.

Depósitos

(SalDOS a fin de periodo en millones de soles)

	SalDOS en millones de soles con TCF 1/		Tasa de crecimiento (%)	
	may-17	jun-17	Mes	12 Meses
POR TIPO DE DEPÓSITO				
Vista	66	65	-1.2	18.9
Ahorro	166	171	3.3	14.3
Plazo	98	99	1.2	19.4
TOTAL	330	335	1.8	16.6
POR TIPO DE MONEDA				
MN	241	252	4.4	15.0
ME (Mill. US\$)	27	25	-5.4	21.9

1/ TCF = Tipo de Cambio Fijo (S/ 3,41 por US\$)

Fuente: SBS y AFP.

Elaboración: BCRP, Sucursal Piura. Departamento de Estudios Económicos.

Crecimiento de los depósitos

(Var.% nominal con respecto a similar mes del año anterior)

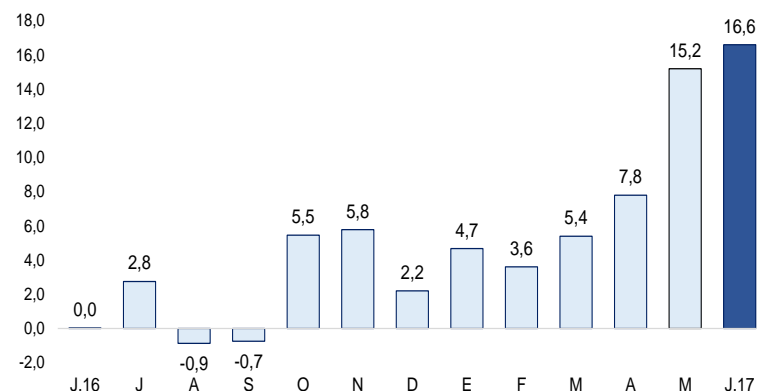

□ En el mes bajo análisis, la inversión pública totalizó S/ 22,0 millones y resultó mayor en 73,6 por ciento respecto al similar mes del año pasado debido al aumento registrado en el Gobierno Nacional (567,5 por ciento) de 1,4 a 9,3 millones de soles y local (71,5 por ciento), a pesar de la disminución en el gobierno regional (-26,7 por ciento).

Inversión pública 1/ (En millones de soles)

	JUNIO			ENERO - JUNIO		
	2016	2017	Var.% real	2016	2017	Var.% real
Gobierno Nacional	1	9	567,5	17	47	169,6
Gobierno Regional	7	5	-26,7	31	22	-29,2
Gobiernos Locales	4	4	71,5	33	36	4,7
Inversión Pública	12	22	73,6	80	105	26,7

1/ Información actualizada al 30 de mayo 2017

2/ Comprende el gasto en remuneraciones, pensiones, bienes y servicios.

Fuente: MEF.

Elaboración: BCRP - Sucursal Piura. Departamento de Estudios Económicos.

Crecimiento de la inversión pública (Var.% real con respecto a similar mes del año anterior)

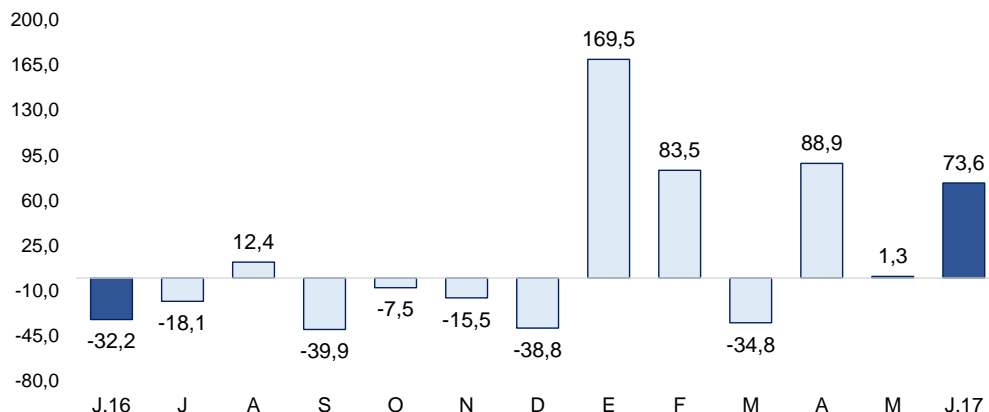

- En cuanto al avance de la **inversión pública**, al término del mes, representa el 20,5 por ciento del Presupuesto Institucional Modificado (PIM), ascendente a S/ 405,5 millones. El Gobierno Nacional muestra una ejecución del 24,5 por ciento, el Gobierno Regional del 19,1 por ciento y los Gobiernos Locales del 17,5 por ciento.
- De otro lado, la mayor inversión del **Gobierno Nacional** (de S/ 1,36 a S/ 9,34 millones) se origina principalmente por la mayor inversión en infraestructura vial (De cero a S/ 3,66 millones), en instalaciones educativas (de S/ 0,15 a S/ 1,51 millones), otros edificios o unidades no residenciales (de cero a S/ 1,29 millones).
- Asimismo la inversión en el **gobierno regional** disminuyó (de S/ 6,6 a S/ 5,0 millones) principalmente por la menor inversión en infraestructura vial (S/ 1,6 a S/ 1,0 millones), en adquisición de vehículos, maquinarias y otros (S/ 2,1 a S/ 1,1 millones).
- El gasto de capital de **Gobierno local** aumentó (de S/ 4,4 a S/ 7,7 millones) principalmente por la mayor inversión en proyectos de otras estructuras diversas (S/ 0,8 a S/ 1,8 millones).