



BANCO CENTRAL DE RESERVA DEL PERÚ

Tumbes: Síntesis de Actividad Económica - Marzo 2017 -

**Departamento de Estudios Económicos
Sucursal Piura**

Miércoles, 31 de Mayo del 2017

En marzo, las actividades primarias mostraron un comportamiento mixto. Así, la actividad agropecuaria decreció en 21,2 por ciento y la producción pesquera en 1,3 por ciento y la actividad petrolera aumentó en 51,7 por ciento.

Actividad Primaria

- En marzo, la **actividad agropecuaria** decreció en 21,2 por ciento respecto al análogo mes del año pasado, por la menor producción agrícola (-9,8 por ciento), principalmente en plátano (-14,1 por ciento), cacao (-30,4 por ciento), maíz amarillo duro y yuca (-100,0 por ciento), además el sector pecuario se contrajo (-39,2), principalmente en carne de ovino (-67,9 por ciento) y vacuno (-48,9 por ciento).
- En marzo de 2017, la **actividad pesquera** registró una caída de 1,3 por ciento respecto a similar mes del año 2016, determinada por el menor desembarque para fresco (-58,3 por ciento).
- La producción mensual de **hidrocarburos** creció en 51,7 por ciento interanual, debido a la aumento en la extracción de petróleo.

Crecimiento de la producción agropecuaria 1/ (Var.% real respecto a similar mes del año anterior)

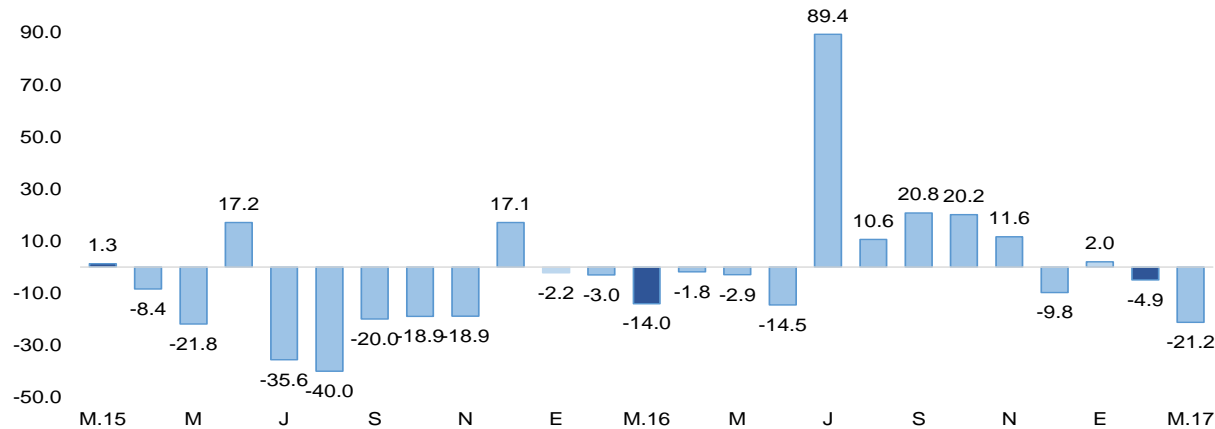

1/ A precios de 2007
Fuente: MINAGRI

En cuanto a los otros indicadores de actividad económica en la región, decrecieron los despachos de cemento (-15,3 por ciento) y la inversión pública (-34,8 por ciento). En contraste, se expandieron, el crédito (8,8 por ciento), producción industrial (60,6 por ciento), y las exportaciones aumentaron (43,2 por ciento).

- En el mes bajo análisis, los **despachos de cemento** tuvieron una caída de 15,3 por ciento interanual en línea con el retroceso de la inversión pública.
- Por su parte, la **inversión pública** se contrajo en 34,8 por ciento, en términos reales, respecto a la ejecutada en enero del año previo debido al menor gasto de capital por parte del Gobierno Regional (75,8 por ciento) y municipalidades (De S/ 8,8 a S/ 6,9 millones).
- El **crédito** aumentó en 8,8 por ciento interanual. El financiamiento a personas creció en 11,9 por ciento interanual y a empresas, en 6,5 por ciento.
- En marzo, la **actividad industrial** creció en 60,6 por ciento respecto a similar mes del año 2016, El sector avanzó en 9,9 puntos porcentuales respecto de similar período del año anterior.
- En marzo, las **exportaciones** crecieron en 43,2 por ciento respecto de igual mes del año pasado, básicamente por el aumento de las exportaciones no tradicionales (43,2 por ciento).

Otros indicadores de actividad económica

(Variación % respecto a similar mes del año anterior)

	Jun.16	Jul.16	Ago.16	Set.16	Oct.16	Nov.16	Dic.16	Ene.17
Producción industrial 1/	↓ -11,7	↑ 0,1	↑ 18,2	↑ 18,8	↑ 15,7	↑ 13,8	↑ 17,5	↓ -14,2
Despachos de cemento 1/	↑ 17,8	↑ 0,8	↓ -1,4	↓ -12,8	↓ -20,2	↓ -23,0	↓ -16,6	↓ -12,7
Exportaciones 2/	↓ -35,2	↓ -18,6	↓ -9,5	↑ 7,2	↓ -17,0	↓ -9,0	↑ 49,4	↑ 5,5
Crédito total 2/	↑ 3,9	↑ 4,6	↑ 5,1	↑ 5,7	↑ 5,1	↑ 5,3	↑ 5,7	↑ 8,7
Inversión pública 1/	↓ -5,4	↓ -3,7	↓ -32,7	↓ -44,4	↓ -50,0	↓ -12,5	↓ -25,4	↓ -30,2

1/ En términos reales.

2/ En términos nominales.

Fuentes: BCRP-Sucursales, PRODUCE, PETROPERU, Cementos Pacasmayo, SBS, SUNAT y MEF.

En marzo, el sector agropecuario se contrajo en 21,9 por ciento respecto a similar mes del año anterior, reflejando la menor producción de limón (-62,8 por ciento), arroz y mango (-33,3 por ciento); en parte, siendo compensado por la mayor producción de papa (42,6 por ciento).

Producción de principales productos agropecuarios 1/ (Toneladas)							
Subsectores	Estructura Porcentual 2013 2/	Marzo			Enero-Marzo		
		2016	2017	Var.%	2016	2017	Var.%
AGRÍCOLA	69,7			-55,3			-28,7
Orientada al mercado externo y agroindustria 2/	40,5			-50,9			3,5
Mango	14,4	18	12	-33,3	129 264	153 673	18,9
Vid	12,8	0	0	n.d.	12 000	8 244	-31,3
Plátano	8,0	19 986	10 889	-45,5	66 703	55 022	-17,5
Maíz Amarillo Duro	3,0	400	0	-100,0	3 878	6 527	68,3
Frijol Cauquí	0,2	101	0	-100,0	325	272	-16,3
Palta	0,1	418	140	-66,5	441	207	-53,1
Páprika	0,0	0	0	n.d.	0	304	n.d.
Orientada al mercado interno	29,2			-59,8			-69,0
Arroz	20,5	0	0	n.d.	139 373	32 075	-77,0
Limón	4,0	16 913	6 290	-62,8	42 788	21 337	-50,1
Papa	1,0	765	1 091	42,6	2 702	3 800	40,6
Camote	0,5	1 404	0	-100,0	3 352	706	-78,9
Yuca	0,4	607	309	-49,1	1 260	1 358	7,8
Cebolla	0,1	0	0	n.d.	1 221	0	-100,0
PECUARIO	30,3			-10,0			-4,6
Carne de Ave 3/	11,2	2 418	2 525	4,4	7 447	8 448	13,4
Carne de vacuno 3/	8,4	1 425	1 216	-14,7	4 342	3 801	-12,5
Leche	2,5	3 769	3 051	-19,0	10 029	8 617	-14,1
Huevo	1,1	405	389	-3,9	1 266	1 158	-8,5
Carne de Ovino 3/	2,4	267	239	-10,3	730	730	0,0
Carne de Porcino 3/	2,9	657	413	-37,1	2 035	1 419	-30,3
Carne de Caprino 3/	1,9	372	315	-15,4	1 024	863	-15,7
SECTOR AGROPECUARIO	100,00			-21,9			-18,5

1/ Cifras preliminares

2/ A precios de 2007

3/ Peso neto

Fuente: Ministerio de Agricultura y Riego

Elaboración: BCRP, Sucursal Plura. Departamento de Estudios Económicos

En marzo de 2017, la actividad pesquera registró una caída de 1,3 por ciento respecto a similar mes del año 2016, determinada por el menor desembarque para fresco (-58,3 por ciento).

Producción pesquera 1/ (En TM)						
DESTINO	MARZO			ENERO - MARZO		
	2016	2017	Var % 1/	2016	2017	Var % 1/
Consumo Humano Directo						
Congelado	1 674	2 002	19,6	5 009	5 257	4,9
Curado	0	0	n.d.	0	0	n.d.
Fresco	839	350	-58,3	2 550	1 283	-49,7
TOTAL			-1,3			-9,9

1/ A precios de 2007. Cifras preliminares.

Fuente: Ministerio de la Producción; Gerencia Regional de la Producción - Tumbes

Elaboración: BCRP Sucursal Piura. Departamento de Estudios Económicos

- En marzo, la producción de petróleo crudo creció en 51,7 por ciento respecto a la de similar mes del año anterior. Asimismo, durante el periodo el sector decreció en 27,9 puntos porcentuales con relación a similar período del año pasado.

Producción de Hidrocarburos 1/ (Var. % real respecto al mismo periodo del año anterior)						
	MARZO			ENERO-MARZO		
	2016	2017	Var.%	2016	2017	Var.%
PETROLEO CRUDO (barriles)						
BPZ	92 964	140 982	51,7	282 878	204 012	-27,9
TOTAL 1/	92 964	140 982	51,7	282 878	204 012	-27,9

1/ Variación porcentual en terminos reales a precios de 2007

FUENTE: PERUPETRO

ELABORACIÓN: BCRP Sucursal Piura. Departamento de Estudios Económicos

En marzo, la manufactura primaria creció en 60,6 por ciento respecto de análogo mes del año pasado. Este comportamiento se debe a la mayor producción de cola de langostinos (39,5 por ciento). En el 2017, el sector avanzó en 9,9 puntos porcentuales respecto de similar período del año anterior.

Producción manufacturera 1/ (Variación % real respecto al mismo período del año anterior)			
Ramas de actividad	Estructura porcentual 2012 ^{2/}	Variación Anual (%)	
		Marzo	Enero-Marzo
MANUFACTURA PRIMARIA	100,0	60,6	9,9
Derivados pesqueros y acuícolas	100,0	60,6	9,9
SECTOR MANUFACTURA	100,0	60,6	9,9

^{1/} Cifras preliminares.

^{2/} A precios de 2007.

Fuente: PRODUCE, INEI

En marzo, los despachos de cemento tuvieron una reducción de 15,3 por ciento, respecto de igual mes del año pasado. En el primer trimestre del año, el sector registró una variación de -10,3 por ciento respecto de igual período del año anterior.

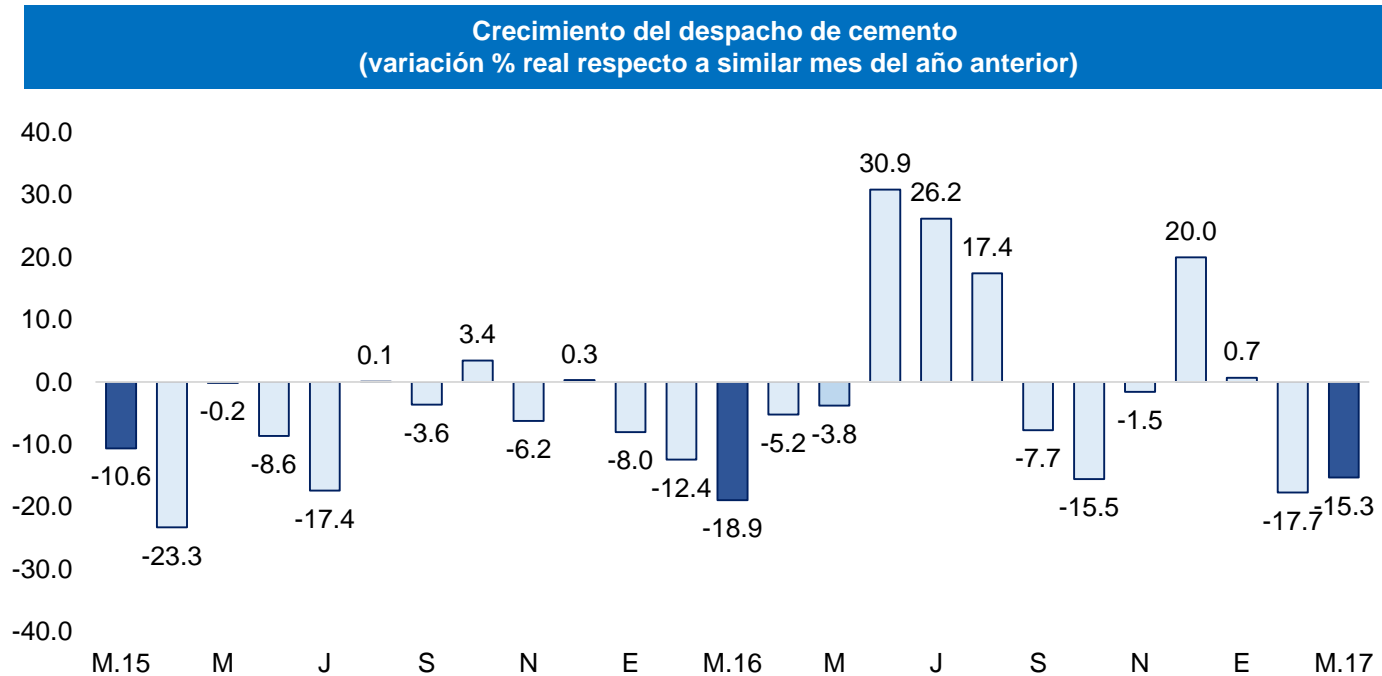

En marzo, el empleo en la ciudad de Tumbes, en empresas privadas formales de 10 a más trabajadores, presentó una caída del 4,5 por ciento con relación a análogo mes del año anterior. Este comportamiento se debió principalmente a la menor contratación de trabajadores en los sectores de transporte, almacenes y comunicaciones (-2,8 por ciento) y servicios (-9,6 por ciento).

Ciudad de Piura: Índice Mensual de Empleo en Empresas Privadas formales de 10 a más trabajadores por rama de actividad económica

Sectores	Marzo			Enero-Marzo	
	2016	2017	Var.%	2017	Var.%
Extractiva 2/	116,3	113,5	-2,4	112,3	-3,8
Industria manufacturera	-	-	-	-	-
Comercio	104,4	107,1	2,6	105,7	0,6
Transporte, almacenes y comunicaciones	111,2	108,1	-2,8	107,9	-3,2
Servicios 3/	88,4	79,9	-9,6	77,2	-2,9
Total	101,6	97,1	-4,5	95,1	-2,4

Nota: La información corresponde al primer día de cada mes.

1/ Cifras preliminares.

2/ Conformada por las subramas agricultura, pesca y minería.

3/ Comprende las subramas servicios a empresas, restaurantes y hoteles, instituciones financieras, etc.

Fuente: MTPE - Encuesta Nacional de Variación del Empleo (ENVME)

Elaboración: BCRP, Sucursal Piura. Departamento de Estudios Económicos.

Ciudad de Piura: Crecimiento del empleo formal urbano

(Variación % respecto a similar mes del año anterior)

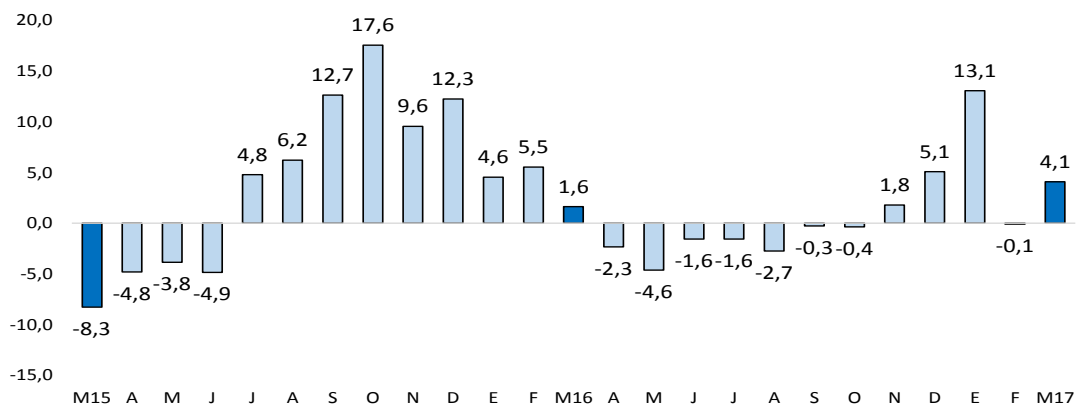

Fuente: Ministerio de Trabajo y Promoción del Empleo

En marzo, el crédito registró un aumento de 8,8 por ciento interanual, lo cual significó un crecimiento mayor al registrado en similar mes del año previo (4,0 por ciento). Según tipo de moneda, el crédito en moneda nacional creció en 11,4 por ciento interanual y las colocaciones en moneda extranjera disminuyeron en 16,4 por ciento. El 92,8 por ciento del crédito fue otorgado en moneda nacional.

Crédito

(Saldo a fin de periodo en millones de soles)

	Saldo en millones de soles con TCF 1/		Tasa de crecimiento (%)	
	Feb-17	Mar-17	Mes	12 Meses
POR TIPO DE CRÉDITO				
Empresas	442	439	-0,8	6,5
Personas	332	340	2,2	11,9
TOTAL	775	778	0,5	8,8
POR TIPO DE MONEDA				
MN	717	722	0,7	11,4
ME (Mill. US\$)	17	17	-2,3	-16,4

1/ Calculado a partir de saldos con tipo de cambio fijo (S/ 3,31 por US\$)

Fuente: SBS y AFP.

Elaboración: BCRP - Sucursal Piura. Departamento de Estudios Económicos.

La **tasa de morosidad** de marzo fue de 6,7 por ciento, es decir, 0,2 puntos porcentuales menos respecto al mismo mes de 2016; asimismo, por encima del promedio nacional de 3,3 por ciento. La morosidad de las cajas municipales fue de 9,8 por ciento; de la banca múltiple, de 6,6 por ciento; empresas financieras, 5,7 por ciento; Edpymes, 8,7 por ciento; Banco de la Nación, 1,4 por ciento y Agrobanco, 9,5 por ciento.

Crecimiento del crédito

(Var.% nominal con respecto a similar mes del año anterior)

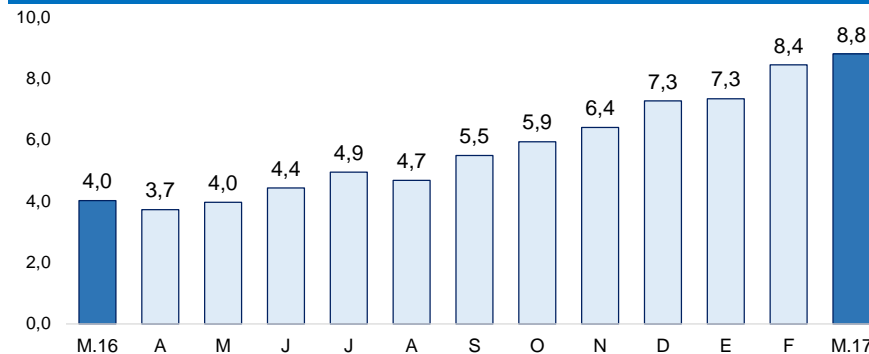

Tasa de morosidad 1/

(Porcentaje)

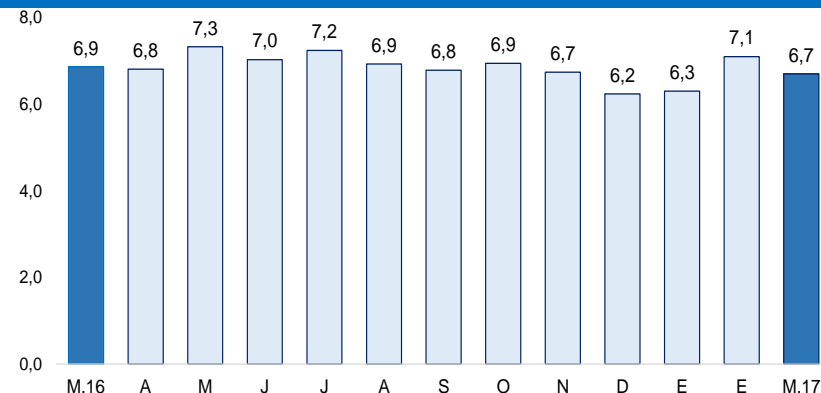

1/ Morosidad = (créditos vencidos + créditos en cobranza judicial) / colocaciones brutas.

En marzo, los depósitos en las instituciones financieras crecieron en 5,4 por ciento, frente al crecimiento de 3,3 por ciento en análogo mes del año previo. Por tipo de moneda, los depósitos en moneda nacional crecieron 8,0 por ciento interanual y en moneda extranjera disminuyeron en 2,7 por ciento. La tasa de dolarización de los depósitos fue de 21,4 por ciento. Según tipo de depósito, los ahorros corrientes, que representan el 52,5 por ciento del total, mostraron un crecimiento interanual de 12,3 por ciento y los depósitos a plazos, del 19,2 por ciento. En cambio, los depósitos a la vista registraron una caída del 22,8 por ciento.

Depósitos (SalDOS a fin de periodo en millones de soles)

	SalDOS en millones de soles con TCF 1/		Tasa de crecimiento (%)	
	Feb-17	Mar-17	Mes	12 Meses
Vista	792	864	9,0	-1,7
Ahorro	1 328	1 353	1,9	12,8
Plazo	2 098	2 191	4,4	18,9
TOTAL	4 219	4 408	4,5	12,4
MN	3 218	3 321	3,2	19,4
ME (Mill. US\$)	303	328	8,5	-4,8

1/ Calculado a partir de salDOS con tipo de cambio fijo (S/ 3,31 por US\$)

Fuente: SBS y AFP.

Elaboración: BCRP - Sucursal XXXXXX. Departamento de Estudios Económicos.

Crecimiento de los depósitos (Var.% nominal con respecto a similar mes del año anterior)

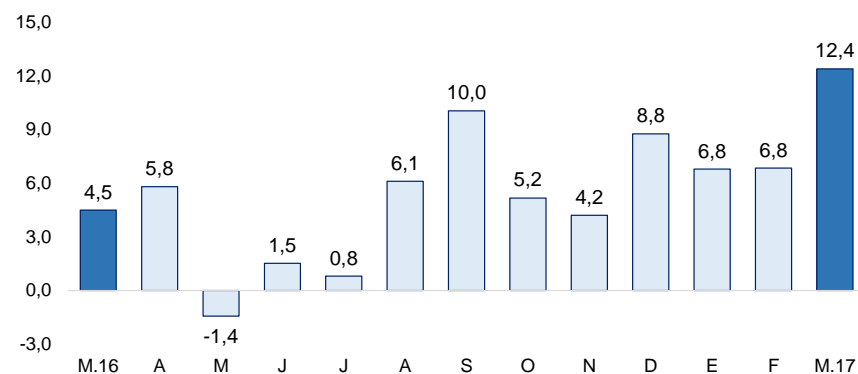

En el mes bajo análisis, la inversión pública totalizó S/ 18,3 millones y resultó menor en 34,8 por ciento respecto al similar mes del año pasado debido a la disminución registrada en el Gobierno Regional (75,8 por ciento) y Local (De S/ 8,8 a S/ 6,9 millones). . La menor inversión por parte del Gobierno Regional (11,2 a 2,8 millones) principalmente por la menor inversión en infraestructura vial (0,4 a cero) además no se invirtió en obras de agua y saneamiento.

Inversión pública 1/ (En millones de soles)

	MARZO			ENERO - MARZO		
	2016	2017	Var.% real	2016	2017	Var.% real
Gobierno Nacional	7	9	18,3	9	16	64,6
Gobierno Regional	11	3	-75,8	13	8	-38,4
Gobiernos Locales	9	7	-25,5	15	16	2,0
Inversión Pública	27	18	-34,8	38	40	3,9

1/ Información actualizada al 31 de marzo 2017

2/ Comprende el gasto en remuneraciones, pensiones, bienes y servicios.

Fuente: MEF.

Elaboración: BCRP - Sucursal Piura. Departamento de Estudios Económicos.

Crecimiento de la inversión pública (Var.% real con respecto a similar mes del año anterior)

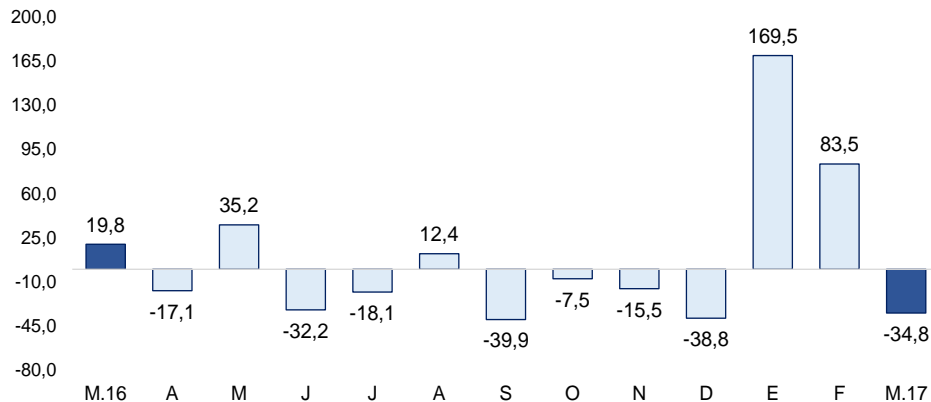

- En cuanto al avance de la **inversión pública**, al término del mes, representa el 10,7 por ciento del Presupuesto Institucional Modificado (PIM), ascendente a S/ 377,1 millones. El Gobierno Nacional muestra una ejecución del 9,3 por ciento, el Gobierno Regional del 9,0 por ciento y los Gobiernos Locales del 14,0 por ciento.
- De otro lado, la mayor inversión del **Gobierno Nacional** (18,3 por ciento) se origina principalmente por la mayor inversión en instalaciones educativas (De 0,57 a 4,15 millones), en otras estructuras diversas (De cero a 0,2 millones) y en obras de agua y saneamiento (De cero a S/ 0,05 millones) y otras estructuras diversas (De cero a 0,23 millones).
- Asimismo la inversión en el **gobierno regional** disminuyó (75,8 por ciento) principalmente por la menor inversión en infraestructura vial (0,4 a cero) además no se invirtió en obras de agua y saneamiento.
- Por último, la menor inversión de las **municipalidades** (-25,5 por ciento) principalmente por la menor inversión en obras de agua y saneamiento (De 4,0 a 0,3 millones) y en infraestructura agrícola (De 0,1 a cero millones).