



**BANCO CENTRAL DE RESERVA DEL PERÚ**

# **Tumbes: Síntesis de Actividad Económica - Febrero 2017 -**

**Departamento de Estudios Económicos  
Sucursal Piura**

Viernes, 28 de Abril de 2017

En febrero, las actividades primarias mostraron un desempeño negativo. Así, la actividad agropecuaria decreció en 4,9 por ciento, la actividad petrolera en 54,3 por ciento y la producción pesquera en 36,4 por ciento.

## Actividad Primaria

- En febrero, la **actividad agropecuaria** decreció en 4,9 por ciento respecto de análogo mes del año pasado, por la menor producción agrícola (-1,7 por ciento), principalmente en de maíz amarillo duro (-96,4 por ciento) y yuca (-71,3 por ciento), además el sector pecuario se contrajo (-10,8 por ciento), principalmente en carne de vacuno (-44,8 por ciento).
- En febrero, la **actividad pesquera** se contrajo en 36,4 por ciento respecto de febrero 2016. La producción de petróleo crudo se redujo en 54,3 por ciento interanual.

### Crecimiento de la producción agropecuaria 1/ (Var.% real respecto a similar mes del año anterior)

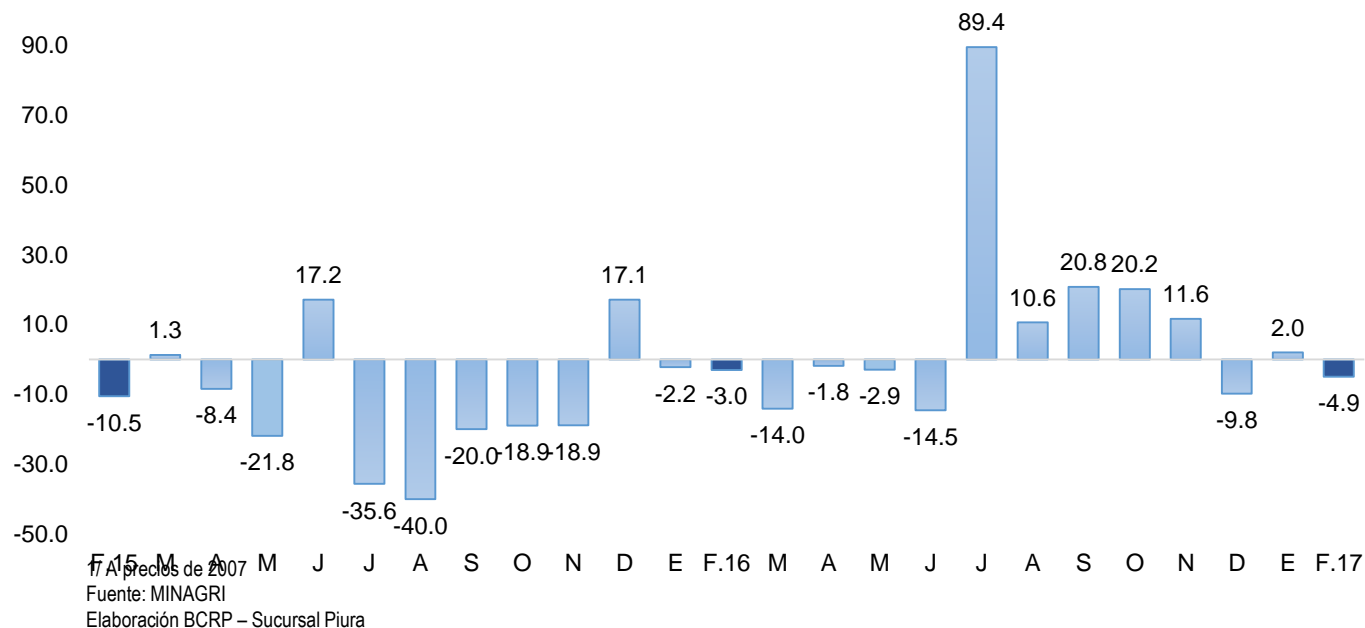

En cuanto a los otros indicadores de actividad económica en la región, decrecieron los despachos de cemento (-17,7 por ciento) y las exportaciones (-0,8 por ciento). En contraste, se expandieron, producción industrial (0,5 por ciento) el crédito (8,4 por ciento) y la inversión pública (83,5 por ciento).

- En febrero, la **manufactura primaria** creció en 0,5 por ciento interanual, principalmente por la mayor producción de colas de langostinos (10,4 por ciento).
- En el mes bajo análisis, los **despachos de cemento** registraron una contracción de 17,7 por ciento en relación con febrero del año pasado.
- Las **exportaciones** se redujeron ligeramente en 0,8 por ciento respecto de febrero 2016, por el decremento de las exportaciones no tradicionales, pues no hubo exportación tradicional al igual que en análogo mes del año previo. El crédito aumentó 8,4 por ciento interanual, tanto para empresas (7,1 por ciento) como para personas (10,3 por ciento).
- Por su parte, la **inversión pública** aumentó 83,5 por ciento respecto de febrero 2016, por el comportamiento positivo registrado en el Gobierno Local (de S/. 5,3 a S/ 8,2 millones).

## Otros indicadores de actividad económica

(Variación % respecto a similar mes del año anterior)

	(Variación % respecto a similar mes del año anterior)									
	Jun.16	Jul.16	Ago.16	Set.16	Oct.16	Nov.16	Dic.16	Ene.17	Feb.17	
Producción industrial 1/	↓ -40,5	↓ -39,0	↑ 84,8	↓ -1,2	↓ -53,3	↓ -8,8	↓ -10,8	↓ -21,8	↑ 0,5	
Despachos de cemento 1/	↑ 30,9	↑ 26,2	↑ 17,4	↓ -7,7	↓ -15,5	↓ -1,5	↑ 20,0	↑ 0,7	↓ -17,7	
Exportaciones 2/	↓ -35,5	↓ -39,8	↓ -9,1	↑ 26,6	↓ -7,9	↑ 38,9	↑ 13,7	↓ -11,3	↓ -0,8	
Crédito 2/	↑ 4,4	↑ 4,9	↑ 4,6	↑ 5,4	↑ 5,9	↑ 6,3	↑ 7,2	↑ 7,3	↑ 8,4	
Inversión pública 1/	↓ -32,2	↓ -18,1	↑ 12,4	↓ -39,9	↓ -7,5	↓ -15,5	↓ -38,8	↑ 169,5	↑ 83,5	

1/ En términos reales.

2/ En términos nominales.

En febrero, la actividad agropecuaria decreció en 4,9 por ciento respecto de análogo mes del año pasado, por la menor producción agrícola (-1,7 por ciento), principalmente en de maíz amarillo duro (-96,4 por ciento) y yuca (-71,3 por ciento), además el sector pecuario se contrajo (-10,8 por ciento), principalmente en carne de vacuno (-12,4 por ciento).

## Producción de principales productos agropecuarios 1/

(Toneladas)

Subsectores	Estructura Porcentual 2013 2/	Febrero			Enero-Febrero		
		2016	2017	Var.%	2016	2017	Var.%
<b>AGRÍCOLA</b>	<b>69,57</b>			<b>-1,7</b>			<b>2,5</b>
<b>Orientada al mercado externo y agroindustria 2/</b>	<b>31,45</b>			<b>1,6</b>			<b>10,0</b>
Plátano	28,90	9 938	10 292	3,6	19 402	21 243	9,5
Maíz Amarillo Duro	1,26	108	4	-96,4	129	84	-35,1
Cacao	1,20	63	58	-8,7	131	124	-5,8
Mango	0,09	0	0	n.d.	155	421	171,7
<b>Orientada al mercado interno 2/</b>	<b>38,12</b>			<b>-8,9</b>			<b>-4,0</b>
Arroz	31,99	0	0	n.d.	12 066	10 855	-10,0
Limón	4,75	4 089	3 807	-6,9	7 375	7 963	8,0
Maíz Choclo	0,80	83	85	2,8	218	266	22,4
Yuca	0,45	144	41	-71,3	302	133	-56,1
Soya	0,08	0	0	n.d.	2	2	-22,4
Frijol Caupi	0,04	0	0	n.d.	3	5	52,5
Melón	0,02	0	0	n.d.	0	0	n.d.
<b>PECUARIO</b>	<b>30,43</b>			<b>-10,8</b>			<b>-9,2</b>
Carne de Ave 3/	0,88	9	10	17,8	18	18	-2,5
Huevo	0,17	7	9	26,2	14	17	22,1
Carne de vacuno 3/	15,92	169	148	-12,4	350	310	-11,2
Leche	0,35	47	41	-13,5	95	86	-9,9
Carne de Ovino 3/	2,58	16	14	-12,7	32	29	-9,5
Carne de Porcino 3/	5,31	81	45	-44,8	130	87	-33,2
Carne de Caprino 3/	5,23	42	52	24,0	85	98	14,6
<b>SECTOR AGROPECUARIO</b>	<b>100,00</b>			<b>-4,9</b>			<b>-0,7</b>

1/ Cifras preliminares

2/ A precios de 2007

3/ En puntos porcentuales

3/ Peso neto

Fuente: Ministerio de Agricultura y Riego

Elaboración: BCRP, Sucursal Plura. Departamento de Estudios Económicos

- En el transcurso de la campaña agrícola 2016-2017 (agosto-febrero) se han instalado 13,5 miles de hectáreas de cultivos transitorios, lo que implicó una expansión del 9,1 por ciento respecto de la campaña pasada, atribuible a la mayor siembra de arroz (7,6 por ciento) y maíz amarillo duro (19,1 por ciento).

En febrero de 2017, la actividad pesquera registró una caída de 36,4 por ciento respecto a similar mes del año 2016, determinada por el menor desembarque para congelado (-19,5 por ciento) y fresco (-61,9 por ciento).

Producción pesquera 1/ (En TM)						
DESTINO	FEBRERO			ENERO - FEBRERO		
	2016	2017	Var % 1/	2016	2017	Var % 1/
<b>Consumo Humano Directo</b>						
Congelado	1 383	1 113	-19,5	3 335	2 968	-11,0
Curado	0	0	n.d.	0	0	n.d.
Fresco	919	350	-61,9	1 551	933	-39,8
<b>TOTAL</b>			<b>-36,4</b>			<b>-20,2</b>

1/ A precios de 2007. Cifras preliminares.

Fuente: Ministerio de la Producción; Gerencia Regional de la Producción - Tumbes

Elaboración: BCRP Sucursal Piura. Departamento de Estudios Económicos

En febrero, la manufactura primaria creció en 0,5 por ciento respecto de análogo mes del año pasado. Este comportamiento se debe a la mayor producción de cola de langostinos (10,4 por ciento). En el 2017, el sector retrocedió en 12,3 puntos porcentuales respecto de similar período del año anterior. El Niño.

## Producción manufacturera 1/

(Variación % real respecto al mismo período del año anterior)

Ramas de actividad	Estructura porcentual 2012 <sup>2/</sup>	Variación Anual (%)	
		Febrero	Enero-Febrero
<b>MANUFACTURA PRIMARIA</b>	<b>100,0</b>	<b>0,5</b>	<b>-12,3</b>
Derivados pesqueros y acuícolas	100,0	0,5	-12,3
<b>SECTOR MANUFACTURA</b>	<b>100,0</b>	<b>0,5</b>	<b>-12,3</b>

<sup>1/</sup> Cifras preliminares.

<sup>2/</sup> A precios de 2007.

Fuente: PRODUCE, INEI

En el mes bajo análisis, los despachos de cemento registraron una variación de -17,7 por ciento en relación con febrero de 2016. Durante el año los despachos se redujeron ligeramente en -8,3 por ciento respecto de similar período del año previo.

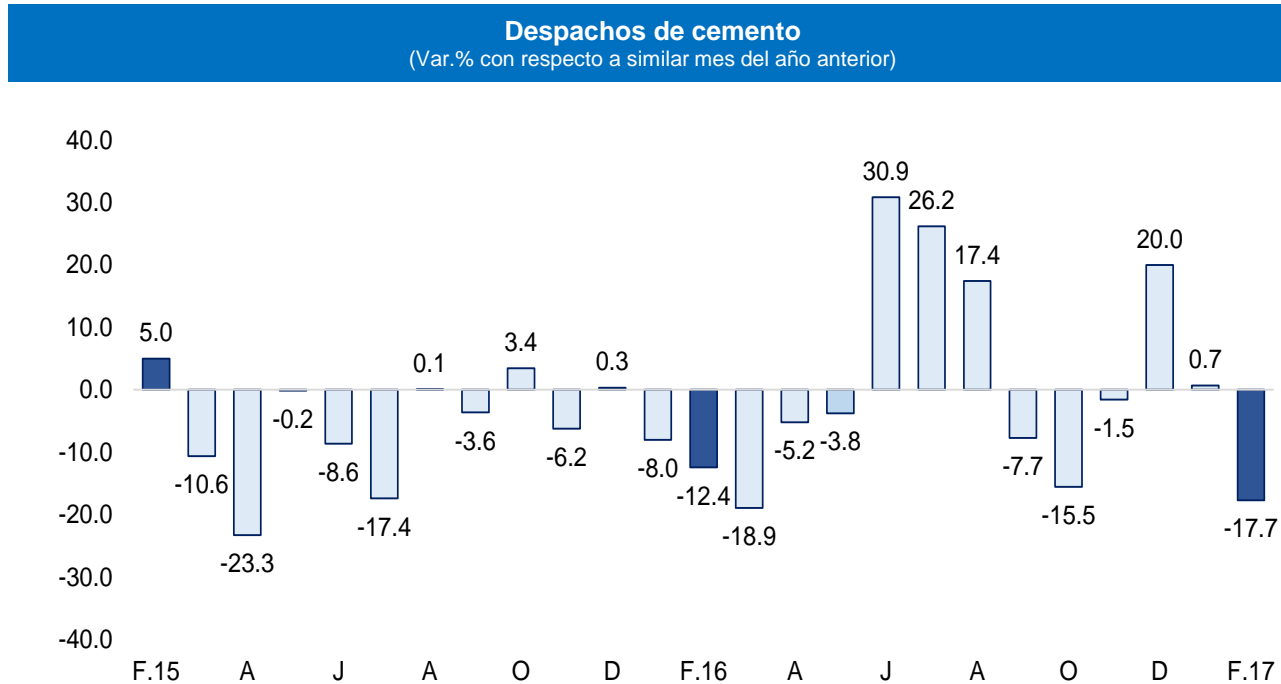

En febrero, el empleo en la ciudad de Tumbes, en empresas privadas formales de 10 a más trabajadores, presentó una caída del 1,4 por ciento con relación a análogo mes del año anterior. Este comportamiento se debió principalmente a la menor contratación de trabajadores en los sectores de extractivo (-2,3 por ciento) y transporte, almacenes y comunicaciones (-4,4 por ciento).

## Ciudad de Tumbes: Índice mensual de empleo en empresas privadas formales de 10 a más trabajadores por rama de actividad económica

Sectores	Febrero			Enero-Febrero	
	2016	2017	Var.%	2017	Var.%
Extractiva 2/	116,4	113,8	-2,3	111,7	-4,5
Industria manufacturera	-	-	-	-	-
Comercio	104,4	103,7	-0,7	105,0	-0,4
Transporte, almacenes y comunicaciones	113,7	108,7	-4,4	107,8	-3,3
Servicios 3/	73,5	72,8	-0,9	75,8	1,1
<b>Total</b>	<b>94,5</b>	<b>93,1</b>	<b>-1,4</b>	<b>94,2</b>	<b>-1,3</b>

Nota: La información corresponde al primer día de cada mes.

1/ Cifras preliminares.

2/ Confirmada por las subramas agricultura, pesca y minería.

3/ Comprende las subramas servicios a empresas, restaurantes y hoteles, instituciones financieras, etc.

Fuente: MTPE - Encuesta Nacional de Variación del Empleo (ENVME)

Elaboración: BCRP, Sucursal Piura. Departamento de Estudios Económicos.

## Ciudad de Tumbes: Crecimiento del empleo formal urbano (Var.% con respecto a similar mes del año anterior)

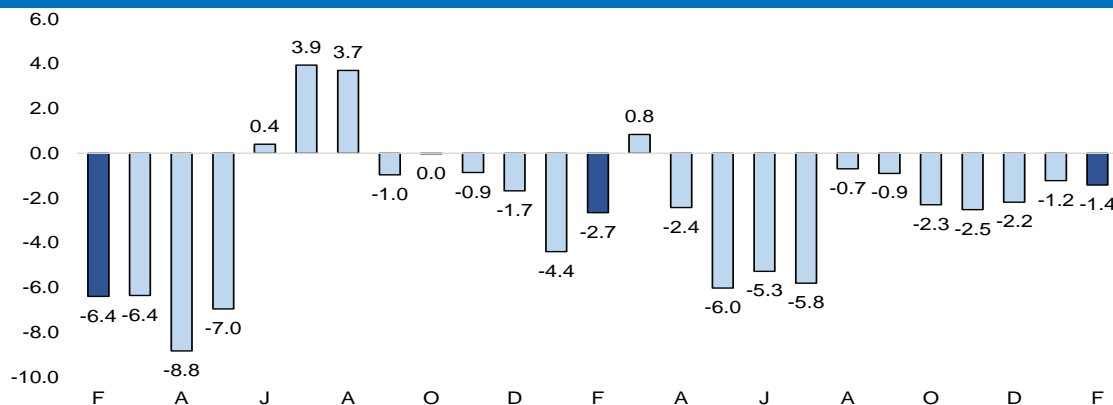

Fuente: Ministerio de Trabajo y Promoción del Empleo



En febrero, el crédito registró un aumento de 8,4 por ciento interanual, lo cual significó un crecimiento mayor al registrado en similar mes del año previo (4,3 por ciento). Según tipo de moneda, el crédito en moneda nacional creció en 11,3 por ciento interanual y las colocaciones en moneda extranjera disminuyeron en 17,9 por ciento. El 92,6 por ciento del crédito fue otorgado en moneda nacional.

## Crédito (Saldos a fin de periodo en millones de soles)

	Saldos en millones de soles con TCF 1/		Tasa de crecimiento (%)	
	Ene-17	Feb-17	Mes	12 Meses
<b>POR TIPO DE CRÉDITO</b>				
Empresas	437	442	1,2	7,1
Personas	332	332	0,2	10,3
<b>TOTAL</b>	<b>769</b>	<b>775</b>	<b>0,8</b>	<b>8,4</b>
<b>POR TIPO DE MONEDA</b>				
MN	711	717	0,8	11,3
ME (Mill. US\$)	17	17	0,5	-17,9

1/ TCF = Tipo de Cambio Fijo (S/ 3,31 por US\$)

Fuente: SBS y AFP.

Elaboración: BCRP - Sucursal Piura. Departamento de Estudios Económicos.

- La **tasa de morosidad** de enero fue de 6,3 por ciento, es decir, 0,5 puntos porcentuales menos respecto al mismo mes de 2015 (3,3 por ciento, morosidad promedio nacional). La morosidad de las cajas municipales fue de 9,1 por ciento; de la banca múltiple, de 5,7 por ciento; empresas financieras, 6,1 por ciento; Edpymes, 8,8 por ciento; Banco de la Nación, 1,4 por ciento y Agrobanco, 1,1 por ciento.

## Crecimiento del crédito

(Var.% nominal con respecto a similar mes del año anterior)

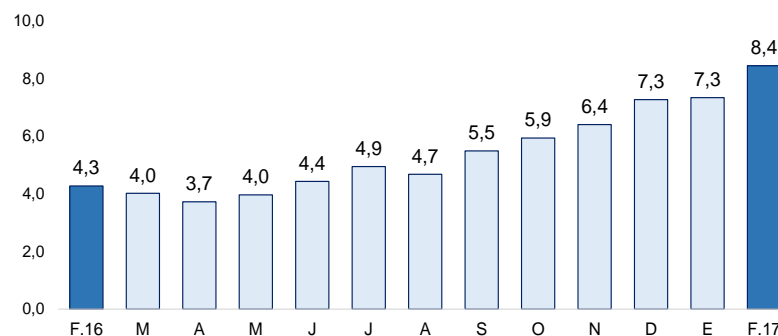

## Tasa de morosidad 1/

(Porcentaje)

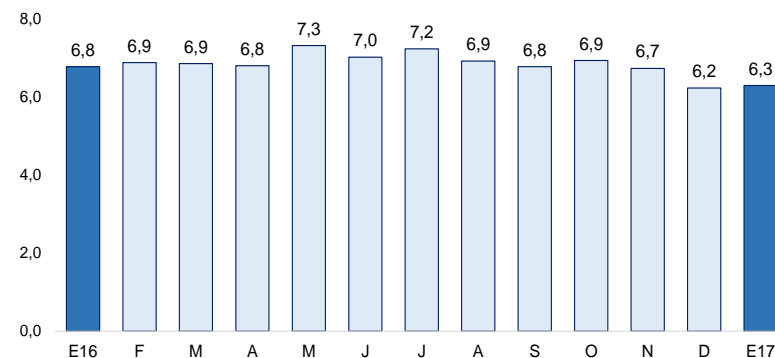

1/ Morosidad = (créditos vencidos + créditos en cobranza judicial) / colocaciones brutas.

En febrero, los depósitos en las instituciones financieras crecieron en 3,6 por ciento, frente al crecimiento de 4,5 por ciento en análogo mes del año previo. Por tipo de moneda, los depósitos en moneda nacional crecieron 4,3 por ciento interanual y en moneda extranjera se incrementaron en 1,5 por ciento. La tasa de dolarización de los depósitos fue de 23,5 por ciento. Según tipo de depósito, los ahorros corrientes, que representan el 53,2 por ciento del total, mostraron un crecimiento interanual de 10,8 por ciento y los depósitos a plazos, del 17,9 por ciento. En cambio, los depósitos a la vista registraron una caída del 26,4 por ciento.

### Depósitos (Saldos a fin de periodo en millones de soles)

	SalDOS en millones de soles con TCF 1/		Tasa de crecimiento (%)	
	Ene-17	Feb-17	Mes	12 Meses
<b>POR TIPO DE DEPÓSITO</b>				
Vista	60	54	-10,4	-26,4
Ahorro	171	167	-2,4	10,8
Plazo	93	93	0,5	17,9
<b>TOTAL</b>	<b>324</b>	<b>314</b>	<b>-3,1</b>	<b>3,6</b>
<b>POR TIPO DE MONEDA</b>				
MN	247	240	-2,7	4,3
ME (Mill. US\$)	23	22	-4,1	1,5

1/ TCF = Tipo de Cambio Fijo (S/ 3,31 por US\$)

Fuente: SBS y AFP.

Elaboración: BCRP - Sucursal Piura. Departamento de Estudios Económicos.

### Crecimiento de los depósitos

(Var.% nominal con respecto a similar mes del año anterior)

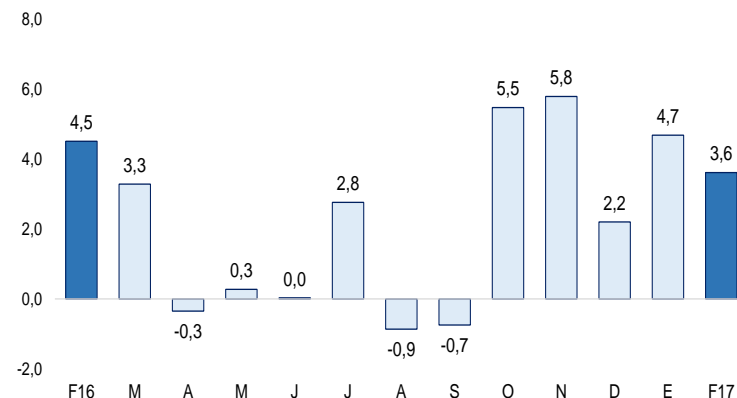

En el mes bajo análisis, la inversión pública totalizó S/ 15,5 millones y resultó mayor en 83,5 por ciento respecto al similar mes del año pasado por la evolución registrada en el Gobierno Nacional (291,6 por ciento) y Local (De S/ 5,3 a S/ 8,2 millones) destinado a las instalaciones educativas, infraestructura vial, infraestructura eléctrica y obras en agua y saneamiento.

## Inversión pública 1/ (En millones de soles)

	DICIEMBRE			ENERO - DICIEMBRE		
	2015	2016	Var.% real	2015	2016	Var.% real
Gobierno Nacional	29	9	-70,7	63	44	-31,3
Gobierno Regional	19	13	-36,1	55	71	23,2
Gobiernos Locales	26	26	-4,7	133	92	-33,6
<b>Inversión Pública</b>	<b>75</b>	<b>47</b>	<b>-38,8</b>	<b>251</b>	<b>207</b>	<b>-20,5</b>

1/ Información actualizada al 31 de diciembre 2016

2/ Comprende el gasto en remuneraciones, pensiones, bienes y servicios.

Fuente: MEF.

Elaboración: BCRP - Sucursal Piura. Departamento de Estudios Económicos.

## Crecimiento de la inversión pública (Var.% real con respecto a similar mes del año anterior)

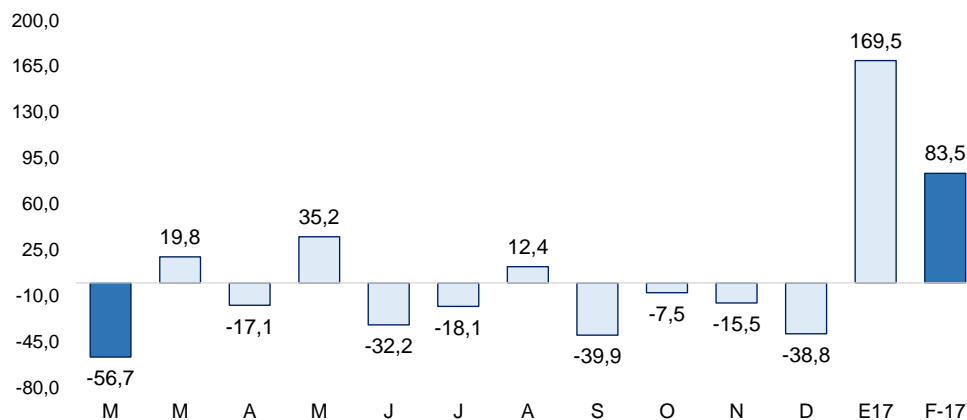

- En cuanto al avance de la inversión pública, al término del mes, representa el 6,1 por ciento del Presupuesto Institucional Modificado (PIM), ascendente a S/ 359,4 millones. El Gobierno Nacional muestra una ejecución del 3,8 por ciento, el Gobierno Regional del 7,7 por ciento y los Gobiernos Locales del 9,4 por ciento.
- De otro lado, la mayor inversión del **Gobierno Nacional** (S/ 1,3 a S/ 5,3 millones) se dio en infraestructura vial (De cero a S/ 1,5 millones) y educativas (De cero a 0,5 millones).
- El gasto de capital del **Gobierno local** aumentó principalmente de la mayor inversión en instalaciones educativas (De cero a S/ 1,8 millones) de los distritos de Aguas Verdes y Casitas; así como por el mayor devengado en infraestructura vial (De S/ 1,4 a S/ 2,3 millones).